



കേരള സർക്കാർ

സാമ്പത്തിക  
സ്ഥിതിവിവരക്കണക്ക്  
വകുപ്പ്

ഭരണ റിപ്പോർട്ട്  
2012-13



**സാമ്പത്തിക  
സ്ഥിതിവിവരക്കണക്ക്  
വകുപ്പ്**

**ഭരണ റിപ്പോർട്ട്  
2012-13**

©

കേരള സർക്കാർ

2014



കേരള സർക്കാർ

സംഗ്രഹം

ആസൂത്രണ സാമ്പത്തികകാര്യ വകുപ്പ്—സാമ്പത്തിക സമിതിവിവരക്കണക്ക് വകുപ്പിന്റെ 2012-13 വർഷത്തെ ഭരണ റിപ്പോർട്ട് പ്രത്യവലോകനം ചെയ്ത് ഉത്തരവ് പുറപ്പെടുവിക്കുന്നു.

**ആസൂത്രണ സാമ്പത്തികകാര്യ (ബി) വകുപ്പ്**

സ. ഉ. (അച്ചടി) നമ്പർ 46/2014/ആ.സാ.കാ.

തിരുവനന്തപുരം, തിരുതി 16-10-2014

പരാമർശം:—1. സർക്കാരിന്റെ 6-6-2013-ലെ 43513/AR/2013/GAD നമ്പർ സർക്കുലർ.

2. സാമ്പത്തിക സമിതിവിവരക്കണക്ക് വകുപ്പ് ഡയറക്ടർ ജനറലിന്റെ 9-4-2014-ലെ PB (1) 4313/2013/DES നമ്പർ കത്ത്.

**ഉത്തരവ്**

**I. ആമുഖം**

**1. ഡിപ്പാർട്ട്മെന്റിനെക്കുറിച്ചുള്ള വിവരണം**

കേരളത്തിലെ സമിതിവിവരക്കണക്കുകളുടെ നോഡൽ ഏജൻസിയായ ഈ വകുപ്പ് 1951-ൽ ബോർഡ് ഓഫ് സ്റ്റാറ്റിസ്റ്റിക്സ് ആയും 1954 ആഗസ്റ്റ് 26-ന് സ്റ്റാറ്റിസ്റ്റിക്സ് ഡിപ്പാർട്ട്മെന്റ് എന്ന പ്രത്യേക വകുപ്പായും രൂപം കൊണ്ടു. 1958 ഡിസംബറിൽ ബ്യൂറോ ഓഫ് എക്കണോമിക് സ്റ്റഡീസായും 1963 ആഗസ്റ്റ് 1 മുതൽ ബ്യൂറോ ഓഫ് എക്കണോമിക്സ് ആന്റ് സ്റ്റാറ്റിസ്റ്റിക്സ് എന്ന പേരിൽ സാമ്പത്തിക സമിതിവിവരക്കണക്കുകൾ ശേഖരിക്കുന്ന ഒരു പ്രധാന വകുപ്പായി മാറി. എന്നാൽ 8-8-1980-ലെ ജി.ഒ. (ആർറ്റി.) 366/80/പി.എൽ.ജി. നമ്പർ ഉത്തരവ് പ്രകാരം സാമ്പത്തിക സമിതിവിവരക്കണക്ക് വകുപ്പ് എന്ന പേരിൽ പ്രവർത്തിച്ചു വരുന്നു. ഈ വകുപ്പിനെ സ്റ്റേറ്റ് അഗ്രികൾച്ചർ സ്റ്റാറ്റിസ്റ്റിക്സ് അതോറിറ്റി (SASA) ആയി കേന്ദ്രസർക്കാർ അംഗീകരിച്ചിട്ടുണ്ട്. സംസ്ഥാനത്തിന്റെ സമിതി വിവരക്കണക്കുകൾ ആധികാരികമായി വിശകലനം ചെയ്ത് റിപ്പോർട്ടുകൾ കേന്ദ്ര-സംസ്ഥാന സർക്കാരുകൾക്കും മറ്റു പ്രധാന സാമ്പത്തിക കേന്ദ്രങ്ങൾക്കും അയച്ചു കൊടുക്കുന്നത് ഈ വകുപ്പിന്റെ പ്രധാന ചുമതലയിൽപ്പെടുന്നു. തയ്യാറാക്കിയ കേന്ദ്ര-സംസ്ഥാന സർക്കാരുകളുടെ പദ്ധതികൾ ആസൂത്രണം ചെയ്യുന്നതിൽ ഈ വകുപ്പ് പ്രധാന പങ്ക് വഹിക്കുന്നു.

2. ഓർഗനൈസേഷൻ ചാർട്ട് (അവസാന ഭാഗത്ത് ചേർത്തിരിക്കുന്നു.)

II. സംഘടനാ സംവിധാനം

1.

ആഫീസിന്റെ പേര്	സ്ഥാപിതമായ തീയതി	ഉത്തരവ്	ഉദ്ദേശ്യലക്ഷ്യം
സാമ്പത്തിക സമിതി വിവരക്കണക്ക് വകുപ്പ്	8-8-1980	G.O. (Rt.) 366/80/Plg.	സാമ്പത്തിക സമിതി വിവരക്കണക്ക് ശേഖരണം, ഭൂകാഡീകരണം, അപഗ്രഥനം

2. (a) വെബ്സൈറ്റ്.—[www.ecostat.kerala.gov.in](http://www.ecostat.kerala.gov.in)

(b) പ്രധാനപ്പെട്ട ഓഫീസുകളുടെ അഡ്രസ്സ്, ഫോൺ നമ്പർ, ഫാക്സ് നമ്പർ എന്നിവ:

ആഫീസിന്റെ പേര്	പ്രധാനപ്പെട്ട ഉദ്യോഗസ്ഥരുടെ ഉദ്യോഗപ്പേര്	ഫോൺ/ഫാക്സ്
(1)	(2)	(3)
1. ഡയറക്ടറേറ്റ് ഓഫ് ഇക്കണോമിക്സ് ആന്റ് സ്റ്റാറ്റിസ്റ്റിക്സ്	വി. രാമചന്ദ്രൻ ഡയറക്ടർ ഇ. ബേബി അഡീഷണൽ ഡയറക്ടർ (ജനറൽ) കെ. സത്യഭാമ അഡീഷണൽ ഡയറക്ടർ (സ്റ്റേറ്റ് ഇൻകം) റ്റി. ഗോർക്കി ജോസ് അഡീഷണൽ ഡയറക്ടർ (പ്രൈസ്) ഐ.എസ്. സുഭാഷ് ചന്ദ്രബോസ് അഡ്മിനിസ്ട്രേറ്റീവ് ഓഫീസർ	Ph. 0471-2305318 Fax 0471-2305317 Ph. 0471-2304711 Ph. 0471-2306039 Ph. 0471-2306039 Ph. 0471-2303935
2. ഇക്കണോമിക്സ് ആന്റ് സ്റ്റാറ്റിസ്റ്റിക്സ്, ജില്ലാ ആഫീസ്, തിരുവനന്തപുരം	ജോതി ജെ. വിൻസലോ, ഡെപ്യൂട്ടി ഡയറക്ടർ	Ph. 0471-2533727 Fax 0471-2533727

(1)	(2)	(3)
3. ഇക്കണോമിക്സ് ആന്റ് സ്റ്റാറ്റിസ്റ്റിക്സ്, ജില്ലാ ആഫീസ്, കൊല്ലം	ഇസഡ്. ഷാജഹാൻ, ഡെപ്യൂട്ടി ഡയറക്ടർ	Ph. 0474-2793418 Fax 0474-2793418
4. ഇക്കണോമിക്സ് ആന്റ് സ്റ്റാറ്റിസ്റ്റിക്സ്, ജില്ലാ ആഫീസ്, പത്തനംതിട്ട	ശാലിനി, പി. കെ., ഡെപ്യൂട്ടി ഡയറക്ടർ	Ph. 0468-2322748 Fax 0468-2322748
5. ഇക്കണോമിക്സ് ആന്റ് സ്റ്റാറ്റിസ്റ്റിക്സ്, ജില്ലാ ആഫീസ്, ആലപ്പുഴ	ആർ. ശ്രീകുമാർ, ഡെപ്യൂട്ടി ഡയറക്ടർ	Ph. 0477-2252312 Fax 0477-2252312
6. ഇക്കണോമിക്സ് ആന്റ് സ്റ്റാറ്റിസ്റ്റിക്സ്, ജില്ലാ ആഫീസ്, കോട്ടയം	സുനിൽ അഗസ്റ്റിൻ, ഡെപ്യൂട്ടി ഡയറക്ടർ	Ph. 0481-2562073 Fax 0481-2562073
7. ഇക്കണോമിക്സ് ആന്റ് സ്റ്റാറ്റിസ്റ്റിക്സ്, ജില്ലാ ആഫീസ്, ഇടുക്കി	അജിത്കുമാർ, പി. കെ., ഡെപ്യൂട്ടി ഡയറക്ടർ	Ph. 04862-2222856 Fax 04862-2222856
8. ഇക്കണോമിക്സ് ആന്റ് സ്റ്റാറ്റിസ്റ്റിക്സ്, ജില്ലാ ആഫീസ്, എറണാകുളം	ലീലാദേവി, പി., ഡെപ്യൂട്ടി ഡയറക്ടർ	Ph. 0484-2422533 Fax 0484-2422533
9. ഇക്കണോമിക്സ് ആന്റ് സ്റ്റാറ്റിസ്റ്റിക്സ്, ജില്ലാ ആഫീസ്, തൃശ്ശൂർ	കെ. ശ്രീധരവാര്യർ, ഡെപ്യൂട്ടി ഡയറക്ടർ	Ph. 0487-2361339 Fax 0487-2361339
10. ഇക്കണോമിക്സ് ആന്റ് സ്റ്റാറ്റിസ്റ്റിക്സ്, ജില്ലാ ആഫീസ്, പാലക്കാട്	ഉസ്മാൻ ഷെരീഫ് കുരി, ഡെപ്യൂട്ടി ഡയറക്ടർ	Ph. 0491-2505106 Fax 0491-2505106
11. ഇക്കണോമിക്സ് ആന്റ് സ്റ്റാറ്റിസ്റ്റിക്സ്, ജില്ലാ ആഫീസ്, മലപ്പുറം	വി. പി. സറഫുദ്ദീൻ, ഡെപ്യൂട്ടി ഡയറക്ടർ	Ph. 0483-2734939 Fax 0483-2734939

(1)	(2)	(3)
12. ഇക്കണോമിക്സ് ആന്റ് സ്റ്റാറ്റിസ്റ്റിക്സ്, ജില്ലാ ആഫീസ്, കോഴിക്കോട്	ടി. പി. വിനോദൻ., ഡെപ്യൂട്ടി ഡയറക്ടർ	Ph. 0495-2320343 Fax 0495-2320343
13. ഇക്കണോമിക്സ് ആന്റ് സ്റ്റാറ്റിസ്റ്റിക്സ്, ജില്ലാ ആഫീസ്, വയനാട്	കെ. ദാമോദരൻ, ഡെപ്യൂട്ടി ഡയറക്ടർ	Ph. 04936-202633 Fax 04936-202633
14. ഇക്കണോമിക്സ് ആന്റ് സ്റ്റാറ്റിസ്റ്റിക്സ്, ജില്ലാ ആഫീസ്, കണ്ണൂർ	ജി. എസ്. രജത്, ഡെപ്യൂട്ടി ഡയറക്ടർ	Ph. 04972-700405 Fax 04972-700405
15. ഇക്കണോമിക്സ് ആന്റ് സ്റ്റാറ്റിസ്റ്റിക്സ്, ജില്ലാ ആഫീസ്, കാസർഗോഡ്	രവീന്ദ്രൻ പലേരി, ഡെപ്യൂട്ടി ഡയറക്ടർ	Ph. 04994-256474 Fax 04994-256474

3. വകുപ്പിലെ പ്രധാന പദ്ധതികളും വിഭാഗങ്ങളും

1. കാർഷിക സമിതിവിവരക്കണക്കുകൾ (ഇ.എ.ആർ.എ.എസ്.).—സംസ്ഥാനത്തെ കാർഷിക സമിതിവിവരക്കണക്കുകൾ ഓരോ കാർഷിക വർഷവും സാമ്പിൾ സർവ്വേ മുഖേന ശേഖരിച്ച് ക്രോഡീകരിച്ച് വിശകലനം ചെയ്യുന്നതിനും, ആയത് റിപ്പോർട്ടാക്കി കേന്ദ്ര-സംസ്ഥാന സർക്കാരുകൾക്കും മറ്റ് ഏജൻസികൾക്കും നൽകുന്നതിനുമായി ഇ.എ.ആർ.എ.എസ്. എന്ന 100% കേന്ദ്രാവിഷ്കൃത പദ്ധതി ഈ വകുപ്പിന്റെ കീഴിൽ നടത്തിവരുന്നു.

അതാത് വർഷങ്ങളിൽ കാർഷികവും കാർഷികേതരവുമായ ആവശ്യങ്ങൾക്കായി വിനിയോഗിക്കുന്ന ഭൂവിസ്തൃതി, ഓരോ കാർഷിക വിളകളും കൃഷി ചെയ്യുന്ന ഭൂവിസ്തൃതി, അവയുടെ ഉല്പാദനം, ഉല്പാദന നിരക്ക്, പ്രകൃതി ക്ഷോഭവും മറ്റ് കാരണങ്ങളാലും കൃഷിനാശം സംഭവിച്ച വിളകളുടെ വിസ്തൃതി, വിളകളുടെ ജലസേചന സംബന്ധമായ വിവരങ്ങൾ, ദേശീയ വിള ഇൻഷുറൻസ് സ്കീമിൽ (NAIS) ഉൾപ്പെടുത്തിയിട്ടുള്ള വിളകളുടെ ശരാശരി വിളവ് മുതലായ സുപ്രധാന സമിതിവിവരക്കണക്കുകൾ ഈ പദ്ധതിയിലൂടെ ശേഖരിക്കുന്നു.

ഭൂവിനിയോഗം സംബന്ധിച്ച വിവരങ്ങൾ 13 ഇനങ്ങളായി തരംതിരിച്ച് ശേഖരിക്കുന്നതിലൂടെ യഥാർത്ഥ കൃഷിഭൂമി, വിസ്തൃതി, വിവിധയിനം തരിശുഭൂമി, കെട്ടിടങ്ങൾ സമിതി ചെയ്യുന്ന സമുദായവിസ്തൃതി, മറ്റു കാർഷികേതര ഉപയോഗങ്ങൾക്കായുള്ള ഭൂവിസ്തൃതി തുടങ്ങിയവ തിട്ടപ്പെടുത്തുവാൻ കാർഷിക സമിതി വിവരക്കണക്ക് സർവ്വേയിലൂടെ സാധിക്കുന്നു. കാർഷിക സമിതിവിവരക്കണക്ക്



ശേഖരിക്കുന്നതിലൂടെ കാലിക വിളകൾ, വാർഷിക വിളകൾ, ദീർഘകാല വിളകൾ എന്നിവയുടെ വിവരങ്ങളും ജലസേചന മാർഗ്ഗത്തിനായി ഉപയോഗിക്കുന്ന വിവിധ സ്രോതസ്സുകളുടെ വിവരങ്ങളും പ്രത്യേകം ശേഖരിക്കുന്നു.

സംസ്ഥാനത്തെ 811 സോണുകളായി തിരിച്ച് ഓരോ സോണിലും ഓരോ ഇൻവെസ്റ്റിഗേറ്റർ ഫീൽഡ്തല ജോലികൾ നിർവ്വഹിക്കുന്നു. ഫീൽഡ്തല ജോലികളും, ശേഖരിക്കുന്ന വിവരങ്ങളുടെ കൃത്യതയും താലൂക്ക്തല ആഫീസർമാർ, ജില്ലാതല ആഫീസർമാർ, ജില്ലാ ഡെപ്യൂട്ടി ഡയറക്ടർമാർ എന്നിവർ പരിശോധിക്കുന്നതിനു പുറമേ അത്യാവശ്യഘട്ടങ്ങളിൽ സംസ്ഥാനതല ആഫീസർമാരും പരിശോധനകൾ നടത്തി വരുന്നു. ഫീൽഡിൽനിന്നും ശേഖരിക്കുന്ന വിവരങ്ങൾ നിർദ്ദിഷ്ട ഫോറങ്ങളിലാക്കി താലൂക്ക് തലത്തിലും തുടർന്ന് ജില്ലാ തലത്തിലും സൂക്ഷ്മപരിശോധന നടത്തി നിർദ്ദിഷ്ട തീയതികളിൽ ഡയറക്ടറേറ്റിൽ ലഭ്യമാക്കുന്നു. സർവ്വേ ഡാറ്റകളുടെ എസ്റ്റിമേഷൻ, ക്രോഡീകരണം, വിശകലനം, റിപ്പോർട്ട് തയ്യാറാക്കൽ, പ്രസിദ്ധീകരണം തുടങ്ങിയ ജോലികൾ ഡയറക്ടറേറ്റിലെ ഇ.എ.ആർ.എ.എസ്. വിഭാഗം നിർവ്വഹിക്കുന്നു.

2011-12 വർഷത്തെ കാർഷിക സ്ഥിതിവിവരക്കണക്ക് റിപ്പോർട്ട് 2013-ൽ പ്രസിദ്ധീകരിച്ചു. 2012-13 കാർഷിക വർഷത്തെ സർവ്വേ ജോലികൾ 1-7-2012-ൽ ആരംഭിച്ചു. ഫീൽഡ്തല ഉദ്യോഗസ്ഥർക്കും സൂപ്പർവൈസറി ഉദ്യോഗസ്ഥർക്കും സംസ്ഥാനതലത്തിലും ജില്ലാതലത്തിലും പരിശീലന പരിപാടികൾ വർഷാരംഭത്തിൽ തന്നെ നടത്തുകയുണ്ടായി. കൂടാതെ ഇ.എ.ആർ.എ.എസ്. സർവ്വേയുടെ എസ്റ്റിമേഷൻ രീതികളെക്കുറിച്ച് 11-12-2012-ലും ഇംപൂവ്മെന്റ് ഓഫ് ക്രോപ്പ് സ്റ്റാറ്റിസ്റ്റിക്സ് പദ്ധതിയുമായി ബന്ധപ്പെട്ട് സാമ്പിൾ ചെക്ക് സർവ്വേയുടെ ഫീൽഡ്തല ഉദ്യോഗസ്ഥർക്ക് 12-12-2012-ൽ സംസ്ഥാനതലത്തിൽ പരിശീലന പരിപാടികൾ സംഘടിപ്പിച്ചു.

2012 -13 കാർഷിക വർഷത്തെ വിള പ്രവചന റിപ്പോർട്ടുമായി ബന്ധപ്പെട്ട പ്രധാന വിളകളുടെ മൂന്നാമത് അഡ്വാൻസ് എസ്റ്റിമേറ്റ്സ് റിപ്പോർട്ട് കേന്ദ്ര ഗവൺമെന്റിന് യഥാസമയം അയച്ചു കൊടുത്തു.

2012-13 കാർഷിക വർഷത്തെ നിലം ഭൂമി സർവ്വേയുടെ ഒന്നും രണ്ടും മൂന്നും സന്ദർശനങ്ങളും കരഭൂമി സർവ്വേയുടെ 1-ാം സന്ദർശനവും പൂർത്തിയാക്കിയിട്ടുണ്ട്. കരഭൂമി സർവ്വേ 2-ാം സന്ദർശനം 2013 ജൂൺ മാസത്തോടെ പൂർത്തിയാക്കും. ജനറൽ ക്രോപ്പ് എസ്റ്റിമേഷൻ സർവ്വേയിലെ വിരിപ്പ്, മുണ്ടകൻ സീസണുകളിലെ നെല്ലിന്റെ വിള പരീക്ഷണങ്ങൾ പൂർത്തിയാക്കിയിട്ടുണ്ട്. മറ്റു വിളകളുടെ വിള പരീക്ഷണങ്ങൾ പുരോഗമിക്കുന്നു.

2012-13 വർഷത്തെ വിരിപ്പ് സീസണിലെ നെല്ലിന്റെ ശരാശരി വിളവ് സംബന്ധിച്ച റിപ്പോർട്ടുകൾ തയ്യാറാക്കി സംസ്ഥാന കൃഷി വകുപ്പിനും, ദേശീയ കാർഷിക വിള ഇൻഷുറൻസ് കമ്പനിക്കും നൽകി. 2012-13 കാർഷിക വർഷത്തെ റാണി II സീസണിലെ മരച്ചീനി, ഇഞ്ചി, മഞ്ഞൾ, മറ്റുവാഴ എന്നിവയുടെ ശരാശരി വിളവ് സംബന്ധിച്ച റിപ്പോർട്ടുകൾ തയ്യാറാക്കി ദേശീയ കാർഷിക വിള ഇൻഷുറൻസ് കമ്പനിക്കും നൽകി.

കേന്ദ്ര സർക്കാരിന്റെ നാഷണൽ സാമ്പിൾ സർവ്വേ ഓർഗനൈസേഷനുമായി (NSSO) വകുപ്പും (DES) സംയുക്തമായി നടപ്പിലാക്കിവരുന്ന ഇംപ്രൂവ്മെന്റ് ഓഫ് ക്രോപ്പ് സ്റ്റാറ്റിസ്റ്റിക്സ് (ICS) പദ്ധതി, ഇ.എ.ആർ.എ.എസ്. സർവ്വേയിലെ പോരായ്മകൾ കണ്ടുപിടിച്ച് പരിഹരിക്കുന്നതിനായി നടപ്പുവർഷത്തിലും നടത്തി വരുന്നു. 2011-12 വർഷത്തെ സെൻ്റ് സേബിൾസ് തയ്യാറാക്കി NSSO-യ്ക്ക് അയച്ചു കൊടുത്തിട്ടുണ്ട്. 2011-12 വർഷത്തെ വിരിപ്പ്, മുണ്ടകൻ, പുഞ്ച സിസണുകളിലെ നെല്ലിന്റെ വിള പരീക്ഷണത്തെ സാബന്ധിച്ച AS 2.0 ഷെഡ്യൂളുകളിൽ സ്റ്റേറ്റ്, സെൻ്റ് സേബിളുകളുടെ ടാബുലേഷൻ ജോലികൾ പൂർത്തിയാക്കി NSSO-യ്ക്ക് അയച്ചു കൊടുത്തിട്ടുണ്ട്. 2012-13 വർഷത്തെ സ്റ്റേറ്റ്, സെൻ്റ് സേബിളുകളുടെ ടാബുലേഷൻ ജോലികൾ പുരോഗമിക്കുന്നു.

2011-12 വർഷത്തെ ഭൗതിക സാമ്പത്തിക പുരോഗതി റിപ്പോർട്ടുകൾ യഥാസമയം കേന്ദ്ര ഗവൺമെന്റിന് അയച്ചുകൊടുത്തിട്ടുണ്ട്. 2011-12 വർഷത്തെ ആഡിറ്റഡ് യൂട്ടിലൈസേഷൻ സർട്ടിഫിക്കറ്റും കേന്ദ്ര ഗവൺമെന്റിന് നൽകിയിട്ടുണ്ട്.

ഹോർട്ടികൾച്ചർ സെൻ്റ് സേബിൾസ്.—കാർഷിക മേഖലയിൽ ഹോർട്ടികൾച്ചർ വിളകളുടെ പ്രാധാന്യം മനസ്സിലാക്കുന്നതിനും ദേശീയ തലത്തിൽ ഹോർട്ടികൾച്ചർ സെൻ്റ് സേബിൾസ് നടത്തുന്നതിനെക്കുറിച്ച് പഠിക്കുന്നതിനും കേന്ദ്ര കൃഷിമന്ത്രാലയം 3 സംസ്ഥാനങ്ങളിൽ പൈലറ്റ് സ്റ്റേഡി നടത്തുവാൻ തീരുമാനിക്കുകയും കേരളത്തിൽ ഇടുക്കി, മലപ്പുറം ജില്ലകളിൽ ടി പൈലറ്റ് സ്റ്റേഡി നടത്തുകയും ചെയ്തു. ഫീൽഡ് തല വിവരശേഖരണം പൂർത്തീകരിച്ചു. ഡാറ്റാ എൻ്ട്രി പുരോഗമിച്ചു കൊണ്ടിരിക്കുന്നു.

ഹോർട്ടികൾച്ചർ സർവ്വേ.—13-ാം ധനകാര്യ കമ്മീഷൻ ശുപാർശയുടെ അടിസ്ഥാനത്തിലാണ് ഈ സർവ്വേ നടത്തുന്നത്. അഞ്ചു വർഷം തുടർച്ചയായി സർവ്വേ നടത്തുന്നതിന് ലക്ഷ്യമിട്ടിട്ടുള്ള ടി സർവ്വേ 2011-ൽ ആരംഭിച്ചു. ഇടുക്കി, മലപ്പുറം ഒഴികെ 12 ജില്ലകളിലാണ് ഈ സർവ്വേ ചെയ്യുന്നത്. ആദ്യഘട്ട സർവ്വേയിലെ ഫീൽഡ് തല ജോലികൾ തീർന്നിട്ടുണ്ട്. ഡാറ്റാ എൻ്ട്രി ജോലികൾ നടന്നു വരുന്നു. സർക്കാരിന്റെ വിവിധ ഏജൻസികൾക്കും ആസൂത്രണത്തിനും പദ്ധതി നിർവ്വഹണത്തിനും ഹോർട്ടികൾച്ചർ മേഖലയിൽ ആവശ്യമായ വിവരങ്ങൾ ലഭ്യമാക്കാൻ അതിലേക്ക് പര്യാപ്തമായ വിവരശേഖരണം നടത്തുകയാണ് ഈ സർവ്വേയുടെ മുഖ്യലക്ഷ്യം. ഈ സർവ്വേയിൽ (2011-12 കാർഷിക വർഷം) വിളകളുടെ വിസ്തൃതി, ഉല്പാദനം, വിപണനം എന്നീ വിവരങ്ങളാണ് ശേഖരിച്ചത്.

അപൂർവ്വ വിളകളുടെ സെൻ്റ് സേബിൾസ് (2012-13).—13-ാം ധനകാര്യ കമ്മീഷന്റെ സഹായത്തോടെ സംസ്ഥാന സ്റ്റാറ്റിസ്റ്റിക്കൽ സിസ്റ്റം മെച്ചപ്പെടുത്തുന്നതിനായി നടപ്പിലാക്കുന്ന പദ്ധതിയാണിത്. 'ഇംപ്രൂവ്മെന്റ് ഓഫ് സ്റ്റാറ്റിസ്റ്റിക്കൽ സിസ്റ്റം അറ്റ് സ്റ്റേറ്റ് ലെവൽ ആന്റ് ഡിസ്ട്രിക്ട് ലെവൽ' ഈ പദ്ധതിയിൽ കാർഷിക സമിതി വിവരക്കണക്ക് ശേഖരണം മെച്ചപ്പെടുത്തുക എന്ന ഉദ്ദേശ്യത്തോടെ നടപ്പാക്കുന്ന ഉപപദ്ധതികളിൽ ഒന്നാണ് അപൂർവ്വ വിളകളുടെ സെൻ്റ് സേബിൾസ്. സംസ്ഥാനത്തെ 14 ജില്ലകളിലും ഈ സെൻ്റ് സേബിൾസ് നടത്തുന്നു.

ചോളം, റാഗി, തുവര, ഉള്ളി തുടങ്ങിയ അപൂർവ്വ വിളകൾ സംസ്ഥാനത്ത് ചില സ്ഥലങ്ങളിൽ മാത്രം കൃഷി ചെയ്യുന്നതിനാൽ ഈ അപൂർവ്വ വിളകളെ കുറിച്ചുള്ള ഒരു സമഗ്ര പഠനം ഇ.എ.ആർ.എ.എസ്. സർവ്വെ വഴി സാധ്യമാകുന്നില്ല. അതിനാൽ സംസ്ഥാനത്തെ കാർഷിക മേഖലയിൽ അപൂർവ്വ വിളകൾ നൽകുന്ന സംഭാവന ചെറുതാണെങ്കിലും അത് എത്രയാണെന്ന് മനസ്സിലാക്കുക, അപൂർവ്വ വിളകളുടെ വിസ്തൃതി, ഉല്പാദന നിരക്ക് എന്നിവ സംബന്ധിച്ച കൃത്യമായ കണക്ക് തയ്യാറാക്കുക, സംസ്ഥാന/ജില്ല വരുമാനം കണക്കാക്കുന്നതിൽ പ്രാഥമിക സെക്ടറായ കാർഷിക മേഖലയിലെ അപൂർവ്വ വിളകളുടെ മൂല്യം/വരുമാനം നിർണ്ണയിക്കുക എന്നിവ സെൻസസിന്റെ ലക്ഷ്യങ്ങളിൽ ഉൾപ്പെടുന്നു.

സംസ്ഥാനത്തെ എല്ലാ ജില്ലകളിലും 1-1-2013-ന് സെൻസസ് ആരംഭിക്കുകയുണ്ടായി. 7 ജില്ലകളിൽ 31-3-2013-ന് മുമ്പ് ഫീൽഡ് വർക്ക് അവസാനിച്ചു. മറ്റു ജില്ലകളിൽ ഈ സെൻസസ് അന്തിമഘട്ടത്തിലാണ്.

2. വ്യവസായ സ്ഥിതിവിവരക്കണക്ക് വിഭാഗം.—ഇന്ത്യൻ സമ്പദ് വ്യവസ്ഥയുടെ വളർച്ചയ്ക്ക് നിർണ്ണായകമായ പങ്ക് വഹിക്കുന്ന മേഖലകളിൽ ഏറ്റവും പ്രധാനപ്പെട്ടതാണ് വ്യവസായ മേഖല. വ്യവസായമേഖലയിൽ, ഉല്പാദനത്തിൽ ഏർപ്പെട്ടിരിക്കുന്നതും സേവനം നടത്തുന്നതുമായ ഉൽപ്പാദന യൂണിറ്റുകളുടെ ഘടന, ഉൽപ്പാദന രീതി തുടങ്ങിയവ നിർണ്ണയിക്കുന്നതിനും വിലയിരുത്തുന്നതിനും വ്യവസായ സ്ഥാപനങ്ങളെ സ്വാധീനിക്കുന്ന ഘടകങ്ങൾ മനസ്സിലാക്കുന്നതിനും അതുവഴി പുതിയ വ്യവസായനയം രൂപീകരിക്കുന്നതിനും വേണ്ടിയാണ് വാർഷിക വ്യവസായ സർവ്വേയിലൂടെ വിവരശേഖരണം നടത്തുന്നത്.

കേന്ദ്ര സർക്കാരിന്റെ കീഴിലുള്ള നാഷണൽ സാമ്പിൾ സർവ്വേ ഓഫീസ് (NSSO) ആണ് വിവിധ രീതിയിൽ ഈ വിലയിരുത്തലിനാവശ്യമായ വിവരങ്ങൾ വാർഷിക വ്യവസായ സർവ്വേവഴി ശേഖരിക്കുന്നത്. 2010-11 വർഷം മുതൽ സംസ്ഥാനതലത്തിൽ, സാമ്പത്തിക സ്ഥിതിവിവരക്കണക്ക് വകുപ്പുവഴി പ്രസ്തുത സർവ്വേ നടത്തിവരുന്നു. സംസ്ഥാനതലത്തിൽ വ്യവസായവകുപ്പ് പ്രിൻസിപ്പൽ സെക്രട്ടറി ചെയർമാൻ ആയി ഒരു സ്റ്റേറ്റ് ലെവൽ കോ-ഓർഡിനേഷൻ കമ്മിറ്റി പ്രവർത്തിച്ചുവരുന്നു.

വ്യവസായ യൂണിറ്റുകളിൽ നിന്നു ശേഖരിക്കുന്ന വിവരങ്ങൾ സംസ്ഥാനത്തിന്റെ സാമ്പത്തിക സ്ഥിതിയെക്കുറിച്ചുള്ള അവലോകനത്തിന് ഉതകുംവിധം വിവിധ സൂചകങ്ങൾ തയ്യാറാക്കുന്നതിന് വേണ്ടി ക്രോഡീകരിക്കുകയും വ്യവസായ വിഭവങ്ങളുടെ അടിസ്ഥാനത്തിൽ അപഗ്രഥനം നടത്തുകയും റിപ്പോർട്ടുകൾ തയ്യാറാക്കുകയുമാണ് വ്യവസായ സ്ഥിതിവിവരക്കണക്ക് വിഭാഗത്തിന്റെ മുഖ്യ ചുമതല. വിവരശേഖരണത്തിനായി വ്യവസായ മേഖലയിലെ വിവിധ യൂണിറ്റുകളുടെ അടിസ്ഥാന ഫ്രെയിം തയ്യാറാക്കുന്നതിനും പുതുക്കുന്നതിനും വേണ്ടി സംസ്ഥാനത്തിലെ മറ്റു ബന്ധപ്പെട്ട വകുപ്പുകളെ സംതോജിപ്പിക്കുന്ന പ്രവർത്തനങ്ങളും ഈ വിഭാഗം നടത്തുന്നു. കൂടാതെ സംസ്ഥാന വരുമാനം കണക്കാക്കുന്നതിനാവശ്യമായ വിവരങ്ങൾ തയ്യാറാക്കി നൽകുന്നുമുണ്ട്.

2010-11 വർഷത്തെ റെസിഡ്യൂവൽ സാമ്പിൾ സർവ്വേ 2012 ഫെബ്രുവരിയിൽ ആരംഭിച്ച് 2012 ജൂണിൽ അവസാനിക്കുകയും ചെയ്തു. നാഷണൽ സാമ്പിൾ സർവ്വേ ഓഫീസ് ഫീൽഡ് ഓപ്പറേഷൻ ഡിവിഷൻ തയ്യാറാക്കിയ പാനലിൽ നിന്നും സർവ്വേ ജോലികൾക്കുവേണ്ടി കോൺട്രാക്ട്ചാൾ ഇൻവെസ്റ്റിഗേറ്റർമാരെ നിയമിച്ചാണ് ജില്ലകളിലെ വിവരശേഖരണം നടത്തിയത്. ജില്ലകളിൽനിന്നും ടി സർവ്വേയും സ്കൂട്ടിനി ചെയ്ത ഷെഡ്യൂളുകൾ ഡേറ്റാ എൻട്രി ചെയ്തു റിപ്പോർട്ടു തയ്യാറാക്കുന്നതിനുള്ള ജോലികൾ പുരോഗമിച്ചുവരുന്നു.

2011-12 റെസിഡ്യൂവൽ സാമ്പിൾ സർവ്വേയും നടത്തിപ്പിനായി സാമ്പത്തിക സമിതിവിവരക്കണക്ക് വകുപ്പ് നേരിട്ട് കോൺട്രാക്ട്ചാൾ ഇൻവെസ്റ്റിഗേറ്റർമാരെ നിയമിച്ചിട്ടുണ്ട്. കളക്ഷൻ ഓഫ് സ്റ്റാറ്റിസ്റ്റിക്സ് ആക്ട് 2008 പ്രകാരമാണ് വിവിധ വ്യാവസായിക യൂണിറ്റുകളിൽനിന്നും വിവരശേഖരണം നടത്തുന്നത്. ഇവർക്ക് ആവശ്യമായ പരിശീലനം സംസ്ഥാന ലെവലിൽ നൽകിയിട്ടുണ്ട്. ജില്ലകളിൽ ഫീൽഡ് സർവ്വേ ജോലികൾ പുരോഗമിച്ചുവരുന്നു. സർവ്വേയുടെ കാലാവധി 2013 ഫെബ്രുവരി മുതൽ 2013 ജൂൺ വരെയാണ്.

(1) എ.എസ്.ഐ. സർവ്വേ റിപ്പോർട്ടുകൾ.--നാഷണൽ സാമ്പിൾ സർവ്വേ ഓർഗനൈസേഷൻ ശേഖരിച്ച വിവരങ്ങളുടെ അടിസ്ഥാനത്തിൽ കേരളത്തെ സംബന്ധിച്ചുള്ള 2006-07, 2007-08, 2008-09 എന്നീ വർഷങ്ങളിലെ എ.എസ്.ഐ. വാർഷിക റിപ്പോർട്ടുകൾ ഡിപ്പാർട്ടുമെന്റ് വെബ്സൈറ്റിൽ പ്രസിദ്ധീകരിച്ചിട്ടുണ്ട്. 2009-10 വർഷത്തെ എ.എസ്.ഐ. റിപ്പോർട്ട് തയ്യാറാക്കിയിട്ടുണ്ട്.

2. വ്യാവസായികോൽപ്പാദന സൂചികാ വിഭാഗം.--സംസ്ഥാനത്തിലെ തൊഴിൽസൃഷ്ടി സഹായകരമായ സഹായങ്ങളിൽനിന്നു ശേഖരിക്കുന്ന ഡേറ്റ ഉപയോഗിച്ചാണ് വ്യാവസായിക ഉല്പാദന സൂചിക തയ്യാറാക്കുന്നത്. CSO നൽകുന്ന മാർഗ്ഗ നിർദ്ദേശങ്ങൾ അടിസ്ഥാനമാക്കിയാണ് ഈ സൂചിക പ്രസിദ്ധീകരിക്കുന്നത്. 1993-94 അടിസ്ഥാനവർഷമാക്കി 2006-07 വരെ സൂചിക പ്രസിദ്ധീകരിച്ചിട്ടുണ്ട്. CSO-യുടെ നിർദ്ദേശപ്രകാരം അടിസ്ഥാനവർഷം 2004-05 ആക്കി മാറ്റുകയും വിവരശേഖരണം നടത്തുകയും ചെയ്തു. അതനുസരിച്ചുള്ള റിപ്പോർട്ട് ഉടൻ തന്നെ പ്രസിദ്ധീകരിക്കുന്നതാണ്.

വ്യാവസായികോൽപ്പാദന മൊത്ത വിലനിലവാര സൂചിക. --സംസ്ഥാനത്ത് വ്യാവസായിക ഉൽപ്പന്നങ്ങളുടെ മൊത്ത വിലയിൽ ഉണ്ടാകുന്ന മാറ്റങ്ങൾ മനസ്സിലാക്കുന്നതിന് വ്യാവസായിക ഉല്പാദന മൊത്തവില നിലവാര സൂചിക സഹായിക്കുന്നു. ഉൽപ്പന്നങ്ങളുടെ പ്രതിമാസ വില ശേഖരിച്ച് വാർഷിക ശരാശരി കണക്കാക്കിയാണ് ഈ സൂചിക തയ്യാറാക്കുന്നത്. സംഘടിത, അസംഘടിത മേഖലകളിലെ വിലകൾ പ്രത്യേകം ശേഖരിച്ച് മൊത്ത വിലനിലവാര സൂചിക തയ്യാറാക്കുന്നു. 2009-10 വരെ റിപ്പോർട്ട് പ്രസിദ്ധീകരിച്ചു. 2010-11 വർഷത്തെ റിപ്പോർട്ട് പ്രസിദ്ധീകരണത്തിന്റെ അന്തിമ ഘട്ടത്തിലാണ്. 2011-12 വർഷത്തെ സൂചിക തയ്യാറായിക്കൊണ്ടിരിക്കുന്നു.

3. സർവ്വ രൂപകൽപ്പന വിഭാഗം. -- ആനുകാലിക പ്രാധാന്യമുള്ളതും സാമൂഹ്യ പുരോഗതിക്ക് ആവശ്യമുള്ളതുമായ സർവ്വകളും പഠനങ്ങളും നടത്തി വിവരങ്ങൾ ലഭ്യമാക്കിയിട്ട് റിപ്പോർട്ടുകൾ തയ്യാറാക്കി സംസ്ഥാനത്തിന്റെ പദ്ധതി രൂപീകരണത്തിനാവശ്യമായ വിവരങ്ങൾ നൽകുകയാണ് സർവ്വ രൂപകൽപ്പന വിഭാഗത്തിന്റെ ചുമതല. ഇതിനുപുറമെ മറ്റ് വകുപ്പുകൾക്കാവശ്യമായ പ്രത്യേക പഠനങ്ങൾ നടത്തുന്നതിനും മാർഗ്ഗനിർദ്ദേശങ്ങൾ നൽകുന്നതിനുമുള്ള ഉത്തരവാദിത്വവും സർവ്വ രൂപകൽപ്പന വിഭാഗത്തിനുണ്ട്.

സർവ്വ രൂപകൽപ്പന വിഭാഗം 2012-13 വർഷത്തിൽ താഴെ പറയുന്ന ജോലികൾ പൂർത്തീകരിച്ചിട്ടുണ്ട്:

(1) കുടിയേറ്റവരെയും തിരിച്ചുവന്നവരെയും കുറിച്ചുള്ള സർവ്വ. -- സർവ്വ പൂർത്തിയാക്കി റിപ്പോർട്ട് തയ്യാറാക്കുന്ന ജോലികൾ ആരംഭിച്ചു. വിദേശ രാജ്യങ്ങളിൽ ജോലി ചെയ്യുന്ന കേരളീയരെ സംബന്ധിച്ചുള്ള സമഗ്രമായ പഠനമാണ് ഈ സർവ്വയിലൂടെ ലക്ഷ്യമിടുന്നത്.

(2) എംപ്ലോയ്മെന്റ് ആന്റ് അൺ എംപ്ലോയ്മെന്റ് സർവ്വ. -- കേന്ദ്ര ഗവൺമെന്റിന്റെ ലേബർ ബ്യൂറോയുടെ നിർദ്ദേശപ്രകാരം നടത്തിയ 3-ാമത് എംപ്ലോയ്മെന്റ് ആന്റ് അൺ എംപ്ലോയ്മെന്റ് സർവ്വയുടെ വിവരശേഖരണം പൂർത്തീകരിച്ച് ഷെഡ്യൂൾ സൂഷ്മപരിശോധന നടത്തി ലേബർ ബ്യൂറോയ്ക്ക് അയച്ചുകൊടുത്തു.

(3) ഹ്യൂമൻ ഡെവലപ്പ്മെന്റ് റിപ്പോർട്ട്. -- കണ്ണൂർ ജില്ലയിലെ അഴീക്കോട്, എറണാകുളം ജില്ലയിലെ എലൂർ, വയനാട് ജില്ലയിലെ തിരുനെല്ലി, കോട്ടയം ജില്ലയിലെ ഉഴവൂർ എന്നീ പഞ്ചായത്തുകളുടെ ഹ്യൂമൻ ഡെവലപ്പ്മെന്റ് റിപ്പോർട്ടുകൾ പ്രസിദ്ധീകരിച്ചു.

(4) കുടിവെള്ള പദ്ധതി. -- സംസ്ഥാനത്തെ കുടിവെള്ള പദ്ധതികളെ സംബന്ധിച്ച സർവ്വ നടത്തി രണ്ടാം ഘട്ട ജോലികൾ പൂരോഗമിക്കുന്നു.

(5) ദേശീയ സാമ്പിൾ സർവ്വ വിഭാഗം. -- നാഷണൽ സാമ്പിൾ സർവ്വ ഓഫീസ് ഭരണപരമായ ആവശ്യങ്ങൾക്കും ആസൂത്രണത്തിനും വേണ്ടി രാജ്യത്തിലെ ജനങ്ങളുടെ സാമൂഹിക സാമ്പത്തിക വിവരങ്ങൾ ശേഖരിക്കുന്ന സർവ്വ 2012-13 വർഷത്തിലും തുടരുകയുണ്ടായി. കേരളത്തിലും, തെർത്തൈക്കുപ്പെട്ട ഗ്രാമങ്ങളിലും, പട്ടണങ്ങളിലും നാഷണൽ സാമ്പിൾ സർവ്വ ഓഫീസും ഈ വകുപ്പും സർവ്വ നടത്തിവരികയാണ്. നാഷണൽ സാമ്പിൾ സർവ്വ ഓഫീസ് തയ്യാറാക്കി നൽകുന്ന നിർദ്ദേശങ്ങളും ഷെഡ്യൂളുകളും ഉപയോഗിച്ചാണ് തെർത്തൈക്കുപ്പെട്ട സാമ്പിളുകളിൽ ഈ വകുപ്പ് സർവ്വ നടത്തുന്നത്. ജില്ലാതല എസ്റ്റിമേറ്റുകൾ കൂടി തയ്യാറാക്കുന്നതിന് ലക്ഷ്യമിട്ടുകൊണ്ട് 50% അധിക സാമ്പിളുകൾക്കൂടി വകുപ്പ് സർവ്വ നടത്തിവരികയായിരുന്നു. എന്നാൽ നാഷണൽ സാമ്പിൾ സർവ്വ ഓഫീസ് ചെയ്യുന്ന സെൻട്രൽ സാമ്പിളുകളും വകുപ്പ് ചെയ്യുന്ന സ്റ്റേറ്റ് സാമ്പിളുകളും കൂടെ സംയോജിപ്പിച്ചുകൊണ്ട് ജില്ലാതല എസ്റ്റിമേറ്റുകൾ തയ്യാറാക്കുന്നതിന് തീരുമാനിച്ചതിന്റെ അടിസ്ഥാനത്തിൽ 69-ാം റൗണ്ട് മുതൽ 50% അധിഷ്ഠിത സാമ്പിളുകൾ സർവ്വ ചെയ്യുന്ന പ്രക്രിയ അവസാനിപ്പിക്കുകയുണ്ടായി.

2011 ജൂലായ് മുതൽ 2012 ജൂൺ വരെയുള്ള കാലയളവിലായിരുന്നു 68-ാം റൗണ്ട് സർവ്വേ ജോലികൾ നടന്നത്. ആയതിനാൽ 2012-13 സാമ്പത്തിക വർഷം 2012 ഏപ്രിൽ മുതൽ 2012 ജൂൺ വരെ 68-ാം റൗണ്ട് സർവ്വേയുടെ 4-ാം സബ് റൗണ്ടിലെ സർവ്വേ ജോലികൾ പൂർത്തിയാക്കുകയുണ്ടായി. 68-ാം റൗണ്ടിൽ ഊന്നൽ നൽകിയിരുന്ന വിഷയങ്ങൾ ഹൗസ്ഹോൾഡ് കൺസ്യൂമർ എക്സ്പെൻ്റീച്ചർ, എംപ്ലോയ്മെന്റ് ആന്റ് അൺഎംപ്ലോയ്മെന്റ് എന്നിവയാണ്.

69-ാം റൗണ്ടിന്റെ സർവ്വേ കാലയളവ് 2012 ജൂലായ് മുതൽ 2012 ഡിസംബർ വരെയുള്ള 6 മാസമായിരുന്നു. ഹൗസിംഗ് കണ്ടീഷൻ, അർബൻ സ്കൂൾ എന്നീ വിഷയങ്ങളായിരുന്നു 69-ാം റൗണ്ടിന്റെ സർവ്വേ വിഷയങ്ങൾ. പ്രസ്തുത റൗണ്ടിൽ ആകെ 320 സാമ്പിളുകളാണ് സർവ്വേ നടത്തിയത്. അതിൽ 160 എണ്ണം ഗ്രാമീണ മേഖലയിലും 160 എണ്ണം നഗരപ്രദേശങ്ങളിലുമായിരുന്നു.

69-ാം റൗണ്ട് സർവ്വേയുടെ തെക്കൻ മേഖലാ ട്രെയിനിംഗ് 2012 ജൂൺ 18 മുതൽ 21 വരെ തിരുവനന്തപുരത്തുവെച്ചും വടക്കൻ മേഖലാ ട്രെയിനിംഗ് 2012 ജൂൺ 25 മുതൽ 28 വരെ കോഴിക്കോട്ടുവെച്ചും നാഷണൽ സാമ്പിൾ സർവ്വേ ഓഫീസ് നടത്തുകയുണ്ടായി. പ്രസ്തുത ട്രെയിനിംഗിൽ വകുപ്പിലെ ഉദ്യോഗസ്ഥർ പങ്കെടുത്തു. 69-ാം റൗണ്ട് സർവ്വേയുമായി ബന്ധപ്പെട്ട ഉദ്യോഗസ്ഥർക്കായി സംസ്ഥാനതല വാർഷിക പരിശീലന പരിപാടി 2012 ജൂലായ് 10, 11 തീയതികളിൽ നടത്തുകയുണ്ടായി. 69-ാം റൗണ്ട് സർവ്വേയുടെ ഷെഡ്യൂളുകളുടെ സൂക്ഷ്മപരിശോധനയിൽ കണ്ട പിഴവുകൾ ആവർത്തിക്കാതിരിക്കുന്നതിനുള്ള കൂടുതൽ നിർദ്ദേശങ്ങൾ നൽകുന്നതിലേക്കായി 19-9-2012-ന് എറണാകുളത്തു വെച്ച് ഒരു സംസ്ഥാനതല യോഗം നടത്തുകയുണ്ടായി. 69-ാം റൗണ്ട് സർവ്വേയുടെ ഡേറ്റാ എൻട്രിക്കുവേണ്ടി നാഷണൽ സാമ്പിൾ സർവ്വേ ഓഫീസ് ബാംഗ്ലൂരിൽവെച്ച് 2012 സെപ്റ്റംബർ 10, 11 തീയതികളിൽ നടത്തിയ വർക്ക്ഷോപ്പിൽ ഡയറക്ടറേറ്റിലെ രണ്ട് ഉദ്യോഗസ്ഥർ പങ്കെടുത്തു. 69-ാം റൗണ്ട് അഡീഷണൽ ഡയറക്ടറുടെ നേതൃത്വത്തിൽ ജില്ലകളിൽ പരിശോധന നടത്തി. 69-ാം റൗണ്ട് സർവ്വേയുടെ ജോയിന്റ് ഇൻസ്പെക്ഷൻ നടത്തുകയുണ്ടായി.

70-ാം റൗണ്ട് സർവ്വേയുടെ കാലയളവ് 2013 ജനുവരി മുതൽ 2013 ഡിസംബർ വരെയാണ്. പ്രസ്തുത റൗണ്ടിന്റെ 1-ാമത്തെ സബ് റൗണ്ടിന്റെ 80% സാമ്പിളുകളുടെ ഫീൽഡുതല ജോലികൾ 2013 ജനുവരി മാസം മുതൽ 2013 മാർച്ചുവരെയുള്ള കാലയളവിനുള്ളിൽ പൂർത്തിയാക്കുകയുണ്ടായി. പ്രസ്തുത റൗണ്ട് സർവ്വേയിൽ കടവും നിക്ഷേപവും കടബാധ്യതയും ഭൂമി, കന്നുകാലി ഹോൾഡിംഗ്സ് എന്നിവയാണ് സർവ്വേ വിഷയങ്ങൾ.

70-ാം റൗണ്ട് സർവ്വേയുമായി ബന്ധപ്പെട്ട നാഷണൽ സാമ്പിൾ സർവ്വേ ഓഫീസിന്റെ അഖിലേന്ത്യാ ട്രെയിനിംഗ് 2012 സെപ്റ്റംബർ 27 മുതൽ 29 വരെ ഡൽഹിയിൽ വെച്ച് നടക്കുകയുണ്ടായി. ടി പരിശീലന പരിപാടിയിൽ അഡീഷണൽ ഡയറക്ടർ പങ്കെടുക്കുകയുണ്ടായി. നാഷണൽ സാമ്പിൾ സർവ്വേ ഓഫീസിന്റെ തെക്കൻ മേഖലാ ട്രെയിനിംഗ് 26-12-2012 മുതൽ 29-12-2012 വരെ തിരുവനന്തപുരത്തും വടക്കൻ മേഖലാ ട്രെയിനിംഗ് 19-12-2012 മുതൽ 22-12-2012 വരെ കോഴിക്കോട് വെച്ചും നടക്കുകയുണ്ടായി. പ്രസ്തുത ട്രെയിനിംഗിൽ

വകുപ്പിലെ ഉദ്യോഗസ്ഥർ പങ്കെടുക്കുകയുണ്ടായി. 70-ാം റൗണ്ട് സർവ്വെയുടെ ഡേറ്റാ എൻട്രിക്കുവേണ്ടി നാഷണൽ സാമ്പിൾ സർവ്വെ ഓഫീസ്, 26-3-2013, 27-3-2013 എന്നീ തീയതികളിൽ ബാംഗ്ലൂരിൽവെച്ച് നടത്തിയ വർക്ക്ഷോപ്പിൽ സെക്ഷനിലെ അസിസ്റ്റന്റ് ഡയറക്ടർ ഉൾപ്പെടെ 3 ഉദ്യോഗസ്ഥർ പങ്കെടുത്തു.

70-ാം റൗണ്ട് സർവ്വെയുമായി ബന്ധപ്പെട്ട് ഉദ്യോഗസ്ഥർക്കായി സംസ്ഥാന തലത്തിലുള്ള വാർഷിക പരിശീലന പരിപാടി 2013 ജനുവരി 2, 3 തീയതികളിൽ നടത്തുകയുണ്ടായി.

66-ാം റൗണ്ട് സർവ്വെയുടെ ട്രെയിനിംഗ് 2012 സെപ്റ്റംബർ മാസം കൊൽക്കത്തയിൽ വെച്ച് നടത്തുകയുണ്ടായി. പ്രസ്തുത ട്രെയിനിംഗിൽ റിസർച്ച് ഓഫീസർ തസ്തികയിലുള്ള ഉദ്യോഗസ്ഥർ പങ്കെടുത്തു. 66-ാം റൗണ്ട് സർവ്വെയുടെ പുളിംഗുമായി ബന്ധപ്പെട്ട വർക്ക്ഷോപ്പ് 2013 ജനുവരി 3, 4 തീയതികളിൽ ന്യൂഡൽഹിയിൽവെച്ച് നാഷണൽ സാമ്പിൾ സർവ്വെ ഓഫീസ് നടത്തുകയുണ്ടായി. പ്രസ്തുത വർക്ക്ഷോപ്പിൽ ഡയറക്ടറും റിസർച്ച് ഓഫീസറും പങ്കെടുത്തു.

നടപ്പു കാലയളവിൽ 64, 65 റൗണ്ട് സർവ്വെകളുടെ അടിസ്ഥാനത്തിൽ റിപ്പോർട്ടുകൾ പ്രസിദ്ധീകരിക്കുകയുണ്ടായി.

66-ാം റൗണ്ടിന്റെ വാലിഡേഷൻ ജോലികളും 67-ാം റൗണ്ട് സർവ്വെയുടെ ഡേറ്റാ എൻട്രിയും പൂർത്തിയാക്കിയിട്ടുണ്ട്.

6. തൊഴിലും ഭവനനിർമ്മാണ വിഭാഗവും

(1) ലേബർ വിഭാഗം .--1948-ലെ ഫാക്ടറി നിയമം, 1936-ലെ വേതന വിതരണ നിയമം, 1961-ലെ പ്രസവാനുകൂല്യ നിയമം ഇവ അനുസരിച്ച് ഫാക്ടറികളിലും തോട്ടം മേഖലയിലും വിവിധ ആനുകൂല്യങ്ങൾ നടപ്പാക്കപ്പെടുന്ന രീതിയെ സംബന്ധിച്ച സ്ഥിതിവിവരക്കണക്കുകൾ ലേബർ ബ്യൂറോയ്ക്ക് അയച്ചുകൊടുക്കുകയാണ് ഈ സെക്ഷന്റെ മുഖ്യമായ ജോലി. 1948-ലെ ഫാക്ടറി നിയമപ്രകാരം രജിസ്റ്റർ ചെയ്തിട്ടുള്ള ഫാക്ടറികളിൽ നിന്നും ലഭിക്കുന്ന വാർഷിക-അർദ്ധവാർഷിക റിട്ടേണുകളും അനുബന്ധമായ മറ്റു വിവരങ്ങളും നിശ്ചിത പ്രഫോർമയിൽ ഫാക്ടറീസ് ആന്റ് ബോയിലേഴ്സ് ഡയറക്ടർ, സാമ്പത്തിക സഹിതി വിവരക്കണക്ക് ഡയറക്ടർക്ക് എത്തിച്ചു തരുന്നു. പ്രസ്തുത റിട്ടേണുകൾ ഈ സെക്ഷനിൽ സൂക്ഷ്മ പരിശോധന നടത്തി സംഗ്രഹിച്ച് 1948-ലെ ഫാക്ടറീസ് നിയമപ്രകാരമുള്ള വാർഷിക റിപ്പോർട്ട് തയ്യാറാക്കി ലേബർ ബ്യൂറോയ്ക്ക് അയച്ചുകൊടുക്കുന്നു. 2011 വരെയുള്ള റിപ്പോർട്ട് തയ്യാറാക്കി ലേബർ ബ്യൂറോയ്ക്ക് അയച്ചുകൊടുത്തു. 1961-ലെ പ്രസവാനുകൂല്യ നിയമമനുസരിച്ചുള്ള വാർഷിക റിപ്പോർട്ട് 2011 വരെയുള്ളത് ലേബർ ബ്യൂറോയ്ക്ക് അയച്ചുകൊടുത്തു.

ഫാക്ടറികളിലും, തോട്ടങ്ങളിലും ഉണ്ടായിട്ടുള്ള ഇൻഡസ്ട്രിയൽ ഡിസ്പ്യൂട്ട് ഒഴികെയുള്ള ലോക്കൗട്ട്, ലേ ഓഫ് തുടങ്ങിയവയെ സംബന്ധിച്ച പ്രതിമാസ റിപ്പോർട്ട് 2012 മാർച്ച് വരെയുള്ളത് ജില്ലാ ലേബർ ഓഫീസുകളിൽ നിന്നും ശേഖരിച്ച് ലേബർ ബ്യൂറോയ്ക്ക് അയച്ചുകൊടുത്തു.

ഹൗസിംഗ് വിഭാഗം:—

നഗര പ്രദേശങ്ങളിലെ കെട്ടിട നിർമ്മാണ പ്രവർത്തനങ്ങളെ സംബന്ധിച്ച സറിതി വിവരണക്കുറവുകൾ കെട്ടിട നിർമ്മാണ സാമഗ്രികളുടെ വില, കെട്ടിട നിർമ്മാണ മേഖലയിൽ പണിയെടുക്കുന്ന തൊഴിലാളികളുടെ വേതനം സംബന്ധിച്ച വിവരങ്ങൾ എന്നിവ ശേഖരിച്ച് വിശകലനം ചെയ്ത് ഭവനനിർമ്മാണ രംഗത്തെ വിവരങ്ങൾ ദേശീയ കെട്ടിട നിർമ്മാണ സംഘടനയ്ക്കും വേതനം സംബന്ധിച്ച വിവരങ്ങൾ ആസൂത്രണ വിഭാഗത്തിന്റെ പഠനത്തിനായും അയച്ചു കൊടുക്കുകയാണ് ഈ വിഭാഗത്തിന്റെ മുഖ്യമായ ജോലി. കൂടാതെ 2004-05 അടിസ്ഥാനവർഷമാക്കിയുള്ള കെട്ടിട നിർമ്മാണ ചെലവിന്റെ സൂചികയും തയ്യാറാക്കിവരുന്നു.

ഇന്ത്യാ ഗവൺമെന്റിന്റെ നിയന്ത്രണത്തിലുള്ള കെട്ടിട നിർമ്മാണ സംഘടനയുടെ നിർദ്ദേശാനുസരണം സംസ്ഥാനത്തെ നഗര പ്രദേശങ്ങളിലെ കെട്ടിട നിർമ്മാണത്തിലുള്ള പുരോഗതി അവലോകനം ചെയ്യുന്നതിനുള്ള ത്രിതല സംവിധാനത്തിൽ സറിതിവിവരണക്കുറവുകൾ ശേഖരിക്കുന്നു. സർക്കാർ/പൊതു മേഖലാ സ്ഥാപനങ്ങൾവഴി നടപ്പാക്കുന്ന 25 ലക്ഷം രൂപയ്ക്കുമേൽ ചെലവു വരുന്ന കെട്ടിട നിർമ്മാണ പ്രോജക്ടുകളെ സംബന്ധിച്ച സറിതിവിവരണക്കുറവുകൾ സംസ്ഥാന പൊതുമരാമത്തുവകുപ്പിൽ പ്രവർത്തിക്കുന്ന സറിതിവിവരണക്കുറവ് വിഭാഗം എൻ.ബി.ഒ. നിശ്ചയിച്ചിട്ടുള്ള പ്രഫോർമയിൽ ഈ ഓഫീസിൽ എത്തിച്ചു തരുന്നു. സ്വകാര്യവ്യക്തികളുടെ കെട്ടിട നിർമ്മാണത്തെക്കുറിച്ചുള്ള വിവരങ്ങൾ 50,000-ൽ കൂടുതൽ ജനസംഖ്യയുള്ള മുനിസിപ്പാലിറ്റി, കോർപ്പറേഷനിൽനിന്നും മുനിസിപ്പൽ ഭരണവകുപ്പിലെ സറിതിവിവരണക്കുറവ് വിഭാഗം ശേഖരിച്ച് അയച്ചു തരുന്നു. ഇന്ത്യാ ഗവൺമെന്റിന്റെ നാഷണൽ ബിൽഡിംഗ്സ് ഓർഗനൈസേഷന്റെ പ്രത്യേക പദ്ധതിയായ അർബൻ സ്റ്റാറ്റിസ്റ്റിക്സ് ഫോർ എച്ച്.ആർ. ആന്റ് അസസ്മെന്റ് (USHA) പ്രകാരം 1-4-2007-നു ശേഷം പുതിയ പ്രോഫോർമയിൽ കെട്ടിടനിർമ്മാണ സറിതിവിവരണക്കുറവ് ശേഖരിച്ചുവരുന്നു.

2012-13 സാമ്പത്തിക വർഷത്തിൽ തെരഞ്ഞെടുത്ത മുനിസിപ്പാലിറ്റി, കോർപ്പറേഷൻ എന്നിവിടങ്ങളിലെ മുടക്കംവന്ന 2007-08, 2008-09, 2009-10, 2010-11, 2011-12 എന്നീ വർഷങ്ങളിലെ വിവരശേഖരണം നടത്തുന്നതിനായി ദിവസ വേതനാടിസ്ഥാനത്തിൽ 14 എന്ത്യമറ്റേർമാരെ നിയമിച്ചിട്ടുണ്ട്. പ്രസ്തുത ജോലി നടന്നു വരുന്നു. കൂടാതെ നിലവിൽ ഹൗസിംഗ് സ്റ്റാറ്റിസ്റ്റിക്സ് ശേഖരണവുമായി ബന്ധപ്പെട്ട് കേന്ദ്ര സർക്കാർ 'ബ്രിക്സ്' എന്ന ഓണാലൻ സോഫ്റ്റ്‌വെയർ തയ്യാറാക്കി ഡേറ്റ ശേഖരിച്ചുവരുന്നു.

കെട്ടിട നിർമ്മാണ സാമഗ്രികളുടെ വിലനിലവാരവും കെട്ടിട നിർമ്മാണത്തിൽ ഏർപ്പെട്ടിരിക്കുന്ന തൊഴിലാളികളുടെ വേതന നിരക്കും ഓരോ ട്രൈമാസത്തിലും ജില്ലാ ആസ്ഥാനങ്ങളിൽ നിന്നും ശേഖരിച്ച് ഈ ഓഫീസിൽ അയച്ചുതരുന്നു. അവ സൂക്ഷ്മപരിശോധനയ്ക്കുശേഷം പ്രകാശിപ്പിച്ച് എൻ.ബി.ഒ.-ക്ക് അയച്ചു കൊടുക്കുന്നു. 30-9-2012 വരെയുള്ള റിപ്പോർട്ട് എൻ.ബി.ഒ.-ക്ക് അയച്ചു കൊടുത്തിട്ടുണ്ട്. 31-12-2012-ലെ റിപ്പോർട്ട് തയ്യാറാക്കിവരുന്നു.



ദേശീയ സ്റ്റാറ്റിസ്റ്റിക്കൽ കമ്മീഷന്റെയും കേരള സർക്കാരിന്റെയും നിർദ്ദേശാനുസരണം ഓരോ പഞ്ചായത്തിലും പുതുതായി നിർമ്മിക്കുന്ന കെട്ടിടങ്ങളെ സംബന്ധിച്ച വിവരങ്ങൾ ശേഖരിച്ചുവരുന്നു. അപ്രകാരം ശേഖരിച്ച വിവരങ്ങളുടെ അടിസ്ഥാനത്തിൽ 2006-07, 2007-08, 2008-09, 2009-10 എന്നീ വർഷങ്ങളിലെ റിപ്പോർട്ടുകൾ പ്രസിദ്ധീകരിച്ചു. 2010-11, 2011-12 എന്നീ വർഷങ്ങളിലെ റിപ്പോർട്ടുകൾ തയ്യാറാക്കിവരുന്നു.

വേതനഘടന സർവ്വേ - അഞ്ചുവർഷ കാലാവധിയിലാണ് വേതനഘടന സർവ്വേ നടത്തുന്നത്. 2012-2017 കാലഘട്ടത്തിലെ സർവ്വേ നടന്നുകൊണ്ടിരിക്കുന്നു. നഗര പ്രദേശങ്ങളിലേയും ഗ്രാമപ്രദേശങ്ങളിലേയും മൊത്തം/ചില്ലറ വ്യാപാര സ്ഥാപനങ്ങളിൽ ജോലി ചെയ്തു വരുന്നവരുടേയും കെട്ടിട നിർമ്മാണ മേഖലയിൽ ജോലി ചെയ്തുവരുന്ന വിവിധ വിഭാഗം തൊഴിലാളികളുടെയും വേതന നിരക്കുകൾ ശേഖരിക്കുകയാണ് ഈ സർവ്വേയുടെ ഉദ്ദേശം. വെതനസൂക്കിപ്പെടുന്ന സ്ഥാപനങ്ങളിൽ നിന്നും ഓരോ ത്രൈമാസത്തിലും വേതന വിവരങ്ങൾ ശേഖരിച്ച് അവ സൂക്ഷ്മ പരിശോധന നടത്തി ആവശ്യമായ പട്ടികകൾ തയ്യാറാക്കി സംസ്ഥാന വരുമാന നിർണ്ണയ വിഭാഗത്തിനും സംസ്ഥാന ആസൂത്രണ ബോർഡിനും നൽകിവരുന്നു. കൺസ്ട്രക്ഷൻ സെക്ടറിലെ തൊഴിലാളികളെ സംബന്ധിച്ച റിപ്പോർട്ട് (റൂറൽ, അർബൻ) 2010-11-ലെ തയ്യാറാക്കിയിട്ടുണ്ട്. 2011-12-ന്റെ റിപ്പോർട്ട് തയ്യാറാക്കൽ അവസാന ഘട്ടത്തിലാണ്.

7. സംസ്ഥാന വരുമാന നിർണ്ണയ വിഭാഗം

സംസ്ഥാന വരുമാന വിഭാഗത്തിൽ സംസ്ഥാനത്തെ വിവിധ മേഖലകളിലെ സമിതിവിവരണക്കണക്കുകൾ ശേഖരിക്കുകയും അവ ക്രോഡീകരിച്ച് സംസ്ഥാന തലത്തിലും ചില്ലറ തലത്തിലും വാർഷിക മൊത്തവരുമാന കണക്കുകളും അറ്റ വരുമാന കണക്കുകളും തന്നെ വിവരിച്ചും അടിസ്ഥാന വർഷ വിവരങ്ങളും തയ്യാറാക്കി വരുന്നു. സംസ്ഥാനത്തിന്റെ മൂലധന കണക്കുകളും ആഭ്യന്തര വരുമാനം നിർണ്ണയിക്കുക, അവയുടെ വിശകലനം ചെയ്യുക എന്നീ പ്രവർത്തനങ്ങളും ഈ വിഭാഗത്തിന്റെ ചുമതലയിൽ നടന്നുവരുന്നു. ഈ വിഭാഗം തയ്യാറാക്കുന്ന വിവിധ കണക്കുകൾ കേന്ദ്ര സർക്കാരിന്റെ സെൻട്രൽ സ്റ്റാറ്റിസ്റ്റിക്കൽ ആഫീസിലെ റാഷണൽ അക്കൗണ്ടിംഗ് വിഭാഗവുമായി ചർച്ച നടത്തി, പ്രസ്തുത കണക്കുകൾ സംസ്ഥാന ഗവൺമെന്റുകൾക്കും കേന്ദ്ര ഗവൺമെന്റിനും ആസൂത്രണബോർഡും മറ്റു ബന്ധപ്പെട്ട ഏജൻസികൾക്കും നൽകിവരുന്നു. ഇതിന്റെ ഭാഗമായി 2004-05 അടിസ്ഥാനവർഷമായി കണക്കാക്കി 2004-05 മുതൽ 2009-10 വരെയുള്ള കണക്കുകൾ പുനർനിർണ്ണയിച്ച് 2010-11-ലെ പ്രൊവിഷണൽ എസ്റ്റിമേറ്റുകളും 2011-12-ലെ ക്വിക്ക് എസ്റ്റിമേറ്റുകളും തയ്യാറാക്കിയിട്ടുണ്ട്. സംസ്ഥാന സർക്കാരിന്റെ വാർഷിക ബജറ്റ് തരംതിരിച്ച് 'എക്കണോമിക് കം പർപ്പസ് ക്യാസ്റ്റിംഗിംഗ്' നടത്തി വിശകലനം നടത്തുന്നതിന്റെ ഭാഗമായി 2010-11-ന്റെ ബഡ്ജറ്റ് ആക്ചാൽസ് തരംതിരിച്ച് റിപ്പോർട്ടും 2011-12-ലെ റിവൈസ്ഡ് എസ്റ്റിമേറ്റും തയ്യാറാക്കി സി.എസ്.ഒ.-യ്ക്ക് അയച്ചുകൊടുത്തിട്ടുണ്ട്. 13-ാം ധനകാര്യ കമ്മീഷന്റെ സഹായത്തോടെ തദ്ദേശ സ്വയംഭരണ സ്ഥാപനങ്ങളുടെ 2008-09 മുതലുള്ള വാർഷിക ധനകാര്യ സ്റ്റേറ്റ്മെന്റ് ശേഖരിക്കുകയും അവയിൽ നിന്ന് വരുമാനവും മൂലധനശേഖരണവും ക്രോഡീകരിക്കുകയും ചെയ്യുന്ന ജോലി ആരംഭിച്ചിട്ടുണ്ട്.

സംസ്ഥാന വരുമാനം കണക്കാക്കുന്നതിന് ആവശ്യമായ മാംസോൽപ്പാദനം സംബന്ധിച്ച വിവരങ്ങൾ കാലാനുസൃതമായി പരിഷ്കരിക്കുന്നതിനായി കേരളത്തിലെ അറവുശാലകളെയും പൗൾട്രി സ്റ്റാളുകളെയും സംബന്ധിച്ചുള്ള സർവ്വേ ഈ വർഷത്തെ KLS SSP പദ്ധതിയിൽ ഉൾപ്പെടുത്തി വിഭാഗത്തിന്റെ കീഴിൽ ആരംഭിച്ചു. സർവ്വേയുടെ സംസ്ഥാനതല പരിശീലനയോഗം ജനുവരി 23-ന് ഡയറക്ടറേറ്റിൽ നടന്നു. നവംബർ 18 മുതൽ 23 വരെ എറണാകുളം ഹോട്ടൽ അബാർ പ്ലാസയിൽവെച്ച് 5 ദക്ഷിണ സംസ്ഥാനങ്ങളെ ഉൾപ്പെടുത്തി ഒരു മേഖലാ ശില്പശാലയും പരിശീലനവും സംഘടിപ്പിച്ചു.

8. കൃഷിചെലവ് സർവ്വേ വിഭാഗം

കൃഷി അനുബന്ധമേഖലയിൽ കൂടുതൽ തൊഴിലവസരങ്ങൾ സൃഷ്ടിച്ച് കാർഷികാഭിവൃദ്ധി കൈവരിക്കുന്നതിന് വേണ്ടി നൂതന കാർഷിക പരിപാടികൾ ആസൂത്രണം ചെയ്യുക, കാർഷികോൽപ്പന്നങ്ങൾക്ക് തറവില ലഭ്യമാക്കുന്നതിലൂടെ കർഷകർക്ക് അനുബന്ധമേഖലയിലുള്ള താൽപ്പര്യം വർദ്ധിപ്പിക്കുക. ഉൽപ്പന്നങ്ങളുടെ താങ്ങുവില പ്രഖ്യാപിക്കുന്നതിനുവേണ്ടി കൃഷി ചെലവുകളെക്കുറിച്ചുള്ള വസ്തുനിഷ്ഠമായ വിവരം സർക്കാരിന് നൽകുക എന്നീ ചുമതലകൾ ഈ വിഭാഗത്തിന്റേതാണ്.

സംസ്ഥാനത്തെ 14 ജില്ലകളിൽ നിന്നും തെരഞ്ഞെടുത്ത 38 താലൂക്കുകളിലാണ് കൃഷിചെലവ് സർവ്വേ നടത്തുന്നത്. 2011-12 വർഷത്തിൽ 13-ാം ധനകാര്യ കമ്മീഷന്റെ ഗ്രാന്റ് ഇൻ എയ്ഡ് ഫണ്ട് വിനിയോഗിച്ച് ബാക്കിയുള്ള 23 താലൂക്കുകളിൽ കൂടി സർവ്വേ വ്യാപിപ്പിച്ച് ഫീൽഡ് ജോലികൾ പൂർത്തീകരിച്ചു. ടി താലൂക്കുകളിലേക്ക് ദിവസവേതനാടിസ്ഥാനത്തിൽ എന്യൂമറേറ്റർമാരെ നിയോഗിച്ചാണ് സർവ്വേ ജോലികൾ പൂർത്തീകരിച്ചത്. 2012-13 വർഷത്തിലെ ഫീൽഡ് ജോലികൾ പുരോഗമിക്കുന്നു. 13-ാം ധനകാര്യ കമ്മീഷന്റെ ശുപാർശ പ്രകാരം അടുത്ത 3 വർഷങ്ങളിൽകൂടി ഈ സർവ്വേ തുടരുവാനുള്ള നിർദ്ദേശം ലഭിച്ചിട്ടുണ്ട്.

പ്രധാന വിളകളായ നെല്ല്-3 സീസൺ (വിരിപ്പ്, മുണ്ടകൻ, പുഞ്ച), തെങ്ങ്, കമുക, മരച്ചീനി, ഏത്തവാഴ, കുരുമുളക്, ഇഞ്ചി, മഞ്ഞൾ എന്നിവയുടെ റിപ്പോർട്ടുകളാണ് കൃഷിചെലവ് സർവ്വേ വിഭാഗത്തിൽ തയ്യാറാക്കുന്നത്. 2011-12 വർഷം മുതൽ സംസ്ഥാനതല റിപ്പോർട്ടിനോടൊപ്പം ജില്ലാതല റിപ്പോർട്ടുകൾകൂടി പ്രസിദ്ധീകരിക്കുവാൻ തീരുമാനിച്ചിട്ടുണ്ട്. 2010-11 വർഷത്തെ സർവ്വേ റിപ്പോർട്ട് പ്രസിദ്ധീകരിച്ചു. 2011-12 വർഷത്തെ റിപ്പോർട്ട് തയ്യാറാക്കുന്ന ജോലികൾ പുരോഗമിക്കുന്നു.

9. കാർഷിക സെൻസസ്

ഐക്യരാഷ്ട്ര സംഘടനയുടെ കീഴിലുള്ള ഭക്ഷ്യ-കാർഷിക സമിതി (FAO) ലോകവ്യാപകമായി സംഘടിപ്പിച്ചുവരുന്ന ലോക കാർഷിക സെൻസസിന്റെ ഭാഗമായാണ് ഇന്ത്യയിലെ വിവിധ സംസ്ഥാനങ്ങളിൽ കേന്ദ്ര സർക്കാർ കാർഷിക സെൻസസ് നടത്തിവരുന്നത്. ഇത്തരത്തിലെ 9-ാമത് കാർഷിക സെൻസസ് എല്ലാ സംസ്ഥാനങ്ങളിലും 2010-11 അടിസ്ഥാന വർഷമാക്കി സംഘടിപ്പിക്കുവാൻ കേന്ദ്ര സർക്കാർ തീരുമാനിക്കുകയും കേരള സംസ്ഥാനത്തിലെ കാർഷിക സെൻസസിന്റെ

നടത്തിപ്പ് മുൻ സെൻസസുകളിലേത് പോലെ സാമ്പത്തിക സമിതിവിവരങ്ങൾക്ക് വകുപ്പിനെ ചുമതലപ്പെടുത്തി സർക്കാർ ഉത്തരവാകുകയും ചെയ്തിട്ടുണ്ട്. ടി സർവ്വേ 100% കേന്ദ്ര സഹായത്തോടെയാണ് നടപ്പിലാക്കുന്നത്.

ടി സർവ്വേയുടെ ലക്ഷ്യം കർഷകരിൽനിന്നും നേരിട്ട് വിവരങ്ങൾ ശേഖരിക്കുക, കൃഷിഭൂമിയുടെ പൂർണ്ണ വിവരങ്ങൾ, കൈവശാനുഭവ ഭൂമിയുടെ വിസ്തീർണ്ണാടിസ്ഥാനത്തിലുള്ള വിവരങ്ങൾ, വിനിയോഗാടിസ്ഥാനത്തിലുള്ള വിവരങ്ങൾ, കാർഷികവിളകളുടെ വിതരണം, ജലസേചനം, വിത്ത്, വളം, കീടനാശിനികൾ, കൃഷി ഉപകരണങ്ങൾ, കന്നുകാലികൾ തുടങ്ങിയ കാർഷികോപാധികളുടെ വിവരങ്ങൾ മുതലായവ ശേഖരിക്കുകയാണ് കാർഷിക സെൻസസിന്റെ പ്രധാന ലക്ഷ്യം. പുത്തൻ കാർഷിക നയരൂപീകരണത്തിനും വിലയിരുത്തലിനും ആവശ്യമായ അടിസ്ഥാന വിവരങ്ങൾ ശേഖരിക്കുക, കാർഷിക മേഖലയുടെ സമഗ്ര വികസനത്തിന് പദ്ധതി തയ്യാറാക്കുക എന്നിവയാണ് കാർഷിക സെൻസസ് കൊണ്ടുദ്ദേശിക്കുന്നത്. 7-മത് ഇൻപുട്ട് സർവ്വേ (2006-07)യുടെ റിപ്പോർട്ട് പ്രസിദ്ധീകരിച്ചിട്ടുണ്ട്.

9-ാമത് കാർഷിക സെൻസസ് 2010-11, 8-ാമത് ഇൻപുട്ട് സർവ്വേ 2011-12 എന്നിവയുടെ ഫീൽഡ്തല പ്രവർത്തനങ്ങൾ പൂർത്തിയായിട്ടുണ്ട്. 9-ാമത് കാർഷിക സെൻസസിന്റെ ഒന്നാം ഘട്ടമായ ലിസ്റ്റിംഗിന്റെ അടിസ്ഥാനത്തിൽ പട്ടിക-1 തയ്യാറാക്കുകയും അവ കേന്ദ്ര സർക്കാരിന് യഥാസമയം അയച്ചു കൊടുക്കുകയും ടി ഡെറ്റുകൾ ഗവൺമെന്റ് ഓഫ് ഇന്ത്യ അംഗീകരിക്കുകയും ചെയ്തു. ആയതിന്റെ അടിസ്ഥാനത്തിൽ 9-ാമത് കാർഷിക സെൻസസിന്റെ ഒന്നാം ഘട്ട പ്രൊവിഷണൽ റിപ്പോർട്ട് പ്രസിദ്ധീകരിച്ചിട്ടുണ്ട്. കാർഷിക സെൻസസിന്റെ രണ്ടാം ഘട്ടമായ 'II' ഷെഡ്യൂൾ ഡെറ്റാ എൻട്രി ജോലികൾ പുരോഗമിച്ചുവരുന്നു. ഡെറ്റാ എൻട്രി ജോലികൾ 2013 മേയ് മാസം 31-ന് മുമ്പ് ജില്ലകളിൽ പൂർത്തിയാക്കി ഡെറ്റാ വാലിഡേഷൻ മീറ്റിംഗ് 2013 ജൂൺ മാസം പോണ്ടിച്ചേരിയിൽവെച്ച് നടത്തുവാൻ കേന്ദ്ര സർക്കാർ തീരുമാനിച്ചിട്ടുണ്ട്.

ഇൻപുട്ട് സർവ്വേ 2011-12 ഫീൽഡ്തല പ്രവർത്തനങ്ങൾ ജില്ലകളിൽ പൂർത്തിയാവുകയും ചെയ്തിട്ടുണ്ട്. 9-ാമത് കാർഷിക സെൻസസിനുവേണ്ടി കേന്ദ്ര സർക്കാർ 2012-13 വർഷത്തേക്ക് സംസ്ഥാനത്തിന് അനുവദിച്ചുതന്ന 73.34 ലക്ഷം രൂപയിൽ 2013 മാർച്ച് 31-നകം 34.94 ലക്ഷം രൂപ ചെലവഴിക്കുകയുണ്ടായി. ബാക്കി 38.4 ലക്ഷം രൂപ 2013-14 വർഷത്തേക്ക് റീവാലിഡേറ്റ് ചെയ്ത് കിട്ടുന്നതിനുള്ള പ്രൊപ്പോസൽ ഗവൺമെന്റ് ഓഫ് ഇൻഡ്യക്ക് അയച്ചുകൊടുത്തു.

10. വിലയിരുത്തൽ വിഭാഗം

കൃഷി വകുപ്പിന്റെ കീഴിൽ മണ്ണു സംരക്ഷണ വിഭാഗം നടപ്പിലാക്കിയിട്ടുള്ള മണ്ണുസംരക്ഷണ പദ്ധതികളുടെ വിലയിരുത്തലാണ് ഈ വിഭാഗത്തിൽ നടന്നുവരുന്നത്. ഇക്കണോമിക്സ് ആന്റ് സ്റ്റാറ്റിസ്റ്റിക്സ് വകുപ്പിന്റെ ജില്ലാ ആഫീസുകൾ മുഖേനയാണ് പ്രസ്തുത സർവ്വേ നടത്തിവരുന്നത്. തദ്ദേശ സ്വയംഭരണ സ്ഥാപനങ്ങൾവഴി നടപ്പിലാക്കിവരുന്ന മണ്ണു സംരക്ഷണ പദ്ധതികൾ കൂടി

ഇതിൽ ഉൾപ്പെടുന്നു. കാർഷിക വർഷക്കണക്കിൽ 2007 ജൂലൈ 1 മുതൽ 2008 ജൂൺ 30 വരെ പൂർത്തീകരിച്ച പദ്ധതികളാണ് 2012-13 വർഷത്തെ പഠനത്തിനായി തിരഞ്ഞെടുത്തിട്ടുള്ളത്.

പദ്ധതി പ്രദേശത്തെ ഗുണഭോക്താക്കളുടെ കൈവശഭൂമിയുടെ അടിസ്ഥാനത്തിൽ 4 സ്കാറ്റുകളായി തരംതിരിച്ചാണ് പഠനം നടത്തുന്നത്. മണ്ണുസംരക്ഷണ പദ്ധതികൊണ്ടുള്ള നേട്ടങ്ങളുടെ താരതമ്യപഠനം നടത്തുന്നതിനുവേണ്ടി, പദ്ധതി പ്രദേശത്തിന് സമീപത്തുള്ള മണ്ണുസംരക്ഷണം നടത്തിയിട്ടില്ലാത്ത കർഷകരിൽനിന്നും കൺട്രോൾ പ്ലോട്ടുകൾ തിരഞ്ഞെടുക്കുന്നതാണ്. മേൽപ്പറഞ്ഞ എല്ലാ പ്ലോട്ടുകളിലും നിയുക്ത ഇൻവെസ്റ്റിഗേറ്റർമാർ ജില്ലാ ആഫീസറുടെ മേൽനോട്ടത്തിൽ സർവ്വേ നടത്തുന്നു. സർവ്വേ നടത്തിയ പ്ലോട്ടുകളിൽനിന്നും ലഭിച്ച വിവരങ്ങൾ സ്ക്രൂട്ടിനി, ഡാറ്റാ എൻട്രി, ടാബുലേഷൻ എന്നിവ നടത്തി റിപ്പോർട്ടാക്കി പ്രസിദ്ധീകരിക്കുന്നു. 2010-11 വർഷത്തെ റിപ്പോർട്ട് പ്രസിദ്ധീകരിക്കുവാനുള്ള തയ്യാറെടുപ്പിലാണ്. 2011-12 വർഷത്തെ സർവ്വേ പഠനത്തിന്റെ ഡാറ്റാ എൻട്രി നടന്നുകൊണ്ടിരിക്കുകയാണ്. ജില്ലകളിൽ 2012-13 വർഷത്തെ മണ്ണുസംരക്ഷണ സർവ്വേ പുരോഗമിച്ചുകൊണ്ടിരിക്കുന്നു.

11. വിലശേഖരണ വിഭാഗം

വിവിധ ഇനം കാർഷികോൽപ്പന്നങ്ങളുടെയും മറ്റ് ഉൽപ്പന്നങ്ങളുടെയും വിലവിവരങ്ങൾ ശേഖരിച്ച് റിപ്പോർട്ടു ചെയ്യുന്നതിന് എക്കണോമിക്സ് ആന്റ് സ്റ്റാറ്റിസ്റ്റിക്സ് വകുപ്പിനെയാണ് സർക്കാർ ചുമതലപ്പെടുത്തിയിട്ടുള്ളത്. വിലശേഖരണ വിഭാഗത്തിൽ വിവിധ തരത്തിലുള്ള വിലവിവരങ്ങൾ ശേഖരിച്ച് അവ ക്രോഡീകരിച്ച് സർക്കാരിനും മറ്റ് ഏജൻസികൾക്കും യഥാസമയം നൽകിക്കൊണ്ടിരിക്കുന്നു. മുൻവർഷങ്ങളിലെപ്പോലെ 2012-13 വർഷത്തിലും വിലശേഖരണ വിഭാഗം താഴെ വിവരിക്കുന്ന പ്രവർത്തനങ്ങൾ നടത്തുകയുണ്ടായി.

വിവിധതരം കാർഷികോൽപ്പന്നങ്ങളുടെയും ഉപഭോഗവസ്തുക്കളുടെയും വിലകൾ ജില്ലാ ആസ്ഥാനങ്ങളിൽനിന്നും താലൂക്ക് ആസ്ഥാനങ്ങളിൽനിന്നും തിരഞ്ഞെടുത്ത മാർക്കറ്റ് സെന്ററുകളിൽനിന്നും ശേഖരിച്ച് ക്രോഡീകരിച്ച് സർക്കാരിനും വിവിധ ഏജൻസികൾക്കും യഥാസമയം നൽകിയിട്ടുണ്ട്.

കാർഷിക-വ്യാവസായിക തൊഴിലാളികൾക്കുള്ള ഉപഭോക്തൃവില സൂചിക തയ്യാറാക്കൽ, കാർഷിക ധനസംബന്ധമായ ഇൻഡക്സ് സീരീസ്, വനവിഭവങ്ങളുടെ വില ശേഖരണം, ആഹാര സാധനങ്ങളുടെയും ആശുപത്രി സാധനങ്ങളുടെയും വിലശേഖരണ റിപ്പോർട്ട് തയ്യാറാക്കൽ മുതലായവയാണ് ഈ വിഭാഗത്തിന്റെ പ്രധാന ജോലികൾ.

ദിനപ്രതി 50 അവശ്യസാധനങ്ങളുടെ ചില്ലറ വില 14 ജില്ലാകേന്ദ്രങ്ങളിൽ നിന്നും ശേഖരിച്ച് ചുവടെ പറയുന്നവർക്ക് അതേ ദിവസം തന്നെ അയച്ചുകൊടുക്കുന്നു:

- (1) പ്രൈവറ്റ് സെക്രട്ടറി, കേരള മുഖ്യമന്ത്രി
- (2) പ്രൈവറ്റ് സെക്രട്ടറി, ഭക്ഷ്യ വകുപ്പുമന്ത്രി

- (3) പ്രൈവറ്റ് സെക്രട്ടറി, കൃഷി വകുപ്പുമന്ത്രി
- (4) സെക്രട്ടറി, പ്ലാനിംഗ് ആന്റ് എക്കനോമിക്സ് അഫയേഴ്സ്
- (5) റിസർവ് ബാങ്ക് ഓഫ് ഇന്ത്യ, കൊച്ചി
- (6) സെക്രട്ടറി, ഫുഡ് ആന്റ് സിവിൽ സപ്ലൈസ് വകുപ്പ്
- (7) കമ്മീഷണർ, സിവിൽ സപ്ലൈസ് വകുപ്പ്
- (8) അഗ്രികൾച്ചറൽ പ്രൊഡക്ഷൻ കമ്മീഷണർ, സെക്രട്ടേറിയറ്റ്, തിരുവനന്തപുരം
- (9) ഹോർട്ടികൾച്ചർ ഡെവലപ്മെന്റ് കോർപ്പറേഷൻ, തിരുവനന്തപുരം.

50 ഇനം അവശ്യസാധനങ്ങൾക്ക് പുറമെ 14 ജില്ലാ കേന്ദ്രങ്ങളിൽനിന്നും 16 അഡീഷണൽ ഐറ്റംസ് ശേഖരിച്ച് അതാത് ദിവസം സിവിൽ സപ്ലൈ കമ്മീഷണർക്ക് അയച്ചുകൊടുക്കുന്നു.

20 ഇനം അവശ്യസാധനങ്ങളുടെ ചില്ലറവില ആഴ്ചതോറും ശേഖരിച്ച് സിവിൽ സപ്ലൈസ് വകുപ്പിന് അതാതു ദിവസം തന്നെ അയച്ചുകൊടുക്കുന്നു.

ദിനംപ്രതിയുള്ള 50 അവശ്യസാധനങ്ങളുടെയും ആഴ്ചതോറുമുള്ള 20 ഇനം അവശ്യസാധനങ്ങളുടെയും വിലനിലവാര അവലോകനം (പ്രൈസ് ബുള്ളറ്റിൻ) മാസംതോറും തയ്യാറാക്കി മുകളിൽ പറഞ്ഞ 1 മുതൽ 8 വരെയുള്ള ഓഫീസുകളിലേക്ക് അയച്ചുകൊടുക്കുന്നു.

ഇതു കൂടാതെ പ്രൈസ് ബുള്ളറ്റിൻ എക്കനോമിക്സ് ആന്റ് സ്റ്റാറ്റിസ്റ്റിക്സിലെ എല്ലാ ജില്ലാ ഡെപ്യൂട്ടി ഡയറക്ടർമാർക്കും അയച്ചുകൊടുക്കുന്നു. കൂടാതെ നിരവധി ഉപഭോക്താക്കൾക്ക് അവർ ആവശ്യപ്പെടുന്ന മുറയ്ക്ക് ഈ റിപ്പോർട്ട് അയച്ചുകൊടുക്കാറുണ്ട്. 2013 മാർച്ച് വരെയുള്ള പ്രൈസ് ബുള്ളറ്റിൻ പ്രസിദ്ധീകരിച്ചിട്ടുണ്ട്.

പഴവർഗ്ഗങ്ങളുടെ മൊത്തവിലയും ചില്ലറവിലയും ആഴ്ചതോറും (വെള്ളിയാഴ്ച) ശേഖരിച്ച് ഹോർട്ടികൾച്ചർ കോർപ്പറേഷന് അയച്ചുകൊടുക്കുന്നു. പെരുമ്പാവൂർ മാർക്കറ്റിലെ റബ്ബർ തടിയുടെ വിലവിവരം ദിനം പ്രതി ശേഖരിച്ച് വെബ്സൈറ്റിൽ പ്രസിദ്ധീകരിക്കുന്നുണ്ട്.

തിരുവനന്തപുരം, എറണാകുളം ജില്ലകളിൽ നിന്നും 27 ഇനം അവശ്യസാധനങ്ങളുടെ ബുധനാഴ്ച തോറുമുള്ള മൊത്തവിലയും ചില്ലറവിലയും ശേഖരിച്ച് സിവിൽ സപ്ലൈസ് വകുപ്പിനു പതിവായി അയച്ചുകൊടുക്കുന്നു.

കാർഷിക മേഖലയിലും വ്യാവസായിക മേഖലയിലും ജോലി ചെയ്യുന്ന തൊഴിലാളികൾക്കുവേണ്ടിയുള്ള ഉപഭോക്തൃ വിലസൂചിക തയ്യാറാക്കുന്നത് ഈ വിഭാഗത്തിലാണ്. റിപ്പോർട്ട് വർഷത്തിൽ 2013 ജനുവരി വരെയുള്ള ജീവിത വിലനിലവാര സൂചിക തയ്യാറാക്കി പ്രസിദ്ധീകരിച്ചിട്ടുണ്ട്.

താഴെപ്പറയുന്ന 17 തെരഞ്ഞെടുക്കപ്പെട്ട കേന്ദ്രങ്ങളിലെ 22 മാർക്കറ്റുകളിൽനിന്നും വില ശേഖരിച്ച് മാസംതോറും ഉപഭോക്തൃ വിലസൂചിക തയ്യാറാക്കി (1998-99 അടിസ്ഥാനവർഷമായിട്ടുള്ളത്) ഗസറ്റിലും പത്രമാധ്യമങ്ങളിലും വെബ്സൈറ്റിലും പ്രസിദ്ധീകരിച്ചുവരുന്നു:

- (1) തിരുവനന്തപുരം
- (2) കൊല്ലം
- (3) പുനലൂർ
- (4) പത്തനംതിട്ട
- (5) ആലപ്പുഴ
- (6) കോട്ടയം
- (7) മൂണ്ടക്കയം
- (8) മൂന്നാർ
- (9) എറണാകുളം
- (10) ചാലക്കുടി
- (11) തൃശ്ശൂർ
- (12) പാലക്കാട്
- (13) മലപ്പുറം
- (14) കോഴിക്കോട്
- (15) മേപ്പാടി
- (16) കണ്ണൂർ
- (17) കാസർഗോഡ്

കാർഷിക വിളകൾക്കുള്ള മൊത്തവിലനിലവാര സൂചിക, കാർഷിക വേതനത്തിനുള്ള വില നിലവാര സൂചിക, പാരിറ്റി നിലവാര സൂചിക എന്നിവയും ഈ വിഭാഗത്തിൽ തയ്യാറാക്കുന്നു. കാർഷിക വിളകൾക്കുള്ള മൊത്ത വിലനിലവാര സൂചിക 2013 ഫെബ്രുവരി മാസം വരെ പ്രസിദ്ധീകരിച്ചുകഴിഞ്ഞു. 2012 ഡിസംബർ മാസം വരെയുള്ള പാരിറ്റി നിലവാര സൂചിക തയ്യാറാക്കി ബന്ധപ്പെട്ട ഏജൻസികൾക്ക് അയച്ചു കൊടുത്തു.

വിദഗ്ദ്ധ തൊഴിലാളികൾക്കും കാർഷിക തൊഴിലാളികൾക്കുമുള്ള വേതന വിവര പട്ടിക 2013 ജനുവരി മാസം വരെ തയ്യാറാക്കി കേരള ഗവൺമെന്റ് ഗസറ്റിൽ പ്രസിദ്ധീകരിക്കുന്നതിനുവേണ്ടി ഗവൺമെന്റ് പ്രസ് സുപ്രണ്ടിന് അയച്ചു കൊടുത്തു. പ്രസ്തുത റിപ്പോർട്ടിന്റെ പകർപ്പ് കേന്ദ്ര ഭക്ഷ്യ-കൃഷി മന്ത്രാലയത്തിലെ എക്കണോമിക്സ് ആന്റ് സ്റ്റാറ്റിസ്റ്റിക്സ് അഡ്വൈസർക്കും അയച്ചുകൊടുത്തിട്ടുണ്ട്. വിവിധ തരത്തിലുള്ള കയറിന്റെ പൊതുവിപണിയിലെ വിലവിവരം സംസ്ഥാനത്തെ 27 കേന്ദ്രങ്ങളിൽ നിന്നും ആഴ്ചതോറും ശേഖരിച്ച് ക്രോഡീകരിച്ച് മാസശരാശരി സ്റ്റേറ്റുമെന്റും കൂടാതെ സംസ്ഥാനത്തെ 30 സെന്ററുകളിൽ നിന്നും ശേഖരിക്കുന്ന തൊണ്ടിന്റെ വിലവിവരങ്ങളുടെ (പച്ച, അഴുക്കിയത്) മാസശരാശരി സ്റ്റേറ്റുമെന്റും താഴെപ്പറയുന്നവർക്ക് അയച്ചുകൊടുക്കുന്നു:

- (1) ഡയറക്ടർ, കയർ ഡെവലപ്പ്മെന്റ്, തിരുവനന്തപുരം.
- (2) ഡയറക്ടർ ഓഫ് പ്രിന്റിംഗ്, തിരുവനന്തപുരം.
- (3) ഡെപ്യൂട്ടി ഡയറക്ടർ, കയർ ബോർഡ്, കൊച്ചി.

റിപ്പോർട്ട് വർഷത്തിൽ 2012 ഡിസംബർ വരെയുള്ള വിലകൾ ഇപ്രകാരം അയച്ചിട്ടുണ്ട്.

ഡയറ്ററിയുടെയും അനുബന്ധ സാധനങ്ങളുടെ ചില്ലറവില ത്രൈമാസ അടിസ്ഥാനത്തിൽ ബന്ധപ്പെട്ട ജില്ലാ ഓഫീസുകളിൽ ശേഖരിച്ച് അയച്ചുതരുന്നത് (ഏകദേശം 183 ഇനങ്ങളും + ഒന്നാം ത്രൈമാസത്തിൽ 64 അധിക ഇനങ്ങളും) ഈ സെക്ഷനിൽ പരിശോധന നടത്തി വില നിശ്ചയിച്ച് താഴെപ്പറയുന്ന ഡിപ്പാർട്ടുമെന്റുകൾക്കും മൃഗശാല, ലെപ്രസി സാനിറ്റോറിയം (നൂറനാട്, കൊരട്ടി), എക്കണോമിക്സ് ആന്റ് സ്റ്റാറ്റിസ്റ്റിക്സ് ജില്ലാ ഓഫീസുകൾ എന്നിവിടങ്ങളിലേയ്ക്കും അയച്ചുകൊടുക്കുന്നു. കൂടാതെ ടി വിവരം ആവശ്യപ്പെടുന്ന മറ്റ് സർക്കാർ സ്ഥാപനങ്ങളിലേക്കും അയയ്ക്കാറുണ്ട്. 31-3-2013-ൽ അവസാനിക്കുന്ന 2013 വർഷത്തെ ഒന്നാം ത്രൈമാസത്തെ വിലകൾ താഴെപ്പറയുന്നവർക്ക് അയച്ചിട്ടുണ്ട്.

- (1) ഡയറക്ടർ ജനറൽ ഓഫ് പ്രിസൺസ്, തിരുവനന്തപുരം.
- (2) ഡയറക്ടർ ഓഫ് ഹോമിയോപ്പതി, തിരുവനന്തപുരം.
- (3) ഡയറക്ടർ, ഇൻഡ്യൻ സിസ്റ്റം ഓഫ് മെഡിസിൻസ്, തിരുവനന്തപുരം.
- (4) ഡയറക്ടർ ഓഫ് ഇൻഷുറൻസ് മെഡിക്കൽ സർവീസസ്, തിരുവനന്തപുരം.
- (5) ഡയറക്ടർ ഓഫ് ഹെൽത്ത് സർവീസസ്, തിരുവനന്തപുരം.

വിജ്ഞാപനം ചെയ്യപ്പെട്ട 18 ഇനം വനവിഭവങ്ങളുടെ ഓരോ മാസത്തെയും വില കൊല്ലം, കോട്ടയം, എറണാകുളം, കോഴിക്കോട് എന്നീ ജില്ലകളിൽ നിന്നും ശേഖരിച്ച് സൂക്ഷ്മപരിശോധന നടത്തി ക്രോഡീകരിച്ച സ്റ്റേറ്റ്മെന്റ് ത്രൈമാസികമായി കൺസർവേറ്റർ ഓഫ് ഫോറസ്റ്റിന് അയച്ചുകൊടുക്കുന്നു. 31-12-2012 വരെയുള്ള ത്രൈമാസത്തെ വിലകൾ ഇപ്രകാരം അയച്ചുകൊടുത്തിട്ടുണ്ട്. തമിഴ്നാട്, കർണ്ണാടക, ആന്ധ്രപ്രദേശ് എന്നീ അയൽ സംസ്ഥാനങ്ങളിലെ വിവിധ സെന്ററുകളിൽ നിന്നും അഡീഷണൽ ഡയറക്ടർ (പ്രൈസസ്) നേരിട്ട് വർഷംതോറും വിലശേഖരണം നടത്തി ചീഫ് കൺസർവേറ്റർ ഓഫ് ഫോറസ്റ്റിന് അയച്ചുകൊടുക്കുന്നു.

408 ഇനം ആയുർവേദ പച്ചമരുന്നുകളുടെ ചില്ലറവില വാർഷികാടിസ്ഥാനത്തിൽ തിരുവനന്തപുരം, എറണാകുളം, എന്നീ കേന്ദ്രങ്ങളിൽ നിന്നും ശേഖരിച്ച് അയച്ചുതരുന്നത് ഇവിടെ സൂക്ഷ്മ പരിശോധനയ്ക്ക് വിധേയമാക്കി തിരുവനന്തപുരം, തൃപ്പൂണിത്തുറ, കണ്ണൂർ എന്നീ ഗവൺമെന്റ് ആയുർവേദ കോളേജുകൾക്ക് അയച്ചുകൊടുക്കുന്നു. 2012 വർഷംവരെയുള്ള വിലകൾ അയച്ചുകൊടുത്തിട്ടുണ്ട്.

14 ജില്ലകളിൽ നിന്നും വേസ്റ്റ് പേപ്പറിന്റെ വില മാസംതോറും ശേഖരിച്ച് അയച്ചു തരുന്നതിന്റെ വാർഷിക സ്റ്റേറ്റുമെന്റ് സ്റ്റേഷനറി കൺട്രോളർ തിരുവനന്തപുരത്തിന് അയച്ചുകൊടുക്കുന്നു. 2013 മാർച്ച് 31-ന് അവസാനിച്ച വാർഷിക റിപ്പോർട്ട് അയച്ചുകൊടുത്തിട്ടുണ്ട്.

കേരളത്തിലെ 63 താലൂക്കുകളിൽനിന്നും 60 ഇനം കാർഷിക വിഭവങ്ങളുടെ കൃഷിയിടത്തെ മൊത്തവില എല്ലാ അർദ്ധമാസവും ശേഖരിച്ച് മാസംതോറുമുള്ള ശരാശരിവില പ്രസിദ്ധീകരിച്ചുവരുന്നതും കെ.എസ്.ഇ.ബി. കോഴിക്കോട്, കൊച്ചി, പത്തനംതിട്ട, പാലക്കാട് എന്നീ പബ്ലിസിംഗ് കോർപ്പറേഷൻ ഓഫ് ഇൻഡ്യാ, 14 ജില്ലാ കളക്ടർമാർ എന്നിവർക്കും പ്രസ്തുത റിപ്പോർട്ടുകൾ അയയ്ക്കാറുണ്ട്. 2013 ഫെബ്രുവരി വരെയുള്ള റിപ്പോർട്ടുകൾ പ്രസിദ്ധീകരിച്ചിട്ടുണ്ട്.

നാളികേരത്തിന്റെ കൃഷിയിടത്തെ 2012 ഡിസംബർ വരെയുള്ള ത്രൈമാസ വിലവിവരം താഴെപ്പറയുന്ന വിലാസത്തിൽ അയച്ചുകൊടുത്തിട്ടുണ്ട്:

ചെയർമാൻ, നാളികേര വികസന ബോർഡ്, കൃഷിമന്ത്രാലയം, ഭാരത സർക്കാർ, കൊച്ചി-11.

കാർഷിക വിളകളുടെ വില കെ. എൽ. ആർ. ആക്ട് പ്രകാരം ഡിസംബർ 2012 വരെയുള്ളത് എല്ലാ ജില്ലാ കളക്ടർമാർക്കും അയച്ചുകൊടുത്തിട്ടുണ്ട്.

14 ജില്ലാ ആസ്ഥാനങ്ങളിൽനിന്നും 3 (എ) പട്ടികയുടെ അനുബന്ധമായി 22 അധിക ഇനങ്ങളുടെ ചില്ലറ വില ആഴ്ചതോറും ശേഖരിച്ചുവരുന്നു.

2011-12 വർഷത്തെ ഫാം ഹാർവെസ്റ്റ് പ്രൈസ് പ്രസിദ്ധീകരണത്തിനായി കേന്ദ്ര ഗവൺമെന്റിന് അയച്ചുകൊടുത്തിട്ടുണ്ട്.

സംസ്ഥാനത്തെ ആലപ്പുഴ, കോട്ടയം, പത്തനംതിട്ട, മുവാറ്റുപുഴ, കോതമംഗലം, തൃശ്ശൂർ, തൊടുപുഴ, കട്ടപ്പന എന്നീ 8 കേന്ദ്രങ്ങളിൽനിന്നും കൊക്കോയുടെ ആഴ്ചതോറുമുള്ള വിലകൾ ശേഖരിച്ച് ഡെപ്യൂട്ടി ഡയറക്ടർ, ഡയറക്ടറേറ്റ് ഓഫ് കാഷ്യൂനട്ട് ആന്റ് കൊക്കോ ഡെവലപ്മെന്റ്, മിനിസ്ട്രി ഓഫ് അഗ്രികൾച്ചർ, കേര ഭവൻ കൊച്ചിക്ക് അയച്ചുകൊടുക്കുന്നു. 2013 മാർച്ച് വരെയുള്ള വിവരങ്ങൾ റിപ്പോർട്ട് വർഷത്തിൽ അയച്ചുകൊടുത്തിട്ടുണ്ട്.

സംസ്ഥാനത്തെ ഇടുക്കി, കോട്ടയം, വയനാട്, തൃശ്ശൂർ എന്നീ 4 ജില്ലാ കേന്ദ്രങ്ങളിൽനിന്നും കൊക്കോ, ജാതിയ്ക്ക, കരയാമ്പു, ജാതിപത്രി, കുരുമുളക്, വാനില എന്നിവയുടെ പ്രതിവാരവിലകൾ ശേഖരിച്ച് ഡയറക്ടറേറ്റ് ഓഫ് കൊക്കോ, അരക്കനട്ട്, സ്പൈസസ് ഡെവലപ്മെന്റ്, മിനിസ്ട്രി ഓഫ് അഗ്രികൾച്ചറൽ ഗവൺമെന്റ് ഓഫ് ഇൻഡ്യാ കോഴിക്കോടിനും സ്പൈസസ് ബോർഡ്, ഡെപ്യൂട്ടി ഡയറക്ടർ കൊച്ചിക്കും അയച്ചുകൊടുക്കുന്നു. 2013 മാർച്ച് വരെയുള്ള വിവരങ്ങൾ റിപ്പോർട്ട് വർഷത്തിൽ അയച്ചുകൊടുത്തിട്ടുണ്ട്.

ഉപ്പിന്റെ മൊത്തവിലയും ചില്ലറവിലയും തിരുവനന്തപുരം, എറണാകുളം, കോഴിക്കോട് എന്നീ കേന്ദ്രങ്ങളിൽനിന്നും ആഴ്ചതോറും ശേഖരിച്ച് ജയ്പൂർ സാൾട്ട് കമ്മീഷണർക്കും മദ്രാസിലെ ഡെപ്യൂട്ടി സാൾട്ട് കമ്മീഷണർക്കും



സ്ഥിരമായി അയച്ചുകൊടുക്കുന്നു. 2013 മാർച്ച് വരെയുള്ള വിവരങ്ങൾ റിപ്പോർട്ട് വർഷത്തിൽ അയച്ചുകൊടുത്തിട്ടുണ്ട്. 14 ജില്ലാ കേന്ദ്രങ്ങളിൽനിന്നും മാസംതോറുമുള്ള ഉപ്പിന്റെ സ്റ്റോക്ക്, മൊത്തം ചില്ലറ വിലകൾ ശേഖരിച്ച് സിവിൽ സപ്ലൈ ഡയറക്ടർ, തിരുവനന്തപുരത്തിന് സ്ഥിരമായി അയച്ചുകൊടുക്കുന്നു. 2013 മാർച്ച് വരെയുള്ള വിവരങ്ങൾ റിപ്പോർട്ട് വർഷത്തിൽ അയച്ചുകൊടുത്തിട്ടുണ്ട്.

കേരളത്തിലെ 63 താലൂക്കുകളിൽ നിന്നും എല്ലാ മാസവും കാർഷിക വിളകളുടെ കൃഷിയിടത്തെ ചില്ലറവില ശേഖരിച്ച് കേരള ഗസറ്റിൽ പ്രസിദ്ധീകരിക്കുന്നതിന് തിരുവനന്തപുരം ഗവൺമെന്റ് പ്രസ്തുതങ്ങളുടെ സുപ്രണ്ടിന് അയച്ചുകൊടുക്കുന്നു. 2013 ജനുവരി വരെയുള്ള വിവരങ്ങൾ റിപ്പോർട്ട് വർഷത്തിൽ അയച്ചുകൊടുത്തിട്ടുണ്ട്. സർക്കാർ ഉത്തരവ് ജി.ഒ. (ആർറ്റി.) 245/2012/പ്ലാനിംഗ് തീയതി 25-6-2012. പ്രകാരം പ്രൈസസ് സെക്ഷനിലെ 2012-13 വർഷത്തെ പരിശീലന പരിപാടികൾക്കായി 1,00,000 രൂപ അനുവദിക്കുകയും അതനുസരിച്ച് 2012 നവംബർ മാസം 5, 6 തീയതികളിൽ ഡയറക്ടറേറ്റിലെ ട്രെയിനിംഗ് ഹാളിൽ വച്ച് തിരുവനന്തപുരം മുതൽ എറണാകുളം വരെയുള്ള ഏഴു ജില്ലകളിലെ ഉദ്യോഗസ്ഥന്മാർക്കു വേണ്ടിയും നവംബർ മാസം 21, 22 തീയതികളിൽ കോഴിക്കോട് കല്ലായി റോഡിലുള്ള ഹോട്ടൽ കിംഗ് ഫോർട്ടിൽവച്ച് തൃശ്ശൂർ മുതൽ കാസർഗോഡ് വരെയുള്ള ഏഴു ജില്ലകളിലെ ഉദ്യോഗസ്ഥന്മാർക്കു വേണ്ടിയും പരിശീലന പരിപാടികൾ നടത്തുകയുണ്ടായി.

ഈ റിപ്പോർട്ടുവർഷത്തിൽ പ്രൈസ് സ്റ്റാറ്റിസ്റ്റിക്സ് 2011 പ്രസിദ്ധീകരിച്ചു.

SSSP-യുടെ ഭാഗമായി രൂപീകരിച്ചിട്ടുള്ള 'Expert Committee on Price and Price Indices'-ന് ആവശ്യമായ പ്രവർത്തനങ്ങൾ ഈ വിഭാഗത്തിൽ ചെയ്തുവരുന്നു. പ്രസ്തുത കമ്മിറ്റിയുടെ രണ്ട് മീറ്റിംഗുകൾ ഈ റിപ്പോർട്ട് വർഷം നടത്തുകയുണ്ടായി. പ്രൈസസ് വിഭാഗത്തിൽ പൊതുവായും വിവിധതരം സൂചികകളുടെ അടിസ്ഥാനവർഷം പുതുക്കുന്നത് സംബന്ധിച്ച് ആവശ്യമായ മാർഗ്ഗനിർദ്ദേശങ്ങൾ നൽകുന്നതിനായാണ് പ്രസ്തുത കമ്മിറ്റി രൂപീകരിച്ചിരിക്കുന്നത്.

12. മാർക്കറ്റ് ഇൻ്റലിജൻസ് വിഭാഗം

മാർക്കറ്റ് ഇൻ്റലിജൻസ് വിഭാഗത്തിൽ നിന്നും 38 കാർഷിക വിളകളുടെ മൊത്തവില കേരളത്തിലെ തെരഞ്ഞെടുക്കപ്പെട്ട 42 മാർക്കറ്റ് സെന്ററുകളിൽ നിന്നും ശേഖരിച്ച് ക്രോഡീകരിച്ച് എല്ലാ പ്രവൃത്തി ദിവസങ്ങളിലും തിരുവനന്തപുരം, കൊച്ചി, കോഴിക്കോട്, തൃശ്ശൂർ എന്നീ ആകാശവാണി നിലയങ്ങളിലേക്ക് ഫാക്സ്, ഇ-മെയിൽ എന്നിവ മുഖേനയും തിരുവനന്തപുരം, തൃശ്ശൂർ ദൂരദർശൻ കേന്ദ്രങ്ങളിലേക്ക് ഇ-മെയിൽ മുഖേനയും പ്രക്ഷേപണം ചെയ്യുന്നതിന് നൽകുന്നു. ഇത് കൃഷി ഡയറക്ടർ (തിരുവനന്തപുരം)-ക്ക് വെബ് സൈറ്റിലും ലഭ്യമാക്കുന്നു.

ദിവസേനയുള്ള വിലനിലവാര ബുള്ളറ്റിന്റെ പകർപ്പ് താഴെപ്പറയുന്ന ഓഫീസുകൾക്ക് അയച്ചുകൊടുക്കുന്നു:

- (1) അഗ്രികൾച്ചറൽ പ്രൊഡക്ഷൻ കമ്മീഷണർ, സെക്രട്ടേറിയറ്റ്,

(2) സീനിയർ മാർക്കറ്റ് ഇൻ്റലിജൻസ് യൂണിറ്റ്, കൈതമുക്ക്, തിരുവനന്തപുരം.

(3) ഡെപ്യൂട്ടി ഡയറക്ടർ ഓഫ് അഗ്രികൾച്ചർ (മാർക്കറ്റിംഗ്), അഗ്രികൾച്ചർ ഡയറക്ടറേറ്റ്, തിരുവനന്തപുരം.

(4) ബ്രോഞ്ച് മാനേജർ, നാഷണൽ അഗ്രികൾച്ചർ കോ-ഓപ്പറേറ്റീവ് മാർക്കറ്റിംഗ് ഫെഡറേഷൻ ഓഫ് ഇൻഡ്യ ലിമിറ്റഡ് വെയർഹൗസിംഗ് സെന്റർ, ഗാന്ധിനഗർ, കൊച്ചി.

കാർഷിക ഉൽപ്പന്നങ്ങളുടെ വാരാന്ത്യ മൊത്തവിലനിലവാര അവലോകനം ഓരോ ആഴ്ചയുടെയും അവസാനത്തെ പ്രവൃത്തി ദിവസം തയ്യാറാക്കി 4 ആകാശവാണി നിലയങ്ങൾക്കും പ്രക്ഷേപണം ചെയ്യുന്നതിന് ഫാക്സ് മുഖേന നൽകുന്നു.

കാർഷിക ഉൽപ്പന്നങ്ങളുടെ ഓരോ ആഴ്ചത്തെയും വരവിന്റേയും മൊത്ത വിലയുടെയും റിപ്പോർട്ട് തയ്യാറാക്കി റിസർവ് ബാങ്ക് ഓഫ് ഇന്ത്യ, കൊച്ചിക്ക് ഫാക്സ് മുഖേനയും തപാൽ മുഖേനയും നൽകുന്നു.

കേരള അഗ്രികൾച്ചർ യൂണിവേഴ്സിറ്റി, കാർഷിക കോളേജ്, ഇൻസ്ട്രക്ടർമാർ ഫാം, ബാലരാമപുരം, സ്വീവേജ് ഫാം, തിരുവനന്തപുരം മുതലായ ഏജൻസികൾക്ക് ആവശ്യപ്പെടുന്ന വിവരങ്ങൾ അയച്ചുകൊടുക്കുന്നു. 2011-ലെ മാർക്കറ്റ് അറൈവൽ റിപ്പോർട്ട് പ്രിന്റ് ചെയ്യുന്നതിനായി പ്രസിദ്ധീകരണ വിഭാഗത്തിൽ ഏർപ്പിച്ചു. 2013 മാർച്ച് മാസം വരെയുള്ള ഹോൾസെയിൽ പ്രൈസ് ഇൻഡക്സ് തയ്യാറാക്കുന്നതിനുള്ള വിവരങ്ങൾ പ്രൈസ് സെക്ഷന് നൽകി കഴിഞ്ഞു.

സർക്കാർ ഉത്തരവ് 3-7-2012-ലെ ജി.ഒ. (ആർറ്റി.) നമ്പർ 263/പ്ലാനിംഗ് പ്രകാരം മാർക്കറ്റ് ഇൻ്റലിജൻസ് വിഭാഗത്തിലെ 2012-ലെ പരിശീലന പരിപാടിക്കായി 53,000 രൂപ സർക്കാർ അനുവദിക്കുകയും അതനുസരിച്ച് 2012 ഒക്ടോബർ മാസം 5-ാം തീയതി തിരുവനന്തപുരം ഡയറക്ടറേറ്റ് ഓഫ് എക്കണോമിക്സ് ആന്റ് സ്റ്റാറ്റിസ്റ്റിക്സ് ട്രെയിനിംഗ് ഹാളിൽ വച്ച് 8 തെക്കൻ ജില്ലകളിലേയും 30-10-2012-ന് കോഴിക്കോട് ഹോട്ടൽ കിങ്ങ് ഫോർട്ട് സൺലൈറ്റ് ടവറിൽവച്ച് 6 വടക്കൻ ജില്ലകളിലേയും എം.ഐ. പ്രൈസ് ശേഖരിക്കുകയും പരിശോധിക്കുകയും ചെയ്യുന്ന ഉദ്യോഗസ്ഥർക്ക് പരിശീലന പരിപാടി നടത്തി.

13. സംഗണക വിഭാഗം

സംഗണക വിഭാഗം 1990-ൽ പ്രവർത്തനം ആരംഭിച്ചു. തുടക്കത്തിൽ കമ്പ്യൂട്ടറിന്റെ ഉപയോഗം ഡാറ്റാ പ്രോസസിംഗിനുവേണ്ടി പരിമിതപ്പെടുത്തിയിരുന്നെങ്കിലും ഇപ്പോൾ ഈ ഡിവിഷന്റെ നിയന്ത്രണത്തിൽ ഡയറക്ടറേറ്റിലെ സെക്ഷനുകൾ, ജില്ലാ ഓഫീസുകൾ, താലൂക്ക് ഓഫീസുകൾ എന്നിവ കമ്പ്യൂട്ടർവൽക്കരിക്കാൻ കഴിഞ്ഞു. വകുപ്പിലെ ജോലികൾ കമ്പ്യൂട്ടർ ഉപയോഗിച്ച് ചെയ്യുന്നതിന് ഇപ്പോഴുള്ള സൗകര്യം ഒരു വുവരെ പര്യാപ്തമാണ്. വകുപ്പ് നടത്തുന്ന സർവ്വെ/സെൻസസിൽ നിന്നും ശേഖരിക്കുന്ന വിവരങ്ങൾ പ്രോസസ്സ്

ചെയ്ത് റിപ്പോർട്ട് എഴുതാൻ പാകമാക്കി നൽകുന്നത് കമ്പ്യൂട്ടർ വിഭാഗമാണ്. പ്രധാനമായി താഴെപ്പറയുന്ന ജോലികൾ ഈ വിഭാഗത്തിന്റെ നിയന്ത്രണത്തിൽ ചെയ്തുവരുന്നു:

- ◆ മാർക്കറ്റ് ഇൻ്റലിജൻസിനുവേണ്ടി 20 ഇനങ്ങളുടെയും കൂടാതെ അവശ്യസാധനങ്ങളുടെ 50 ഇനങ്ങളുടെയും വിലകൾ ദിവസേന ഓൺലൈനായി ശേഖരിച്ച് ക്രോഡീകരിച്ച് ഉപഭോക്താവിന് നൽകുന്നു.
- ◆ ഉപഭോക്തൃ വിലസൂചിക മാസംതോറും ഈ വിഭാഗം തയ്യാറാക്കിയ സോഫ്റ്റ്‌വെയർ വഴി നൽകുന്നു.
- ◆ മൊത്തവിലസൂചിക, പാരിറ്റി ഇൻഡക്സ്/ഡയറ്ററി പ്രൈസ് എന്നിവയ്ക്ക് ആവശ്യമായ ഡാറ്റാ എൻട്രിയും ഡാറ്റാ പ്രോസസിംഗും ഈ വിഭാഗം രൂപകൽപ്പന ചെയ്ത സോഫ്റ്റ്‌വെയറിൽ ചെയ്തുവരുന്നു.
- ◆ 2010-ലെ വൈറ്റർ സ്റ്റാറ്റിസ്റ്റിക്സിന്റെ ഡാറ്റാ പ്രോസസിംഗ് പൂർത്തിയാക്കുകയും 2011-ന്റെ ഡാറ്റാ വാലിഡേറ്റു ചെയ്തു തുടങ്ങിയിട്ടുണ്ട്.
- ◆ അഗ്രികൾച്ചർ സെൻസസ് 2010-2011 എച്ച്-ഷെഡ്യൂൾ സർവ്വെ ഡാറ്റാ എൻട്രി പൂർത്തിയാക്കി. ഡാറ്റാ വാലിഡേറ്റ് ചെയ്തു.
- ◆ നോർക്ക സർവ്വെ ഡാറ്റാ എൻട്രി സോഫ്റ്റ്‌വെയർ തയ്യാറാക്കി ഡാറ്റാ എൻട്രി നടത്തി ഡാറ്റാ പ്രോസസിംഗ് പൂർത്തിയാക്കി.
- ◆ ഡയറക്ടറേറ്റിലേയും ജില്ലകളിലേയും കമ്പ്യൂട്ടർ വിഭാഗങ്ങൾ ശക്തിപ്പെടുത്തുന്നതിനുവേണ്ടി 2012-13 സാമ്പത്തിക വർഷത്തിൽ വകകൊള്ളിച്ചിരുന്ന തുക പൂർണ്ണമായും ചെലവഴിക്കാൻ സാധിച്ചു.
- ◆ 13-ാം ധനകാര്യ കമ്മീഷന്റെ പദ്ധതിയിലുൾപ്പെടുത്തി ഡയറക്ടറേറ്റ്, ജില്ലാ ഓഫീസുകൾ, താലൂക്ക് ഓഫീസുകൾ എന്നിവിടങ്ങളിലെ കമ്പ്യൂട്ടർ നെറ്റ്‌വർക്ക് ശക്തിപ്പെടുത്തി.
- ◆ ഡയറക്ടറേറ്റിലെ എല്ലാ വിഭാഗത്തിലും 2012-13 സാമ്പത്തിക വർഷത്തിൽ കമ്പ്യൂട്ടറുകൾ അപ്ഗ്രേഡ് ചെയ്യാൻ കഴിഞ്ഞു.
- ◆ ഡയറക്ടറേറ്റിലേയും ജില്ലകളിലേയും താലൂക്കുകളിലേയും കമ്പ്യൂട്ടർ വിഭാഗങ്ങളുടെ പ്രവർത്തനത്തിനാവശ്യമായ കോ-ഓർഡിനേഷനു പുറമെ സാങ്കേതിക സഹായവും കമ്പ്യൂട്ടർ വിഭാഗം നൽകിവരുന്നു.
- ◆ ഓൺലൈൻവഴി ഡാറ്റാ ശേഖരിക്കുന്നതിനുള്ള നടപടി എടുത്തുവരുന്നു.
- ◆ SSSP സ്കീമിൽ ICT-യിൽ ഉൾപ്പെടുത്തി ചെയ്യേണ്ട കാര്യങ്ങൾ ഏകോപിപ്പിക്കുന്നതിന് ഈ വിഭാഗം നേതൃത്വം നൽകുന്നു.
- ◆ വകുപ്പിന്റെ വെബ്സൈറ്റ് അപ്ഡേറ്റ് ചെയ്യുന്നത് കമ്പ്യൂട്ടർ വിഭാഗമാണ്. വെബ്സൈറ്റ് അപ്ഡേറ്റ് ചെയ്യുന്നതിനുള്ള പേജുകൾ ഈ വിഭാഗം തന്നെ ഡിസൈൻ ചെയ്യുന്നു. വകുപ്പ് പ്രസിദ്ധീകരിച്ച താഴെ പറയുന്ന പ്രസിദ്ധീകരണങ്ങൾ വെബ്സൈറ്റിൽ ലഭ്യമാണ്.

അഗ്രിക്കൾച്ചർ സ്റ്റാറ്റിസ്റ്റിക്സ്

1. അഗ്രിക്കൾച്ചർ സ്റ്റാറ്റിസ്റ്റിക്സ് 2004-05
2. അഗ്രിക്കൾച്ചർ സ്റ്റാറ്റിസ്റ്റിക്സ് 2005-06
3. അഗ്രിക്കൾച്ചർ സ്റ്റാറ്റിസ്റ്റിക്സ് 2006-07
4. അഗ്രിക്കൾച്ചർ സ്റ്റാറ്റിസ്റ്റിക്സ് 2007-08
5. അഗ്രിക്കൾച്ചർ സ്റ്റാറ്റിസ്റ്റിക്സ് 2008-09
6. അഗ്രിക്കൾച്ചർ സ്റ്റാറ്റിസ്റ്റിക്സ് 2009-10
7. അഗ്രിക്കൾച്ചർ സ്റ്റാറ്റിസ്റ്റിക്സ് 2010-11
8. ഏരിയ, പ്രൊഡക്ഷൻ ആന്റ് പ്രൊഡക്റ്റിവിറ്റി ട്രെന്റ് ഓഫ് ഇന്ത്യൻ ക്രോപ്പ് ഇൻ കേരള
9. പാഡി കൾട്ടിവേഷൻ ഇൻ കേരള 1995-96 to 2004-05
10. ഫോർകാസ്റ്റ് റിപ്പോർട്ട് ഓഫ് സമ്മർ പാഡി 2012-13
11. 3-ാമത് അഡ്വാൻസ് എസ്റ്റിമേറ്റ് 2012-13
12. എസ്റ്റിമേറ്റഡ് ഏരിയ ഓഫ് പാഡി സമ്മർ 2012-13.

കോസ്റ്റ് ഓഫ് കൾട്ടിവേഷൻ

1. റിപ്പോർട്ട് ഓൺ കോസ്റ്റ് ഓഫ് കൾട്ടിവേഷൻ 2000-01
2. റിപ്പോർട്ട് ഓൺ കോസ്റ്റ് ഓഫ് കൾട്ടിവേഷൻ 2001-02
3. റിപ്പോർട്ട് ഓൺ കോസ്റ്റ് ഓഫ് കൾട്ടിവേഷൻ 2002-03
4. റിപ്പോർട്ട് ഓൺ കോസ്റ്റ് ഓഫ് കൾട്ടിവേഷൻ 2003-04
5. റിപ്പോർട്ട് ഓൺ കോസ്റ്റ് ഓഫ് കൾട്ടിവേഷൻ 2004-05
6. റിപ്പോർട്ട് ഓൺ കോസ്റ്റ് ഓഫ് കൾട്ടിവേഷൻ 2005-06
7. റിപ്പോർട്ട് ഓൺ കോസ്റ്റ് ഓഫ് കൾട്ടിവേഷൻ 2006-07
8. റിപ്പോർട്ട് ഓൺ കോസ്റ്റ് ഓഫ് കൾട്ടിവേഷൻ 2007-08
9. റിപ്പോർട്ട് ഓൺ കോസ്റ്റ് ഓഫ് കൾട്ടിവേഷൻ 2008-09
10. റിപ്പോർട്ട് ഓൺ കോസ്റ്റ് ഓഫ് കൾട്ടിവേഷൻ 2009-10.

സോയിൽ കൺസർവേഷൻ റിപ്പോർട്ട്സ്

1. ഇവാലുവേഷൻ സ്റ്റഡി ഓൺ സോയിൽ കൺസർവേഷൻ ഇൻ കേരള 2006-07
2. ഇവാലുവേഷൻ സ്റ്റഡി ഓൺ സോയിൽ കൺസർവേഷൻ ഇൻ കേരള 2007-08
3. ഇവാലുവേഷൻ സ്റ്റഡി ഓൺ സോയിൽ കൺസർവേഷൻ ഇൻ കേരള 2008-09.

പ്രൈസ് റിപ്പോർട്ട്സ്

1. പ്രൈസ് സ്റ്റാറ്റിസ്റ്റിക്സ് 2008
2. പ്രൈസ് സ്റ്റാറ്റിസ്റ്റിക്സ് 2010

- 3. പ്രൈം സ്പ്രൈഡ് അനാലിസിസ് ഓൺ കോക്കോനട്ട് ആന്റ് ബനാന
- 4. പ്രൈം ബുള്ളറ്റിൻ മാർച്ച് 2010 മുതൽ ഫെബ്രുവരി 2011

വൈറ്റൽ സ്റ്റാറ്റിസ്റ്റിക്സ്

- 1. ആനുവൽ വൈറ്റൽ സ്റ്റാറ്റിസ്റ്റിക്സ് റിപ്പോർട്ട് 2009
- 2. വൈറ്റൽ സ്റ്റാറ്റിസ്റ്റിക്സ് ബുള്ളറ്റിൻ 2005
- 3. വൈറ്റൽ സ്റ്റാറ്റിസ്റ്റിക്സ് ബുള്ളറ്റിൻ 2006
- 4. വൈറ്റൽ സ്റ്റാറ്റിസ്റ്റിക്സ് ബുള്ളറ്റിൻ 2007
- 5. വൈറ്റൽ സ്റ്റാറ്റിസ്റ്റിക്സ് ബുള്ളറ്റിൻ 2008
- 6. വൈറ്റൽ സ്റ്റാറ്റിസ്റ്റിക്സ്-എ ട്രെന്റ് അനാലിസിസ്.

സ്റ്റേറ്റ് ഇൻകം

- 1. സ്റ്റേറ്റ് ഇൻകം ബാക് സീരീസ് വിത്ത് ബേസ് ഇയർ 2004-05
- 2. ഡിസ്ട്രിക്റ്റ് ഡൊമസ്റ്റിക് പ്രോഡക്റ്റ് വിത്ത് ബേസ് ഇയർ 2004-05
- 3. സ്റ്റേറ്റ് ഡൊമസ്റ്റിക് പ്രോഡക്റ്റ് വിത്ത് ബേസ് ഇയർ 2004-05
- 4. ഗ്രോസ് ഡിസ്ട്രിക്റ്റ് ഡൊമസ്റ്റിക് പ്രോഡക്റ്റ് അറ്റ് കറന്റ് പ്രൈസ് 2004-05 മുതൽ 2009-10 വരെ
- 5. നെറ്റ് ഡിസ്ട്രിക്റ്റ് ഡൊമസ്റ്റിക് പ്രോഡക്റ്റ് അറ്റ് കറന്റ് പ്രൈസ് 2004-05 മുതൽ 2009-10 വരെ
- 6. സ്റ്റേറ്റ് ഡൊമസ്റ്റിക് പ്രോഡക്റ്റ് ഇയർവൈസ് 1999-2000 മുതൽ 2008-09 വരെ
- 7. ജി.എസ്.ഡി.പി. ഓഫ് കേരള ഫ്രം 1970-71 മുതൽ 2008-09 വരെ

മറ്റുള്ളവ

- 1. മൈനർ ഇറിഗേഷൻ
- 2. ഫ്ലോറികൾച്ചർ
- 3. കെയർഹോംസ്
- 4. മാർക്കറ്റ് സർവ്വേ
- 5. സർവ്വേ ഓൺ അൺഓർഗനൈസ്ഡ് സ്കൂൾസ്
- 6. സസോറി
- 7. നോർക്ക
- 8. സ്റ്റാറ്റിസ്റ്റിക്സ് ഫോർ പ്ലാനിംഗ് 2009
- 9. റിപ്പോർട്ട് ഓഫ് സർവ്വേ ഓൺ ഫാർമേഴ്സ് സൂയിസൈഡ്സ് ഇൻ കേരള
- 10. എന്റർപ്രൈസസ് സെക്ടർ ഇൻ കേരള
- 11. നാഷണൽ സാമ്പിൾ സർവ്വേ 60-ാമത് റൗണ്ട്
- 12. നോൺ ബാങ്കിംഗ്
- 13. സ്പോർട്ട് ഹൗസ്

- 14. ഫിഷറീസ്
- 15. എക്കണോമിക് സെൻസസ് 2005
- 16. പ്രൈവറ്റ് മെഡിക്കൽ ഇൻസ്റ്റിറ്റ്യൂഷൻസ്
- 17. എജ്ഡ് ഇൻ കേരള
- 18. സ്റ്റാറ്റിസ്റ്റിക്സ് ഫോർ പ്ലാനിംഗ് 2005.

14. ജനന മരണ സവിതീവിവര കണക്ക് വിഭാഗം

വൈറ്റൽ സ്റ്റാറ്റിസ്റ്റിക്സ് വിഭാഗത്തിലൂടെ സിവിൽ രജിസ്ട്രേഷൻ, സ്പോട്ട് ചെക്ക് സർവ്വെ, സാമ്പിൾ രജിസ്ട്രേഷൻ എന്നീ പദ്ധതികളുടെ നിർവ്വഹണം നടത്തുന്നു. അഡീഷണൽ ഡയറക്ടർ (ജനറൽ)-ന്റെ നേതൃത്വത്തിൽ പ്രസ്തുത പദ്ധതികളുടെ നടത്തിപ്പ് രണ്ടു സെക്ഷനുകളായി വിഭജിച്ച് (വി.എസ്. സെക്ഷനും, എസ്.ആർ.എസ്. സെക്ഷനും) പ്രവർത്തിക്കുന്നു. വി.എസ്. സെക്ഷന്റെ മേൽനോട്ടം ഒരു അസിസ്റ്റന്റ് ഡയറക്ടർക്കും എസ്.ആർ.എസ്.-ന്റെ ചുമതല ഒരു റീജിയണൽ സ്റ്റാറ്റിസ്റ്റിക്കൽ ഓഫീസർക്കും നൽകിയിട്ടുണ്ട്. ഈ രണ്ടു സെക്ഷനുകളുടെയും പ്രവർത്തനം ഏകോപിപ്പിച്ച് ഒരു ഡെപ്യൂട്ടി ഡയറക്ടർ യൂണിറ്റ് മേധാവിയായി പ്രവർത്തിക്കുന്നു. പദ്ധതികളുടെ വിശദവിവരം ചുവടെ കൊടുത്തിരിക്കുന്നു:

(1) സിവിൽ രജിസ്ട്രേഷൻ പദ്ധതി.—1969-ലെ ജനന മരണ രജിസ്ട്രേഷൻ ആക്ട് അനുസരിച്ച് പഞ്ചായത്തുകളിലും, കോർപ്പറേഷനുകളിലും, മുനിസിപ്പാലിറ്റികളിലും ഉള്ള ജനന മരണ രജിസ്ട്രാർമാർ അവരുടെ അധികാര പരിധിയിൽ സംഭവിക്കുന്ന ജനന മരണങ്ങൾ രജിസ്റ്റർ ചെയ്യുന്നു. നാളിതുവരെ രജിസ്ട്രേഷൻ ഫാറങ്ങളുടെ ലീഗൽ ഭാഗം ബന്ധപ്പെട്ട രജിസ്ട്രേഷൻ യൂണിറ്റുകളിൽ സൂക്ഷിക്കുകയും, സ്റ്റാറ്റിസ്റ്റിക്കൽ ഭാഗം ഇക്കണോമിക്സ് ആന്റ് സ്റ്റാറ്റിസ്റ്റിക്സ് വകുപ്പിന്റെ അഡീഷണൽ ഡയറക്ടർ (ജനറൽ) കൂടിയായ അഡീഷണൽ ചീഫ് രജിസ്ട്രാർക്ക് അയയ്ക്കുകയും ചെയ്തിരുന്നു. ഇൻഫർമേഷൻ കേരള മിഷൻ രൂപപ്പെടുത്തിയ സേവന സോഫ്റ്റ്‌വെയർ മുഖേന എല്ലാ പഞ്ചായത്ത്/മുനിസിപ്പാലിറ്റി/കോർപ്പറേഷനിലെ സ്റ്റാറ്റിസ്റ്റിക്കൽ പാർട്ടിലെ വിവരങ്ങൾ ഓൺലൈനായി അപ്ലോഡ് ചെയ്യുകയും ആയതിന്റെ വിട്ടുപോയ ഡാറ്റ പ്രസ്തുത റദ്ദേശ്വര സ്വയം ഭരണ സ്ഥാപനങ്ങളിൽനിന്നും ജില്ലാ ഓഫീസുകൾ മുഖാന്തിരം ശേഖരിക്കുന്നു. മിസ്സിംഗ് ഡാറ്റ കണ്ടെത്തിയതിന്റെ അടിസ്ഥാനത്തിൽ വാർഷിക റിപ്പോർട്ട് തയ്യാറാക്കുകയും ചെയ്യുന്നു.

2010-ലെ വാർഷിക വൈറ്റൽ സ്റ്റാറ്റിസ്റ്റിക്കൽ റിപ്പോർട്ട് പ്രസിദ്ധീകരിച്ചു. മുനിസിപ്പാലിറ്റി/കോർപ്പറേഷനിലെ രജിസ്ട്രേഷൻ യൂണിറ്റുകളിൽ നിന്നും ഓരോ മാസവും വി.എസ്. ഡിവിഷനിലേക്ക് അയച്ചുതരുന്ന ജനന മരണ അഡ്വാൻസ് സമ്മറി (അർബൻ) റിപ്പോർട്ടുകൾ ക്രോഡീകരിച്ച് രജിസ്ട്രാർ ജനറലിനും, പഞ്ചായത്ത് ഡയറക്ടർക്കും, സെൻസസ് ഡയറക്ടർക്കും അയച്ചുകൊടുക്കുന്നു. റിപ്പോർട്ട് വർഷത്തിൽ 2013 മാർച്ച് വരെയുള്ള റിപ്പോർട്ട് രജിസ്ട്രാർ ജനറലിന് അയച്ചുകൊടുത്തിട്ടുണ്ട്.

ജനനത്തിലെ ആൺ-പെൺ അനുപാതം ജില്ലാതലത്തിൽ ക്രോഡീകരിച്ച് ഓരോ മാസവും രജിസ്ട്രാർ ജനറലിന് അയച്ചുകൊടുക്കുന്നു. റിപ്പോർട്ട് വർഷത്തിൽ 2013 ഫെബ്രുവരി മാസംവരെയുള്ള റിപ്പോർട്ട് രജിസ്ട്രാർ ജനറലിന് അയച്ചുകൊടുത്തിട്ടുണ്ട്.

(2) സ്പോട്ട് ചെക്ക് സർവ്വേ.—പട്ടണ പ്രദേശങ്ങളിലെ ജനന മരണ കണക്കുകൾ ശേഖരിച്ച് അവിടത്തെ ജനന മരണ നിരക്കുകൾ കണക്കാക്കുന്നതിനും, രജിസ്ട്രേഷനിൽ വന്ന കുറവ് കണ്ടുപിടിക്കുന്നതിനും വേണ്ടിയാണ് ഈ സർവ്വേ നടത്തുന്നത്. റിപ്പോർട്ട് കാലയളവിൽ കേരളത്തിലെ തെരഞ്ഞെടുത്ത എല്ലാസ്ഥലങ്ങളിലും (29 മുനിസിപ്പാലിറ്റികളിലും 5 കോർപ്പറേഷനുകളിലും) ഈ സർവ്വേ നടത്തുകയുണ്ടായി. പ്രസ്തുത സർവ്വേയുടെ 2010-ലെ (അടിസ്ഥാന വർഷം 2009) വാർഷിക റിപ്പോർട്ട് തയ്യാറാക്കിയത് പ്രസിദ്ധീകരിച്ചു. 2011-ലെ (അടിസ്ഥാന വർഷം 2010)-ലെ വാർഷിക റിപ്പോർട്ട് തയ്യാറാക്കിക്കൊണ്ടിരിക്കുന്നു.

(3) സാമ്പിൾ രജിസ്ട്രേഷൻ പദ്ധതി.—ഭാരത രജിസ്ട്രാർ ജനറലിന്റെ പൊതു നിർദ്ദേശത്തിന്റെ അടിസ്ഥാനത്തിൽ കൃത്യമായ ജനസംഖ്യാ നിരക്കുകൾ തയ്യാറാക്കുന്നതിനുവേണ്ടി ഭാരതമൊട്ടാകെ നടപ്പിലാക്കിയിട്ടുള്ള ഒരു പദ്ധതിയാണ് സാമ്പിൾ രജിസ്ട്രേഷൻ പദ്ധതി. വർഷംതോറുമുള്ള ജനന മരണ കണക്കുകൾ ലഭിക്കുന്നത് 1969-ൽ നിലവിൽവന്ന രജിസ്ട്രേഷൻ ഓഫ് ബെർത്ത് ആന്റ് ഡെത്ത് ആക്ട് (ആർ.ബി.ഡി. ആക്ട്) അനുസരിച്ചു പ്രവർത്തിക്കുന്ന സിവിൽ രജിസ്ട്രേഷൻ സിസ്റ്റം മുഖേനയാണ്. എന്നാൽ സിവിൽ രജിസ്ട്രേഷൻ സിസ്റ്റം മുഖേന രജിസ്റ്റർ ചെയ്യുമ്പോൾ ജനന മരണങ്ങൾ സംഭവിക്കുന്ന അതാത് രജിസ്ട്രേഷൻ യൂണിറ്റുകളിലാണ് രജിസ്റ്റർ ചെയ്യപ്പെടുന്നത്. അതിനാൽ ഗ്രാമത്തിലേയും നഗരത്തിലേയും ജനന മരണ നിരക്കുകൾ കൃത്യമായി തിട്ടപ്പെടുത്താൻ കഴിയില്ല. ഈ ന്യൂനതകൾ പരിഹരിച്ച് യഥാർത്ഥ ജനന മരണ നിരക്കുകൾ ലഭ്യമാക്കുന്നതിനായി രജിസ്ട്രാർ ജനറൽ ഓഫ് ഇൻഡ്യ ആവിഷ്കരിച്ച് നടപ്പിലാക്കി വരുന്ന പദ്ധതിയാണ് സാമ്പിൾ രജിസ്ട്രേഷൻ സിസ്റ്റം (എസ്.ആർ.എസ്.). കേരള സംസ്ഥാനത്തുനിന്നും 150 ഗ്രാമീണ സാമ്പിൾ യൂണിറ്റും 100 നഗര പ്രദേശ സാമ്പിൾ യൂണിറ്റും ആണ് തെരഞ്ഞെടുത്തിട്ടുള്ളത്. ഡിപ്പാർട്ട്മെന്റ് ഓഫ് എക്കണോമിക്സ് ആന്റ് സ്റ്റാറ്റിസ്റ്റിക്സ് വകുപ്പാണ് ഈ പദ്ധതി 150 ഗ്രാമ പ്രദേശ സാമ്പിൾ യൂണിറ്റുകളിലും നടപ്പിലാക്കുന്നത്. കൃത്യതയാർന്ന ജനസംഖ്യാ വർദ്ധന ആൺ-പെൺ അനുപാതം/മരണ/ജനന നിരക്ക് തുടങ്ങിയവ കണക്കാക്കുവാൻ ഈ സർവ്വേയിൽ നിന്നും ലഭിക്കുന്ന വിവരങ്ങൾ ഉപയോഗിക്കുന്നു. കൂടാതെ മരണത്തിന്റെ യഥാർത്ഥ കാരണം കണ്ടെത്തുന്നതിന് സഹായിക്കുന്ന സ്പെഷ്യൽ സർവ്വേ ഓഫ് ഡെത്തും (വെർബൽ ഓട്ടോപ്സി) ഓരോ അർദ്ധ വാർഷിക സർവ്വേയോടൊപ്പം നടത്തുന്നു.

2001-ലെ സെൻസസ് അനുസരിച്ചുള്ള ജനസംഖ്യാ അടിസ്ഥാനത്തിൽ തെരഞ്ഞെടുക്കപ്പെട്ട സാമ്പിളുകളിലാണ് 2004 ജനുവരി മുതലുള്ള എസ്.ആർ.എസ്. സർവ്വേ നടത്തുന്നത്. ഓരോ വർഷവും 2 അർദ്ധവാർഷിക സർവ്വേകൾ വഴിയാണ് ഇവ നടപ്പിലാക്കുന്നത്. അതായത് ജനുവരി മുതൽ ജൂൺ വരെ ഒന്നാം അർദ്ധ

വാർഷിക സർവ്വേയും, ജൂലൈ മുതൽ ഡിസംബർ വരെ രണ്ടാം അർദ്ധ വാർഷിക സർവ്വേയുമാണ് നടത്തുന്നത്. 2012-13 കാലയളവിൽ 2011 രണ്ടാം (93-ാമത്), 2012 ഒന്ന്, രണ്ട് (94, 95-ാമത്) എന്നീ അർദ്ധ വാർഷിക സർവ്വേകളാണ് നടത്തുന്നത്. ഇതിൽ 93, 94-ാം റൗണ്ട് അർദ്ധ വാർഷിക സർവ്വേയുടെ ജോലികൾ പൂർത്തീകരിക്കുകയും, പൂർത്തീകരിച്ച ഫോറങ്ങൾ രജിസ്ട്രാർ ജനറൽ ഓഫ് ഇന്ത്യയുടെ ഓഫീസിലേക്ക് അയച്ചുകൊടുക്കുകയും ചെയ്തിട്ടുണ്ട്. 95-ാമത് അർദ്ധ വാർഷിക സർവ്വേയുടെ ഫീൽഡ് ജോലികൾ ജനുവരി 2013-ൽ ആരംഭിച്ചു. പ്രസ്തുത സർവ്വേ ജോലികൾ നടന്നുകൊണ്ടിരിക്കുന്നു. കൂടാതെ, രജിസ്ട്രാർ, ജനറൽ ഓഫ് ഇന്ത്യ ആവശ്യപ്പെട്ടപ്രകാരം സർവ്വേയുടെ പ്രതിമാസ പുരോഗതി റിപ്പോർട്ടും, അതാതു മാസങ്ങളിൽ നടക്കുന്ന ജനന മരണങ്ങൾ റിപ്പോർട്ട് ചെയ്യുന്ന ഫോറം നമ്പർ 8-ലുള്ള പ്രതിമാസ റിപ്പോർട്ടും യഥാസമയം ആർ.ജി.ഐ.ക്ക് അയച്ചുകൊടുക്കുവാൻ കഴിഞ്ഞിട്ടുണ്ട്. ഓരോ അർദ്ധ വാർഷിക സർവ്വേയിലേയും അമ്പറന്റ് യൂണിറ്റുകൾ ഏതൊക്കെയാണെന്നു കണ്ടുപിടിക്കുകയും പ്രസ്തുത യൂണിറ്റുകളിൽ ഡെപ്യൂട്ടി ഡയറക്ടർ വരെയുള്ള ആഫീസർമാർ പരിശോധന നടത്തുകയും ചെയ്യുന്നുണ്ട്. ദൈമാസ റിപ്പോർട്ട്, ബൈ മന്തിലി മോണിറ്ററിംഗ് പെർഫോമൻസിൽ സെൻസസ് ഡയറക്ടറേറ്റിലേയ്ക്കും, രജിസ്ട്രാർ ജനറൽ ഓഫ് ഇന്ത്യയിലേയ്ക്കും അയച്ചുകൊടുക്കുന്നുണ്ട്.

15. മെഡിക്കൽ സർട്ടിഫിക്കേഷൻ ഓഫ് കാസ് ഓഫ് ഡെത്ത് (MCCD)

1969-ലെ ജനന-മരണ രജിസ്ട്രേഷൻ ആക്ട് അനുസരിച്ച് രജിസ്ട്രാർ ജനറൽ ഓഫ് ഇന്ത്യയുടെ നിർദ്ദേശപ്രകാരം നടപ്പിലാക്കി വരുന്ന ഈ പദ്ധതിയുടെ പ്രധാന ലക്ഷ്യം മരണകാരണങ്ങൾ കണ്ടെത്തി വിശകലനം ചെയ്ത് റിപ്പോർട്ട് തയ്യാറാക്കുകയാണ്. പ്രസ്തുത റിപ്പോർട്ട് ആരോഗ്യ പരിപാലന രംഗത്ത് രോഗ പ്രതിരോധത്തിനും രോഗനിവാരണത്തിനും ആവശ്യമായ പദ്ധതികൾ ആസൂത്രണം ചെയ്യുന്നതിന് വളരെയധികം പ്രയോജനകരമാണ്. സംസ്ഥാനത്തെ തെരഞ്ഞെടുത്ത അഞ്ച് സെന്ററുകളിലാണ് (നാല് കോർപ്പറേഷനും, ഒരു മുനിസിപ്പാലിറ്റിയും) ഈ പദ്ധതി ഇപ്പോൾ നടപ്പിലാക്കിവരുന്നത്. ടി സെന്ററുകളിലെ ഡെപ്യൂട്ടി ഹെൽത്ത് ഓഫീസർമാർ ശേഖരിച്ച ഡാറ്റാ ക്രോഡീകരിച്ച് വാർഷിക റിപ്പോർട്ടാക്കി രജിസ്ട്രാർ ജനറൽ ഓഫ് ഇന്ത്യക്ക് അയച്ചുകൊടുക്കുന്നു. 2009, 2010, വർഷങ്ങളിലെ റിപ്പോർട്ടുകൾ രജിസ്ട്രാർ ജനറൽ ഓഫ് ഇന്ത്യക്ക് അയച്ചുകൊടുത്തിട്ടുണ്ട്. 2011 വർഷത്തെ ഡാറ്റാ എൻട്രി ജോലികൾ പൂർത്തിയായിട്ടുണ്ട്. 2012 വർഷത്തെ ഡാറ്റാ എൻട്രി പുരോഗമിച്ചുവരുന്നു.

16. സാമ്പത്തിക സെൻസസ് വിഭാഗം

രാജ്യത്തിന്റെ ഭൂമിശാസ്ത്രപരമായ അതിർത്തികളുള്ളിൽ വരുന്ന സാമ്പത്തിക പ്രവർത്തനങ്ങളിൽ ഏർപ്പെട്ടിരിക്കുന്ന മുഴുവൻ സംരംഭങ്ങൾ/സഹായങ്ങളെ കുറിച്ചുള്ള ഔദ്യോഗികമായ കണക്കെടുപ്പാണ് സാമ്പത്തിക സെൻസസ്.



ഭാരതസർക്കാരിന്റെ കീഴിലുള്ള സ്റ്റാറ്റിസ്റ്റിക്സ് ആന്റ് പ്രോഗ്രാം ഇംപ്ലിമെന്റേഷൻ മന്ത്രാലയത്തിന്റെ കീഴിൽ സെൻട്രൽ സ്റ്റാറ്റിസ്റ്റിക്കൽ ഓർഗനൈസേഷൻ ആണ് സാമ്പത്തിക സെൻസസ് നടത്തുന്നത്.

ആസൂത്രണ പ്രവർത്തനങ്ങൾക്കുവേണ്ടിയും രാജ്യത്തിന്റെ സമ്പദ്ഘടനയിൽ വിവിധ മേഖലകൾക്കുള്ള പങ്ക് കണക്കാക്കുന്നതിന് തുടർ സർവ്വേകൾ നടത്തുന്നതിനുള്ള ഫ്രെയിം ലഭ്യമാക്കുന്നതിനും സാമ്പത്തിക സെൻസസിലൂടെ ശോചിക്കുന്ന വിവരങ്ങൾ ഉപയോഗിക്കുന്നു.

സംസ്ഥാനത്ത് സാമ്പത്തിക സ്ഥിതിവിവരക്കണക്ക് വകുപ്പാണ് സെൻസസ് നടത്തുന്നത്.

നേരിട്ടുള്ള അന്വേഷണ രീതിയിലൂടെയാണ് സാമ്പത്തിക സെൻസസിൽ വിവരങ്ങൾ ശേഖരിക്കുന്നത്. ഒരു വീട്ടിൽ ഉള്ള സമീപമാസക്കാരുടെ എണ്ണം, സംരംഭങ്ങളുടെ എണ്ണം, സംരംഭത്തിൽ ജോലി ചെയ്യുന്ന സ്ത്രീ/പുരുഷ തൊഴിലാളികളുടെ എണ്ണം, സംരംഭത്തിന്റെ ഉടമസ്ഥത, സാമ്പത്തിക പ്രവർത്തനത്തിന്റെ വിവരണം മുതലായ ലളിതമായ അന്വേഷണങ്ങളിലൂടെയാണ് വിവരങ്ങൾ ശേഖരിക്കുന്നത്.

6-ാമത് സാമ്പത്തിക സെൻസസിന്റെ ഭാഗമായി ഡയറക്ടറേറ്റിൽ സാമ്പത്തിക സെൻസസ് വിഭാഗം രൂപീകരിക്കുകയും അധികമായി 9 തസ്തികകൾ സൃഷ്ടിക്കുകയും പ്രവർത്തനമാരംഭിക്കുകയുമുണ്ടായി. സാമ്പത്തിക സെൻസസിന്റെ സംസ്ഥാന നോഡൽ ഓഫീസറായി ജോയിന്റ് ഡയറക്ടർ, പി. എ. ജോസഫ് ചുമതല വഹിക്കുന്നു. സാമ്പത്തിക സെൻസസിന്റെ മേൽനോട്ടത്തിനായി സംസ്ഥാനതലത്തിൽ ചീഫ് സെക്രട്ടറി ചെയർമാനും, സാമ്പത്തിക സ്ഥിതിവിവര കണക്ക് വകുപ്പ് ഡയറക്ടർ മെമ്പർ സെക്രട്ടറിയായും, മറ്റു പ്രധാന വകുപ്പു തലവന്മാർ മെമ്പർമാരുമായിട്ടുള്ള ഒരു സംസ്ഥാന സ്റ്റിയറിംഗ് കമ്മിറ്റി രൂപീകരിച്ചു കൊണ്ട് സർക്കാർ ഉത്തരവ് ആകുകയും, ചീഫ് സെക്രട്ടറിയുടെ അധ്യക്ഷതയിൽ രണ്ട് സ്റ്റിയറിംഗ് കമ്മിറ്റി യോഗം നടക്കുകയുമുണ്ടായി.

കേരളം, മലിപ്പനാട്, കർണ്ണാടക എന്നീ സംസ്ഥാനങ്ങളെ ഉൾപ്പെടുത്തി കൊണ്ട് 2019-20 ഓടയിനേഴ്സിനുവേണ്ടിയുള്ള രണ്ട് ദിവസത്തെ റീജിയണൽ ട്രെയിനിംഗ് മിനിസ്ട്രി ഓഫ് സ്റ്റാറ്റിസ്റ്റിക്സ് ആന്റ് പ്രോഗ്രാം ഇംപ്ലിമെന്റേഷനുവേണ്ടി തിരുവനന്തപുരത്തുവെച്ച് നടത്തുകയുണ്ടായി. തുടർന്ന് സംസ്ഥാന ജില്ലാതല ഉദ്യോഗസ്ഥർക്കായി ഒരു ദിവസത്തെ സംസ്ഥാനതല പരിശീലന പരിപാടിയും തുടർന്ന് കോഴിക്കോട്, കോട്ടയം ജില്ലകളിൽവെച്ച് റീജിയണൽ തലത്തിൽ ഫീൽഡ് ഉദ്യോഗസ്ഥർക്കായി രണ്ടു ദിവസത്തെ മേഖലാതല പരിശീലന പരിപാടിയും സംഘടിപ്പിക്കുകയുണ്ടായി.

സെൻസസിന്റെ പ്രവർത്തനത്തിന് ആവശ്യമായ AHL, Layout Map എന്നിവ സെൻസസ് ഡയറക്ടറേറ്റിൽനിന്നും എല്ലാ ജില്ലാ സ്റ്റാറ്റിസ്റ്റിക്സ് ഓഫീസുകളിൽ എത്തിക്കുന്നതിന് വേണ്ടിയുള്ള നടപടികൾ സ്വീകരിച്ചു. കൂടാതെ

സൂപ്പർവൈസർമാർക്കും എന്യൂമറേറ്റർമാർക്കുമുള്ള നിർദ്ദേശ പുസ്തകം മലയാളത്തിൽ അച്ചടിച്ച് എല്ലാ ജില്ലാ ഓഫീസുകളിലും എത്തിച്ചു.

സെൻസസിന്റെ എന്യൂമറേഷനുവേണ്ടി +2 യോഗ്യതയിൽ കുറയാത്ത 8500-റോളം ഉദ്യോഗാർത്ഥികളെ എന്യൂമറേറ്റർമാരായി തിരഞ്ഞെടുക്കാനുള്ള പ്രവർത്തനങ്ങൾക്ക് തുടക്കം കുറിച്ചു. കൂടാതെ സൂപ്പർവൈസർമാരായി മറ്റു വകുപ്പുകളിലെ സ്റ്റാറ്റിസ്റ്റിക്സ് വിഭാഗം ജീവനക്കാരുടെ സേവനം പ്രയോജനപ്പെടുത്തുന്നതിനായി നടപടികൾ സ്വീകരിച്ചു.

2012-13 സാമ്പത്തിക വർഷത്തിൽ 3454-02-111-91—സാമ്പത്തിക സെൻസസ്-100% കേന്ദ്രവിഷ്കൃത പദ്ധതി (പ്ലാൻ)—ശീർഷകത്തിൽ 13.20 ലക്ഷം രൂപ ചെലവഴിച്ചിട്ടുണ്ട്.

17.\* 13-ാം ധനകാര്യ കമ്മീഷൻ വിഭാഗം

സംസ്ഥാന/ജില്ലാതല സമിതിവിവരങ്ങൾക്ക് സംവിധാനം മെച്ചപ്പെടുത്തുന്നതിനായി 13-ാം ധനകാര്യ കമ്മീഷൻ ശുപാർശ ചെയ്തിട്ടുള്ള കേന്ദ്രവിഷ്കൃത പദ്ധതിയാണ് 'ഇംപ്രൂവ്മെന്റ് ഓഫ് സ്റ്റാറ്റിസ്റ്റിക്കൽ സിസ്റ്റം അറ്റ് സ്റ്റേറ്റ് ആന്റ് ഡിസ്ട്രിക്ട് ലെവൽ' എന്ന പദ്ധതി. 2010-15 വർഷത്തിൽ ഓരോ ജില്ലയ്ക്കും ഒരു കോടി രൂപ നിരക്കിൽ 14 ജില്ലകൾക്കായി 14 കോടി രൂപ വകകൊള്ളിച്ചിട്ടുണ്ട്. പ്രസ്തുത ഗ്രാന്റ് 5 തുല്യതവണകളായിട്ടാണ് അനുവദിക്കുന്നത്.

സംസ്ഥാനത്തെ വിവിധ രജിസ്റ്ററിംഗ് ഏജൻസികളിൽ രജിസ്റ്റർ ചെയ്തിട്ടുള്ള സ്ഥാപനങ്ങളുടെ ഒരു ബിസിനസ് രജിസ്റ്റർ ഡയറക്ടറി തയ്യാറാക്കലാണ് ഈ പദ്ധതിയുടെ പ്രധാന ലക്ഷ്യം. കൂടാതെ ലോക്കൽ ബോഡി അക്കൗണ്ട്സ് ശേഖരിക്കൽ, ഫാം ആക്ടിവിറ്റി ഡാറ്റാ മെച്ചപ്പെടുത്തൽ, പൂളിംഗ് ഓഫ് സെൻട്രൽ ആന്റ് സ്റ്റേറ്റ് ലെവൽ എൻ.എസ്.എസ്. ഡാറ്റാ, താലൂക്ക്, ജില്ലാ ഓഫീസുകളെയും ഹെഡ്ക്വാർട്ടേഴ്സിനെയും നെറ്റ്വർക്ക് കണക്ടിവിറ്റിയിലൂടെ പരസ്പരം ബന്ധിപ്പിക്കുക എന്നിവയും ഈ പദ്ധതിയിൽ ഉൾപ്പെടുന്നു.

സെൻട്രൽ സ്റ്റാറ്റിസ്റ്റിക്കൽ ഓഫീസിന്റെ നിർദ്ദേശാനുസരണം 2010-15 വർഷത്തേക്ക് 14 കോടി രൂപയുടെ പ്രവർത്തന രൂപരേഖയും 2013-14 വരെയുള്ള വാർഷിക പ്രവർത്തന രൂപരേഖയും തയ്യാറാക്കി സർക്കാരിന് സമർപ്പിച്ചിട്ടുണ്ട്. 13-ാം ധനകാര്യ കമ്മീഷനു കീഴിൽ വരുന്ന വിവിധ പ്രവർത്തനങ്ങളുടെ പുരോഗതി റിപ്പോർട്ട് (ഭൗതികവും സാമ്പത്തികവും) ജില്ലകളിൽനിന്നും ശേഖരിച്ച് ക്രോഡീകരിച്ച് സർക്കാരിനും MOSPI-യ്ക്കും അയച്ചുകൊടുക്കുന്നു.

2012-13-ലെ പ്രവർത്തനങ്ങൾ

(i) ബിസിനസ് രജിസ്റ്റർ.—ബിസിനസ് രജിസ്റ്റർ തയ്യാറാക്കൽ പ്രക്രിയയുടെ ആരംഭഘട്ടത്തിൽ സെൻട്രൽ സ്റ്റാറ്റിസ്റ്റിക്കൽ ഓർഗനൈസേഷൻ നിർദ്ദേശിച്ചിട്ടുള്ള

എട്ട് ഡിപ്പാർട്ട്മെന്റുകളിലെ ജില്ലാതല ഉന്നത ഉദ്യോഗസ്ഥരെ ഉൾപ്പെടുത്തിക്കൊണ്ട് സംസ്ഥാനതലത്തിൽ ഒരു ശില്പശാല 1-8-2012-ന് നടത്തുകയുണ്ടായി. തുടർന്ന് ജില്ലാതലത്തിൽ ശില്പശാലകൾ നടത്തുകയുണ്ടായി. ബിസിനസ്സ് രജിസ്റ്റർ തയ്യാറാക്കുന്നതിന്റെ ആവശ്യകത, ഡാറ്റയുടെ ലഭ്യത തുടങ്ങിയ വിഷയങ്ങളാണ് ശില്പശാലയിൽ ചർച്ച ചെയ്യപ്പെട്ടത്. 2012 മാർച്ച് 31 വരെ താഴെ കൊടുത്തിട്ടുള്ള രജിസ്റ്ററിംഗ് അതോറിറ്റികളിൽ രജിസ്റ്റർ ചെയ്തിട്ടുള്ള സ്ഥാപനങ്ങളുടെ ലിസ്റ്റിംഗ് പൂർത്തിയാക്കുകയും ഡാറ്റാ എൻട്രി പൂർത്തീകരിക്കുകയും ചെയ്തു:

1. രജിസ്ട്രാർ ഓഫ് സൊസൈറ്റീസ്.
2. ഫാക്ടറീസ് ആന്റ് ബോയിലേഴ്സ് വകുപ്പ്.
3. ജില്ലാ വ്യവസായ കേന്ദ്രം.
4. ഖാദി ആന്റ് വില്ലേജ് ഇൻഡസ്ട്രീസ് ബോർഡ്.
5. കോ-ഓപ്പറേറ്റീവ് രജിസ്ട്രാർ വകുപ്പ്.
6. ലേബർ വകുപ്പ്.
7. രജിസ്ട്രാർ ഓഫ് കമ്പനീസ്.
8. ഭക്ഷ്യസുരക്ഷാ കമ്മീഷണർ ഓഫീസ്.

ബിസിനസ്സ് രജിസ്റ്റർ തയ്യാറാക്കലിന്റെ ഭാഗമായ ലിസ്റ്റിംഗിന്റെ തുടർ പ്രവർത്തനമായ ഫീൽഡ്തല പരിശോധന രണ്ടാംഘട്ടമായി 2013-14 സാമ്പത്തിക വർഷത്തിൽ നടത്തുന്നതാണ്. ബിസിനസ്സ് രജിസ്റ്റർ തയ്യാറാക്കലുമായി ബന്ധപ്പെട്ട് 2012-13 സാമ്പത്തിക വർഷം 27.87 ലക്ഷം രൂപ ചെലവഴിച്ചു.

(ii) നെറ്റ് വർക്ക്.—ജില്ലാ, താലൂക്ക് സ്റ്റാറ്റിസ്റ്റിക്കൽ ഓഫീസുകളെ ഡയറക്ടറേറ്റുമായി കമ്പ്യൂട്ടർ നെറ്റ് വർക്ക് മുഖേന ബന്ധിപ്പിക്കുന്നതിന്റെ ഭാഗമായി ഈ സാമ്പത്തിക വർഷം 7.25 ലക്ഷം രൂപ ചെലവഴിച്ചു.

(iii) തദ്ദേശസ്വയംഭരണ സ്ഥാപനങ്ങളിലെ വരവ് ചെലവ് കണക്ക് ശേഖരിക്കലും ക്രോഡീകരിക്കലും.—2008-09 വർഷത്തെ വാർഷിക ധനകാര്യ സ്റ്റേറ്റ് മെന്റ് ശേഖരിച്ച് ക്രോഡീകരിച്ച് സെൻട്രൽ സ്റ്റാറ്റിസ്റ്റിക്കൽ ഓർഗനൈസേഷന് സമർപ്പിച്ചു. 2009-10, 2010-11, 2011-12 എന്നീ വർഷങ്ങളിലെ വിവരശേഖരണം യഥാക്രമം 77, 80, 21 ശതമാനം വീതം പൂർത്തിയായിട്ടുണ്ട്. 2012-13 സാമ്പത്തിക വർഷത്തിൽ ഈ ഇനത്തിൽ 4.47 ലക്ഷം രൂപ ചെലവഴിച്ചു.

(iv) കൃഷി ചെലവ് സർവ്വെ.—നിലവിലുള്ള 38 താലൂക്കുകളെ കൂടാതെ 23 താലൂക്കുകളിൽ കൂടി പുതിയതായി ഈ സർവ്വെ ആരംഭിച്ചു. 2012-13 വർഷത്തിൽ ഇതിനായി 22.48 ലക്ഷം രൂപ ചെലവഴിച്ചു.

(v) കാർഷിക സ്ഥിതിവിവരക്കണക്ക്—വിവരശേഖരണം, മെച്ചപ്പെടുത്തൽ.—കാർഷിക സ്ഥിതിവിവരക്കണക്ക് വിവരശേഖരണം മെച്ചപ്പെടുത്തുന്നതിന്റെ ഭാഗമായി 2012-13 സാമ്പത്തികവർഷം ഹോർട്ടികൾച്ചർ സർവ്വെ, അപൂർവ്വിതകളുടെ സർവ്വെ എന്നിവ നടത്തി. ഇതിനായി 44.23 ലക്ഷം രൂപ ചെലവഴിച്ചു.

(vi) വാർഷിക വ്യവസായ സർവ്വേ.—2010-11 റസിഡ്യൂവൽ സാമ്പിൾ സർവ്വേയുടെ ഫീൽഡ് ജോലി പൂർത്തീകരിച്ചു. 2011-12 വർഷത്തെ ഫീൽഡ് ജോലികൾ ആരംഭിച്ചിട്ടുണ്ട്. ഇതിനായി 2012-13 സാമ്പത്തിക വർഷത്തിൽ 10.8 ലക്ഷം രൂപ ചെലവഴിച്ചു.

(vii) പുളിംഗ് ഓഫ് സെൻട്രൽ ആന്റ് സ്റ്റേറ്റ് എൻ.എസ്.എസ്. സാമ്പിൾ.—എൻ.എസ്.എസ്. 64-ാം റൗണ്ട് സർവ്വേയുടെ റിപ്പോർട്ട് തയ്യാറാക്കി പ്രസിദ്ധീകരിച്ചു. 66-ാം റൗണ്ടിന്റെ വാലിയേഷൻ ജോലികൾ പൂർത്തിയാക്കി. 69, 70 റൗണ്ടുകളുടെ സർവ്വേയുമായി ബന്ധപ്പെട്ട് ഫീൽഡ് സ്റ്റാഫുകൾക്കും സൂപ്പർവൈസർമാർക്കും പരിശീലനം നൽകി. 2012-13 സാമ്പത്തിക വർഷത്തിൽ ഇതിനായി 3.97 ലക്ഷം രൂപ ചെലവഴിച്ചു.

(viii) ഇൻഡക്സ് ഓഫ് ഇൻഡസ്ട്രിയൽ പ്രൊഡക്ഷൻ.—തെരഞ്ഞെടുത്ത ഫാക്ടറി യൂണിറ്റുകളിൽ നിന്നും വിവരശേഖരണം നടന്നുകൊണ്ടിരിക്കുന്നു. ഐ.ഐ.പി. സർവ്വേയുടെ പ്രാധാന്യത്തെപ്പറ്റി ഫാക്ടറി ഉടമകളിലും മറ്റും അവബോധം സൃഷ്ടിക്കുന്നതിനുവേണ്ടി ജില്ലാതലത്തിൽ വർക്ക്ഷോപ്പ് നടത്തുന്നതിനായി 3,50,000 രൂപ വകയിരുത്തിയിട്ടുണ്ട്. 2012-13 സാമ്പത്തിക വർഷത്തിൽ ഈ ഇനത്തിൽ 7828 രൂപ ചെലവഴിച്ചു.

(ix) കളക്ഷൻ ഓഫ് ഹൗസിംഗ് സ്റ്റാറ്റിസ്റ്റിക്സ്.—2012-13 സാമ്പത്തിക വർഷത്തിൽ റീജിയണൽ തലത്തിൽ പരിശീലന പരിപാടിയും സംസ്ഥാന തലത്തിൽ റിവ്യൂ മീറ്റിംഗുകളും നടത്തി. നോൺ ബിൽഡിംഗ് ഓർഗനൈസേഷൻ സർവ്വേയുടെ 2007-08 മുതലുള്ള ഡാറ്റാ എൻട്രി ജില്ലാ ഓഫീസുകളിൽ നടത്തി വരുന്നു. ഇതിലേക്കായി ഈ സാമ്പത്തിക വർഷത്തിൽ 4.74 ലക്ഷം രൂപ ചെലവഴിച്ചു.

(x) നോൺ പ്രോഫിറ്റബിൾ ഇൻസ്റ്റിറ്റ്യൂഷൻ സർവ്വേ.—നോൺ പ്രോഫിറ്റബിൾ ഇൻസ്റ്റിറ്റ്യൂഷൻ സർവ്വേയുടെ നിലവിലുള്ള ലിസ്റ്റ് അപ്ഡേറ്റ് ചെയ്യുന്നതിനായി 2012-13 സാമ്പത്തികവർഷം 2008 ഏപ്രിൽ 1 മുതൽ 2012 മാർച്ച് 31 വരെ രജിസ്റ്റർ ചെയ്തിട്ടുള്ള നോൺ പ്രോഫിറ്റബിൾ ഇൻസ്റ്റിറ്റ്യൂഷനുകളുടെ വിവരശേഖരണം പൂർത്തിയാക്കി ഡാറ്റാ എൻട്രി നടത്തി. ഇതിനായി 2012-13 വർഷത്തിൽ 3.68 ലക്ഷം രൂപ ചെലവഴിച്ചു.

18. ബി.എസ്.വി.എൽ.ഡി. വിഭാഗം

പ്രാദേശിക തലത്തിലുള്ള വികസന പദ്ധതികൾ തയ്യാറാക്കുന്നതിന് താഴെ തലത്തിലുള്ള അടിസ്ഥാന സൗകര്യങ്ങളുടെ ലഭ്യത സംബന്ധിച്ച വിവരങ്ങൾ ശേഖരിക്കുവാനും കാലാനുസൃതമായി പുതുക്കുവാനുമായി പൂർണ്ണമായും കേന്ദ്ര സർക്കാർ സഹായത്തോടെ പൈലറ്റിസറാനത്തിൽ നടത്തുന്ന സർവ്വേയാണിത്. ടി സർവ്വേയ്ക്കായി കേരളത്തിൽനിന്നും കൊല്ലം, വയനാട് ജില്ലകളെ തെരഞ്ഞെടുക്കുകയും 2-ാം ഘട്ട പൈലറ്റ് സ്റ്റഡി 2009-10 അടിസ്ഥാനവർഷമാക്കി 2011-12-ൽ നടത്തുകയും ചെയ്തു. ടി സർവ്വേയ്ക്കായി ആകെ 98.61,500 രൂപയുടെ പ്രൊപ്പോസൽ സി.എസ്.ഒ. അംഗീകരിച്ചു. 2012-13 സാമ്പത്തികവർഷം 4,22,392 രൂപ അനുവദിച്ചു. ടി സർവ്വേയുടെ ഡാറ്റാ എൻട്രി ജോലികൾ 2012-13-ൽ ആരംഭിച്ചു. ടി തുക മുഴുവനും ഈ ഇനത്തിൽ ചെലവായി.

19. ഐ. ആന്റ് ഇ.എസ്. വിഭാഗം

സ്റ്റാറ്റിസ്റ്റിക്കൽ സിസ്റ്റം കൂടുതൽ ശക്തിപ്പെടുത്തുക എന്ന ഉദ്ദേശത്തോടുകൂടി രൂപീകരിച്ചതാണ് ഐ. ആന്റ് ഇ.എസ്. വിഭാഗം. ഈ സെക്ഷനിൽ നിലവിൽ ഒരു റിസർച്ച് ഓഫീസർ, റിസർച്ച് അസിസ്റ്റന്റ്, സ്റ്റാറ്റിസ്റ്റിക്കൽ അസിസ്റ്റന്റ് ഗ്രേഡ് 1 ആണ് ഉള്ളത്. പ്രധാനമായും ഇൻഫ്രാസ്ട്രക്ചർ ആന്റ് എൻവയോൺമെന്റ് സ്റ്റാറ്റിസ്റ്റിക്സിന് ആവശ്യമായ വിവരങ്ങളാണ് ഈ സെക്ഷൻ ശേഖരിക്കുന്നത്. ഇൻഫ്രാസ്ട്രക്ചർ സ്റ്റാറ്റിസ്റ്റിക്സിനെ പ്രധാനമായും 6 മേഖലകളാക്കി (ഗതാഗതം, വാർത്താവിനിമയം, ഊർജ്ജം, ഇറിഗേഷൻ, സ്റ്റോറേജ്, കുടിവെള്ള വിതരണവും ശുചിത്വവും) വിവരങ്ങൾ ശേഖരിക്കുന്നു. എൻവയോൺമെന്റ് സ്റ്റാറ്റിസ്റ്റിക്സിൽ 5 മേഖലകളെ അടിസ്ഥാനമാക്കി (Biodiversity, Atmosphere, Lithosphere, Hydrosphere and Human Settlement) പ്രധാനപ്പെട്ട വിവരങ്ങൾ ശേഖരിക്കുന്നു. വിവിധ സർക്കാർ ഓഫീസുകൾ, ഏജൻസികൾ എന്നിവിടങ്ങളിൽ നിന്നും ശേഖരിക്കുന്ന വിവരങ്ങൾ അപഗ്രഥിക്കുകയും വിശകലനം ചെയ്യുകയും ചെയ്ത ശേഷം പുസ്തകരൂപത്തിൽ പ്രസിദ്ധീകരിക്കുന്നു. ഇൻഫ്രാസ്ട്രക്ചർ സ്റ്റാറ്റിസ്റ്റിക്സ് 2011, കോംപെന്റിയം ഓഫ് എൻവയോൺമെന്റൽ സ്റ്റാറ്റിസ്റ്റിക്സ് 2012 എന്നീ പുസ്തകങ്ങൾ ഈ സെക്ഷന്റെ നേതൃത്വത്തിൽ പ്രസിദ്ധീകരിച്ചിട്ടുണ്ട്. പ്രസ്തുത പുസ്തകങ്ങൾ ഗവൺമെന്റ് ഓഫ് ഇന്ത്യ മിനിസ്ട്രി ഓഫ് സ്റ്റാറ്റിസ്റ്റിക്സ് ആന്റ് പ്രോഗ്രാം ഇംപ്ലിമെന്റേഷൻ വകുപ്പിനും വിവിധ സർക്കാർ ഓഫീസുകൾ/ഏജൻസികൾക്കും അയച്ചുകൊടുക്കുകയും ചെയ്തു. ഇൻഫ്രാസ്ട്രക്ചർ സ്റ്റാറ്റിസ്റ്റിക്സ് 2012-13 എന്ന പേരിൽ ഒരു പുസ്തകം പ്രസിദ്ധീകരിക്കുവാനാവശ്യമായ തയ്യാറെടുപ്പുകൾ നടന്നുവരുന്നു.

20. പ്ലാനിംഗ്, പബ്ലിക്കേഷൻ ആന്റ് കോ-ഓർഡിനേഷൻ വിഭാഗം

പ്ലാനിംഗ്.—സംസ്ഥാന സ്ഥിതിവിവരക്കണക്കുകൾ ശേഖരിക്കുന്നതിനായി വകുപ്പ് ഏറ്റെടുത്ത് നടത്തുവാനുദ്ദേശിക്കുന്ന പദ്ധതികളുടെ തയ്യാറാക്കിയ രൂപരേഖ സർക്കാരിനും പ്ലാനിംഗ് ബോർഡിനും നൽകുന്നത് ഈ വിഭാഗമാണ്. കൂടാതെ വകുപ്പിന്റെ പദ്ധതിപ്രവർത്തനങ്ങളുടെ പുരോഗതി അവലോകനം ചെയ്ത് പ്രതിമാസ റിപ്പോർട്ട് തയ്യാറാക്കി സംസ്ഥാന സർക്കാരിന് അയച്ചുകൊടുക്കുന്നു. നാഷണൽ സ്റ്റാറ്റിസ്റ്റിക്കൽ കമ്മീഷൻ, കേന്ദ്ര സംസ്ഥാന സ്ഥിതിവിവര ഏജൻസികൾ എടുക്കുന്ന തീരുമാനങ്ങളിന്മേലുള്ള നടപടികൾ ഈ വിഭാഗം കൈകാര്യം ചെയ്യുന്നു. വിഷയ നിർണ്ണയ സമിതി, എസ്റ്റിമേറ്റ് കമ്മിറ്റി എന്നിവർക്ക് സമർപ്പിക്കാൻ നോട്ട് തയ്യാറാക്കുന്നു. വർഷംപ്രതി സർക്കാരിന് ആനുവർ പെർഫോമൻസ് റിപ്പോർട്ട് സമർപ്പിക്കുന്നു. പൗരാവകാശ രേഖ, സേവനാവകാശ നിയമം തുടങ്ങിയ പ്രവർത്തനങ്ങൾ പ്ലാനിംഗ് സെക്ഷനിൽ ചെയ്തുവരുന്നു.

പബ്ലിക്കേഷൻ.—വിവിധ വിഷയങ്ങളുടെ സമഗ്ര പഠനം ലക്ഷ്യംവെച്ച് വകുപ്പ് നടത്തുന്ന സർവ്വേകളുടെ ഷെഡ്യൂളുകൾ, റിപ്പോർട്ടുകൾ എന്നിവ അച്ചടിപ്പിച്ചു പ്രസിദ്ധീകരിക്കുക എന്നതാണ് ഈ വിഭാഗത്തിന്റെ ദൗത്യം. ഈ വിഭാഗത്തിനു കീഴിൽ ഒരു ലൈബ്രറി പ്രവർത്തിച്ചു വരുന്നുണ്ട്. സെൻട്രൽ സ്റ്റാറ്റിസ്റ്റിക്കൽ ഓർഗനൈസേഷൻ, മറ്റു സ്റ്റാറ്റിസ്റ്റിക്കൽ ഏജൻസികൾ, സ്റ്റേറ്റ് ആന്റ് സെൻട്രൽ

ഗവൺമെന്റ് ഡിപ്പാർട്ടുമെന്റുകൾ തുടങ്ങിയവയിൽ നിന്നും ലഭിക്കുന്ന പ്രസിദ്ധീകരണങ്ങളും, വകുപ്പിന്റെ പ്രസിദ്ധീകരണങ്ങളും ഈ ലൈബ്രറിയിൽ സൂക്ഷിക്കുന്നു. ഗവേഷണ വിദ്യാർത്ഥികളും ആസൂത്രണ സംബന്ധമായ ജോലി ചെയ്യുന്നവരും ഈ ലൈബ്രറിയുടെ സേവനം ഉപയോഗപ്പെടുത്തിവരുന്നു.

സാമ്പത്തിക സ്ഥിതിവിവരക്കണക്ക് വകുപ്പിൽ ഔദ്യോഗികഭാഷ കൈകാര്യം ചെയ്യുന്നതിന്റെ പുരോഗതി വിലയിരുത്തുന്നതിനായി രൂപം നൽകിയതാണ് ഔദ്യോഗികഭാഷാ വിഭാഗം. വകുപ്പിന്റെ കീഴിൽ വിവിധ ജില്ലകളിലുള്ള ആഫീസുകളിൽ ഫയലുകൾ മലയാളത്തിൽ കൈകാര്യം ചെയ്യുവാൻ നിർദ്ദേശം നൽകിയിട്ടുള്ളതിന്റെ അടിസ്ഥാനത്തിലുണ്ടായ പുരോഗതി റിപ്പോർട്ട് മാസംതോറും ഈ വിഭാഗത്തിൽ സ്വീകരിക്കുന്നു. കൂടാതെ, വകുപ്പ് അടിസ്ഥാനത്തിൽ വിവിധ സെക്ഷനുകളിൽ നിന്നുള്ള ഇത്തരത്തിലുള്ള റിപ്പോർട്ടുകളും ശേഖരിക്കുന്നു. ഇത് ഉദ്യോഗസ്ഥ ഭരണ പരിഷ്കാര വകുപ്പ് നൽകിയിട്ടുള്ള മാതൃകയിൽ ക്രോഡീകരിച്ച് ആസൂത്രണ സാമ്പത്തികകാര്യ വകുപ്പിനും, ഔദ്യോഗിക ഭാഷാ വകുപ്പിനും ത്രൈമാസ റിപ്പോർട്ടുകളായി ഈ വിഭാഗത്തിൽ നിന്നും അയച്ചുകൊടുക്കുന്നു. നടപ്പുവർഷത്തിൽ വകുപ്പിന്റെ ഭാഷാമാറ്റ പുരോഗതി 98 ശതമാനത്തിലധികം പൂർത്തീകരിച്ചിട്ടുണ്ട്.

ഇതിനു പുറമെ വിവിധ വിഷയങ്ങളുമായി ബന്ധപ്പെട്ട് ഐ.എം.ജി., നാസ തുടങ്ങിയ വിവിധ ട്രെയിനിംഗ് ഏജൻസികൾ നടത്തുന്ന പരിശീലനങ്ങളിലേക്ക് ജീവനക്കാരെ നോമിനേറ്റ് ചെയ്യുന്നു.

കൂടാതെ ഡിപ്പാർട്ടുമെന്റിലെ വിവിധ സെക്ഷനുകൾക്ക് സർവ്വേ നടത്തുന്നതിനാവശ്യമായ ഷെഡ്യൂൾ പ്രസ്സിൽ പ്രിന്റ് ചെയ്യുന്നതിനുള്ള നടപടികളും പ്രിന്റ് ചെയ്തവ വിവിധ ജില്ലകൾക്ക് നൽകുന്നതും, റിപ്പോർട്ടുകൾ പ്രിന്റ് ചെയ്യുന്നതിനാവശ്യമായ നടപടി എടുക്കുന്നതും ഈ വിഭാഗമാണ്.

വിവിധ സെക്ഷനുകളിലേക്ക് ആവശ്യമായ ഫോറങ്ങൾ അച്ചടിച്ചു നൽകി:

1. എം.ഐ. പ്രൈസ് ശൂന്യ ഫോറങ്ങൾ.
2. എം.ഐ. പ്രൈസ് രജിസ്റ്റർ സി, ഡി.
3. കൃഷിചെലവ് സർവ്വേയുടെ ഫോറങ്ങൾ.
4. കെട്ടിടനിർമ്മാണ ഫോറങ്ങൾ.
5. എൻ.ബി.ഐ. സർവ്വേ ഷെഡ്യൂളുകൾ.
6. ആഹാരസാധനങ്ങളുടെയും ആശുപത്രി സാധനങ്ങളുടെയും 2013 വർഷത്തെ ത്രൈമാസ ചില്ലറ വിലനിലവാര ഫോറങ്ങൾ.
7. വേതനഘടന സർവ്വേ ഫോറങ്ങൾ.
8. ഇ.എ.ആർ.എ.എസ്. സർവ്വേക്കാവശ്യമായ ഷെഡ്യൂളുകൾ. രജിസ്റ്ററുകൾ.

വിവിധ വിഷയങ്ങളുമായി ബന്ധപ്പെട്ട് ജില്ലകളിൽ നിന്നും സംസ്ഥാനങ്ങളിൽ നിന്നും വരുന്ന പാഴ്സലുകൾ എടുക്കുക. ഫോറങ്ങൾ ജില്ലകളിലേക്ക് അയയ്ക്കുക തുടങ്ങിയ ജോലികൾ നിർവ്വഹിച്ചു.

നാസ, ഐ.എം.ജി. തുടങ്ങിയ ട്രെയിനിംഗ് ഇൻസ്റ്റിറ്റ്യൂട്ടുകൾ നടത്തുന്ന പരിശീലനത്തിലേക്ക് ജീവനക്കാരെ നോമിനേറ്റ് ചെയ്തു.

ഏകോപനവിഭാഗം.—സംസ്ഥാനത്തിന്റെ പൊതുവായ സമിതിവിവരക്കണക്ക് ശേഖരിക്കുന്നതിനുവേണ്ടി വകുപ്പിന്റെ ഒരു യൂണിറ്റ് മറ്റു നാൽപ്പതോളം വകുപ്പുകളിൽ പ്രവർത്തിച്ചുവരുന്നു. ഈ യൂണിറ്റുകൾ അതാതു വകുപ്പുകളുടെ പ്രവർത്തനവുമായി ബന്ധപ്പെട്ട കണക്കുകൾ ശേഖരിച്ച് ആസൂത്രണ കാര്യങ്ങൾക്കായി സർക്കാരിന് നൽകുന്നതിന് സഹായിക്കുകയും ചെയ്യുന്നു. ഈ യൂണിറ്റുകളുടെ പ്രവർത്തനത്തിന്റെ ഏകോപനമാണ് ഈ സെക്ഷനിൽ നടത്തുന്നത്.

21. ട്രെയിനിംഗ് വിഭാഗം

G.O. (P) No. 1/04/P & ARD dated 1-1-2004 നമ്പർ ഉത്തരവ് പ്രകാരം 2004 മുതൽ സ്റ്റേറ്റ് ട്രെയിനിംഗ് പോളിസിയുടെ (STP) ഭാഗമായി ട്രെയിനിംഗ് ഡിവിഷന്റെ കീഴിൽ IMG-യുമായി ചേർന്ന് ജീവനക്കാർക്ക് ട്രെയിനിംഗ് നൽകി വരുന്നു.

14 ജില്ലകളെയും മൂന്ന് റീജിയണുകളുമായി തിരിച്ചാണ് ട്രെയിനിംഗ് നടത്തി വരുന്നത്. തിരുവനന്തപുരം, കൊല്ലം, പത്തനംതിട്ട എന്നീ ജില്ലകൾ തിരുവനന്തപുരം റീജിയണിന്റെ കീഴിലും, ആലപ്പുഴ, കോട്ടയം, എറണാകുളം, ഇടുക്കി, തൃശ്ശൂർ ജില്ലകൾ എറണാകുളം റീജിയണിന്റെ കീഴിലും, പാലക്കാട് മുതൽ കാസർഗോഡ് വരെയുള്ള ജില്ലകൾ കോഴിക്കോട് റീജിയണിന്റെ കീഴിലും ഉൾപ്പെടുന്നു. കോഴിക്കോട് റീജിയണിലെ ജീവനക്കാരുടെ ട്രെയിനിംഗ്, ഐ.എം.ജി. കോഴിക്കോട് റീജിയണൽ സെന്ററിൽ വെച്ചും, എറണാകുളം റീജിയണിലെ ജീവനക്കാരുടെ ട്രെയിനിംഗ്, ഐ.എം.ജി. കൊച്ചി റീജിയണൽ സെന്ററിൽ വെച്ചും, തിരുവനന്തപുരം റീജിയണിലെ കമ്പ്യൂട്ടർ ട്രെയിനിംഗുകൾ ഐ.എം.ജി. തിരുവനന്തപുരം സെന്ററിൽ വെച്ചും മറ്റ് ട്രെയിനിംഗുകൾ ഡയറക്ടറേറ്റിലെ ട്രെയിനിംഗ് ഹാളിൽവെച്ചും നടത്തപ്പെടുന്നു.

2012-13 സാമ്പത്തിക വർഷത്തിൽ മൂന്ന് റീജിയണുകളിലായി ആകെ പതിനാറ് ട്രെയിനിംഗുകൾ നടത്തിയിട്ടുണ്ട്. ഫണ്ടിന്റെ ദൗർലഭ്യത്തെ തുടർന്ന് ഐ.എം.ജി.-യുടെ നിർദ്ദേശപ്രകാരം 2012-13 ട്രെയിനിംഗ് കലണ്ടറിൽ ഇടപ്പെടുത്തിയ 6 ട്രെയിനിംഗുകൾ നടത്തുവാൻ സാധിച്ചില്ല.

22. വിവരാവകാശ നിയമം

വിവരാവകാശ നിയമം, 2005 പ്രകാരം ഇക്കണോമിക്സ് ആന്റ് സ്റ്റാറ്റിസ്റ്റിക്സ് ഡയറക്ടറേറ്റിൽ ഒരു സ്റ്റേറ്റ് പബ്ലിക് ഇൻഫർമേഷൻ ഓഫീസറേയും ഒരു അസിസ്റ്റന്റ് പബ്ലിക് ഇൻഫർമേഷൻ ഓഫീസറേയും ഒരു അപ്പീൽ അധികാരിയേയും നിയമിച്ചിട്ടുണ്ട്. റിപ്പോർട്ട് വർഷത്തിൽ ശ്രീ. എൻ. സുരേഷ്കുമാർ (ഡെപ്യൂട്ടി ഡയറക്ടർ) സ്റ്റേറ്റ് പബ്ലിക് ഇൻഫർമേഷൻ ഓഫീസറുടെയും ശ്രീ. റ്റി. ഗോർക്കി ജോസ് (അഡീഷണൽ ഡയറക്ടർ) അപ്പീൽ അധികാരിയുടെയും ചുമതല വഹിച്ചിരുന്നു.

ഇതു കൂടാതെ 14 ജില്ലാ സ്റ്റാറ്റിസ്റ്റിക്കൽ ഓഫീസുകളിലെ ഡെപ്യൂട്ടി ഡയറക്ടർമാരെയും 61 താലൂക്ക് സ്റ്റാറ്റിസ്റ്റിക്കൽ ഓഫീസുകളിലെ താലൂക്ക് സ്റ്റാറ്റിസ്റ്റിക്കൽ ഓഫീസർമാരെയും പബ്ലിക് ഇൻഫർമേഷൻ ഓഫീസർമാരായി നിയമിച്ചിട്ടുണ്ട്. ഡയറക്ടറേറ്റിനു കീഴിൽ ഉള്ള ഓഫീസുകളിലെല്ലാം കൂടി 75 അസിസ്റ്റന്റ് പബ്ലിക് ഇൻഫർമേഷൻ ഓഫീസർമാരെയും നിയമിച്ചിട്ടുണ്ട്.

ഈ വകുപ്പിൽ 2012-13-ൽ വിവരാവകാശ നിയമപ്രകാരം ആകെ 431 അപേക്ഷകൾ ലഭിച്ചിട്ടുണ്ട്. അതിൽ 428 അപേക്ഷകൾക്ക് റിപ്പോർട്ട് വർഷംതന്നെ മറുപടി നൽകിയിട്ടുണ്ട്. ആകെ ലഭിച്ച 10 അപ്പീൽ ഹർജികളും റിപ്പോർട്ട് വർഷത്തിൽ തന്നെ തീർപ്പാക്കിയിട്ടുണ്ട്.

അപേക്ഷാഫീസിലും പകർപ്പ് തുടങ്ങിയവയിലുമായി ആകെ 3,608 രൂപ റിപ്പോർട്ട് വർഷത്തിൽ ലഭിച്ചിട്ടുണ്ട്.

23. കേരള സ്റ്റേറ്റ് സ്ട്രാറ്റജിക് സ്റ്റാറ്റിസ്റ്റിക്കൽ പ്ലാൻ (KLSSSP)

ഡോ. സി. രംഗരാജന്റെ അധ്യക്ഷതയിൽ 2001-ൽ രൂപീകരിക്കപ്പെട്ട നാഷണൽ സ്റ്റാറ്റിസ്റ്റിക്കൽ കമ്മീഷൻ റിപ്പോർട്ടിന്റെ തുടർനടപടിയായി നടപ്പാക്കുന്ന ഇൻഡ്യ സ്റ്റാറ്റിസ്റ്റിക്കൽ സ്ട്രെങ്ത്നിംഗ് പ്രോജക്ട് (ISSP) എന്ന കേന്ദ്രാവിഷ്കൃത പദ്ധതി സംസ്ഥാന സ്ഥിതിവിവര ശേഖരണവിതരണ സംവിധാനങ്ങൾ നവീകരിച്ച് ശക്തിപ്പെടുത്തുന്നതിന് ലക്ഷ്യമിടുന്നു. ഈ പദ്ധതിയുടെ മൊത്തം പ്രോജക്ട് തുക 650.43 കോടി രൂപയാണ്.

നാഷണൽ സ്ട്രാറ്റജിക് സ്റ്റാറ്റിസ്റ്റിക്കൽ പ്ലാനിന്റെ (NSSP) അടിസ്ഥാനത്തിൽ ഒരു സ്റ്റേറ്റ് സ്ട്രാറ്റജിക് സ്റ്റാറ്റിസ്റ്റിക്കൽ പ്ലാൻ ഓരോ സംസ്ഥാനവും/കേന്ദ്രഭരണ പ്രദേശവും തയ്യാറാക്കേണ്ടതുണ്ട്. ഈ പ്ലാനിന്റെ അടിസ്ഥാനത്തിലാണ് കേന്ദ്ര സർക്കാർ പദ്ധതി നടപ്പിലാക്കുന്നതിന് ധനസഹായം നൽകുന്നത്. ഈ പദ്ധതി പ്രധാനമായും ഊന്നൽ നൽകുന്നത് വിവരസാങ്കേതിക വിനിമയ സങ്കേതങ്ങൾ ശക്തിപ്പെടുത്തി വിവരശേഖരണവും വിവരം നൽകലും കാര്യക്ഷമവും കുറ്റമറ്റതും വേഗത്തിലും നൽകുന്നതിനാണ്. കൂടാതെ ഈ പദ്ധതിയിൽ അടിസ്ഥാന സൗകര്യങ്ങൾ മെച്ചപ്പെടുത്തുന്നതിനും കമ്പ്യൂട്ടർ സാങ്കേതികവിദ്യയും പ്രാധാന്യം നൽകിയിട്ടുണ്ട്.



ഈ പദ്ധതിയിൽ ചേരുന്നതിന് സന്നദ്ധത അറിയിച്ചുകൊണ്ട് ഒരു ലറ്റർ ഓഫ് പാർട്ടിസിപ്പേഷൻ (LOP) 2008 മേയ് മാസം 7-ാം തീയതി സംസ്ഥാന ചീഫ് സെക്രട്ടറി ഒപ്പുവയ്ക്കുകയും തുടർന്ന് പദ്ധതി അനുശാസിക്കുന്ന രീതിയിൽ മൂന്നൊരുകൾക്ക് തുടക്കമിടുകയും ചെയ്തു. സംസ്ഥാന ചീഫ് സെക്രട്ടറി അദ്ധ്യക്ഷനായുള്ള ഒരു ഉന്നതാധികാര സമിതിക്കാണ് (HLSC) പദ്ധതി സംസ്ഥാനത്ത് നടപ്പാക്കാനുള്ള ചുമതല. ഈ സമിതിയെ സഹായിക്കുന്നതിനായി ബന്ധപ്പെട്ട വകുപ്പ് സെക്രട്ടറി അദ്ധ്യക്ഷനായും വകുപ്പ് ഡയറക്ടർ കൺവീനറായും വിദഗ്ദ്ധർ അടങ്ങുന്ന 9 അംഗ പ്രോജക്ട് മാനേജ്മെന്റ് ടീം പ്രവർത്തിച്ചുവരുന്നു.

കേരള സ്റ്റേറ്റ് സ്ട്രാറ്റജിക് സ്റ്റാറ്റിസ്റ്റിക്സ് പ്ലാൻ (KSSSP) അനുസരിച്ച് സംസ്ഥാന സ്ഥിതിവിവര ശൃംഖല ശക്തിപ്പെടുത്തുന്നതിന് മൊത്തം 5271.83 ലക്ഷം രൂപ വകയിരുത്തിയിട്ടുണ്ട്. ഈ തുകയിൽ 334.65 ലക്ഷം രൂപ സംസ്ഥാന വിഹിതമാണ്.

ഒന്നാം ഗഡുവായി 937.122 ലക്ഷം രൂപ 2011-12 സാമ്പത്തിക വർഷത്തിന്റെ അവസാന ഭാഗത്ത് Ministry of Statistics and Programme Implementation (MOS & PI)-ൽ നിന്നും അനുവദിക്കുകയും എന്നാൽ ടി വർഷം ചെലവാക്കാതിരുന്ന സാഹചര്യത്തിൽ 2012-13 സാമ്പത്തിക വർഷത്തേക്ക് ടി തുക റീവാലിഡേറ്റ് ചെയ്യുകയും ചെയ്തിട്ടുണ്ട്. നാളിതുവരെ ടി സ്കീമിൽ ഉൾപ്പെടുത്തി നടത്തിയിട്ടുള്ള പ്രവർത്തനങ്ങൾ ചുവടെ ചേർക്കുന്നു:

1. സ്റ്റേറ്റ് സ്റ്റാറ്റിസ്റ്റിക്സ് കമ്മീഷൻ രൂപീകരണം.—കമ്മീഷൻ രൂപീകരിക്കുന്നതിനുവേണ്ടി പ്രൊപ്പോസൽ സംസ്ഥാന സർക്കാരിന്റെ പരിഗണനയിലാണ്.

2. ടെക്നിക്കൽ അഡ്വൈസറി കമ്മിറ്റിയും വിദഗ്ദ്ധ സമിതികളും.—വകുപ്പ് നടപ്പിലാക്കുന്ന എല്ലാ സ്റ്റാറ്റിസ്റ്റിക്സ് പ്രവർത്തനങ്ങളുടേയും മോണിറ്ററിംഗിനുവേണ്ടി കെ.എസ്.എസ്.എസ്.പി. ശുപാർശ ചെയ്തിട്ടുള്ള ടെക്നിക്കൽ അഡ്വൈസറി കമ്മിറ്റി പ്ലാനിംഗ് ബോർഡ് മെമ്പർ ശ്രീ. സി. പി. ജോൺ ചെയർമാനായി സർക്കാർ രൂപീകരിക്കുകയും ആയതിന്റെ പ്രവർത്തനങ്ങൾ ആരംഭിക്കുകയും ചെയ്തിട്ടുണ്ട്. കൂടാതെ വകുപ്പ് നടത്തിവരുന്ന പ്രധാന സ്കീമുകളായ അഗ്രിക്കൾച്ചർ സ്റ്റാറ്റിസ്റ്റിക്സ്, പ്രൈസ് ആന്റ് പ്രൈസ് ഇൻഡിസസ്, സ്റ്റേറ്റ് ഇൻകം തുടങ്ങിയവയുടെ നിലവിലെ മെത്തഡോളജി പരിശോധിക്കുന്നതിനും ആവശ്യമെങ്കിൽ പരിഷ്കരിക്കുന്നതിനുമായി പ്രോജക്ടിൽ ശുപാർശ ചെയ്തിട്ടുള്ള വിദഗ്ദ്ധ സമിതികൾ സർക്കാർ രൂപീകരിക്കുകയും അവയുടെ പ്രവർത്തനങ്ങൾ ആരംഭിക്കുകയും ചെയ്തിട്ടുണ്ട്.

3. റീസ്ട്രക്ചറിംഗ് ഓഫ് ഡി.ഇ.എസ്.—കെ.എസ്.എസ്.എസ്.പി. റിപ്പോർട്ടിൽ ശുപാർശ ചെയ്തതിന്റെ അടിസ്ഥാനത്തിൽ വകുപ്പിലെ ഡയറക്ടർ തസ്തിക ഡയറക്ടർ ജനറലായി അപ്ഗ്രേഡ് ചെയ്യുന്നതിനും കൂടാതെ ഡയറക്ടർ (എസ്.ഡി.പി.), ഡയറക്ടർ (എസ്.ഡി.ആർ.റ്റി.), ഒരു അഡീഷണൽ ഡയറക്ടർ എന്നീ തസ്തികകൾ പുതുതായി സൃഷ്ടിക്കുന്നതിനുമായി ഗവൺമെന്റിലേക്ക് പ്രൊപ്പോസൽ അയച്ചിട്ടുണ്ട്.

4. ട്രെയിനിംഗ് ഇൻസ്റ്റിറ്റ്യൂട്ട്—വകുപ്പിലെ എല്ലാ വിഭാഗം ജീവനക്കാർക്കും ആവശ്യമായ പരിശീലനം നൽകുന്നതിനായി ഇന്ന് ഡിപ്പാർട്ടുമെന്റ് തലത്തിലുള്ള സൗകര്യങ്ങൾ അപര്യാപ്തമായതിനാൽ വകുപ്പിന്റെ തന്നെ നിയന്ത്രണത്തിലുള്ള ട്രെയിനിംഗ് ഇൻസ്റ്റിറ്റ്യൂട്ട് സ്ഥാപിക്കുന്നതിനായി കെ.എസ്.എസ്.എസ്.പി. റിപ്പോർട്ടിൽ ശുപാർശ ചെയ്തതിന്റെ അടിസ്ഥാനത്തിൽ ടി ആവശ്യം ധാരണാപത്രത്തിൽ ഉൾപ്പെടുത്തുകയും 440 ലക്ഷം രൂപ വകയിരുത്തുകയും ചെയ്തിട്ടുണ്ട്. 31-3-2011-ൽ സംസ്ഥാന ചീഫ് സെക്രട്ടറിയുടെ ചേമ്പറിൽ കൂടിയ മൂന്നാമത് ഉന്നതാധികാര സമിതി (HLSC)-യുടെ മീറ്റിംഗിൽ കെ.എസ്.എസ്.എസ്.പി. ഉൾപ്പെടുത്തിയിട്ടുള്ള ട്രെയിനിംഗ് ഇൻസ്റ്റിറ്റ്യൂട്ട് ഇൻസ്റ്റിറ്റ്യൂട്ട് ഓഫ് മാനേജ്മെന്റ് ഇൻ ഗവൺമെന്റ് (IMG)-നോടോ ഗുലാത്തി ഇൻസ്റ്റിറ്റ്യൂട്ട് ഓഫ് ഫൈനാൻസ് ആന്റ് ടാക്സേഷൻ (GIFT)-നോടോ അറ്റാച്ച് ചെയ്ത് പ്രത്യേകം സ്വയംഭരണ സ്ഥാപനമായി തുടങ്ങുവാൻ തീരുമാനിക്കുകയുണ്ടായി. അതനുസരിച്ച് ഗവൺമെന്റിൽ നിന്നും ഐ.എം.ജി. ഡയറക്ടറോട് ഫീസിബിലിറ്റി റിപ്പോർട്ട് ചോദിക്കുകയും ഐ.എം.ജി. ഡയറക്ടർ ടി ഇൻസ്റ്റിറ്റ്യൂട്ട് ഐ.എം.ജി.-യോട് ചേർന്ന് നിർമ്മിക്കുന്നതിനും സമ്മതിച്ചുകൊണ്ട് ഫീസിബിലിറ്റി റിപ്പോർട്ട് ഗവൺമെന്റിന് നൽകുകയും ചെയ്തിരിക്കുന്നു. ട്രെയിനിംഗ് ഇൻസ്റ്റിറ്റ്യൂട്ട് ഐ.എം.ജി.-യോട് ചേർന്ന് സ്ഥാപിക്കുന്നതുമായി ബന്ധപ്പെട്ട ഡിപ്പാർട്ടുമെന്റും ഐ.എം.ജി.-യുമായി ഒപ്പു വയ്ക്കേണ്ടുന്ന ധാരണാപത്രം തയ്യാറാക്കിവരുന്നു.

5. വർക്ക് സ്റ്റഡി-കേഡർ സ്ട്രക്ചർ ആന്റ് പേഴ്സണൽ മാനേജ്മെന്റ്— കെ.എസ്.എസ്.എസ്.എസ്.പി.-യുമായി ബന്ധപ്പെട്ട് ഒപ്പുവച്ച ധാരണാപത്രത്തിലെ പ്രധാന ആക്ടിവിറ്റിയാണ് Work Study-Cadre Structure and Personal Management എന്നത്. ടി ആവശ്യത്തിനായി 30 ലക്ഷം രൂപ പ്രോജക്ടിൽ ആദ്യ വർഷം വകയിരുത്തിയിട്ടുണ്ട്. വകുപ്പിലെ വിവിധ സ്കീമുകളിൽ പ്രവർത്തിക്കുന്ന ജീവനക്കാരുടെ ജോലിഭാരത്തെ സംബന്ധിച്ചും വകുപ്പിന്റെ കീഴിലുള്ള വിവിധ ഓഫീസുകളിലേയും ലൈൻ ഡിപ്പാർട്ടുമെന്റുകളിലെ സ്റ്റാറ്റിസ്റ്റിക്കൽ സെല്ലുകളിലെ പ്രവർത്തനങ്ങളെ സംബന്ധിച്ചും പുതുതായി ഉണ്ടാക്കേണ്ടുന്നതും ഒഴിവാക്കേണ്ടുന്നതുമായ തസ്തികകളെ സംബന്ധിച്ചും വിശദമായി പഠിച്ച് റിപ്പോർട്ട് സമർപ്പിക്കുന്നതിനുമായി പ്രോജക്ടിൽ ഉൾപ്പെടുത്തിയ വർക്ക്സ്റ്റഡി നടത്തുന്നതിന് ഐ.എം.ജി. ഡയറക്ടർ സമ്മതം അറിയിച്ചിട്ടുണ്ട്. വർക്ക്സ്റ്റഡിയിൽ ഉൾപ്പെടുത്തേണ്ടുന്ന ആക്ടിവിറ്റികളെ സംബന്ധിച്ച് ഉടൻ തന്നെ ഐ.എം.ജി. ഡയറക്ടറെ അറിയിക്കുന്നതാണ്.

6. അടിസ്ഥാനസൗകര്യ വികസനം—വകുപ്പിന്റെ കീഴിലുള്ള വിവിധ ഓഫീസുകളിലെ നിലവിലുള്ള അടിസ്ഥാന സൗകര്യങ്ങൾ വർദ്ധിപ്പിക്കുന്നതിന്റെ ഭാഗമായി വാടകകെട്ടിടത്തിൽ പ്രവർത്തിക്കുന്ന 28 താലൂക്ക് ഓഫീസുകൾക്ക് സ്വന്തമായി കെട്ടിടം നിർമ്മിക്കുന്നതിനും 61 താലൂക്ക് സ്റ്റാറ്റിസ്റ്റിക്കൽ ഓഫീസുകൾക്ക് ഫീൽഡ് ലെവൽ ഇൻസ്പെക്ഷൻ നടത്തുന്നതിനും മറ്റു പ്രവർത്തനങ്ങൾക്കും വാഹനം വാങ്ങുന്നതിനും കൂടാതെ വകുപ്പിന്റെ കീഴിലുള്ള വിവിധ ഓഫീസുകളിൽ കമ്പ്യൂട്ടർ ആന്റ് ഇൻഫർമേഷൻ ടെക്നോളജി സൗകര്യങ്ങൾ

വർദ്ധിപ്പിക്കുന്നതിനും ഓഫീസ് സൗകര്യങ്ങൾ വർദ്ധിപ്പിക്കുന്നതിന്റെ ഭാഗമായി ഫർണിച്ചർ വാങ്ങുന്നതിനുമായി തുക വകയിരുത്തിയിട്ടുണ്ട്. എന്നാൽ വാടക കെട്ടിടത്തിൽ പ്രവർത്തിക്കുന്ന താലൂക്ക് ഓഫീസുകൾക്ക് കെട്ടിട നിർമ്മാണത്തിനായി സ്ഥലം നാളിതുവരെ ലഭ്യമല്ലാത്തതിനാൽ ഇത് സംബന്ധിച്ച് പുരോഗതി കൈവരിക്കാൻ സാധിച്ചിട്ടില്ല. കമ്പ്യൂട്ടർ ആന്റ് ഇൻഫർമേഷൻ ടെക്നോളജി സൗകര്യങ്ങൾ വർദ്ധിപ്പിക്കുന്നതിന്റെ ഭാഗമായി കമ്പ്യൂട്ടറുകളും അനുബന്ധ ഉപകരണങ്ങളും വാങ്ങുന്നതിനുള്ള നടപടികളും ഫർണിച്ചറുകൾ വാങ്ങുന്നതിനുള്ള നടപടികളും ഡി.ഇ.എസ്.-ലും ജില്ലാ സ്റ്റാറ്റിസ്റ്റിക്കൽ ഓഫീസുകളിൽ വർക്ക് സ്റ്റേഷൻ നിർമ്മിക്കുന്നതിനുമുള്ള നടപടികൾ ആരംഭിച്ചിട്ടുണ്ട്.

7. ഡിസ്ട്രിക്റ്റ് ലെവൽ എസ്റ്റിമേറ്റ് ഓഫ് ഡിസ്ട്രിക്റ്റ് ഡൊമസ്റ്റിക് പ്രോഡക്ട്—സംസ്ഥാന വരുമാന നിർണ്ണയത്തിന്റെ ഭാഗമായി അൺഓർഗനൈസ്ഡ് സെക്ടറിലെ അറവുശാലകളിൽ കശാപ്പു ചെയ്യുന്ന മൃഗങ്ങളുടെ റേറ്റ്സ് ആന്റ് റേഷ്യോസ് എസ്റ്റിമേറ്റ് ചെയ്യുന്നതിനുവേണ്ടി ഒരു അഡ്ഹോക് സർവ്വേ കെ.എസ്.എസ്.എസ്.പി.-യുടെ ഭാഗമായി ജില്ലാതലങ്ങളിൽ നടന്നുവരുന്നു.

നാളിതുവരെ ഈ സ്കീമിൽ ഉൾപ്പെടുത്തിയിട്ടുള്ള ആക്റ്റിവിറ്റികളിൽ പലതും ആരംഭിച്ചിട്ടുണ്ടെങ്കിലും പല കാരണങ്ങളാൽ കാര്യമായ സാമ്പത്തിക പുരോഗതി കൈവരിക്കാൻ സാധിച്ചിട്ടില്ല. ടെക്നിക്കൽ അഡ്വൈസറി കമ്മിറ്റിയും വിദഗ്ദ്ധ സമിതികളുടേയും യോഗനടത്തിപ്പിനായി 70,000 രൂപയും ഡിസ്ട്രിക്റ്റ് ലെവൽ എസ്റ്റിമേറ്റ്സ് ഓഫ് ഡിസ്ട്രിക്റ്റ് ഡൊമസ്റ്റിക് പ്രോഡക്ടിനുവേണ്ടി നടത്തുന്ന അഡ്ഹോക് സർവ്വേ നടത്തിപ്പിനായി 9.829 ലക്ഷം രൂപയും ഡി.ഇ.എസ്.-ൽ അടിസ്ഥാന സൗകര്യ വികസനത്തിന്റെ ഭാഗമായി വർക്ക് സ്റ്റേഷൻ നിർമ്മാണത്തിനായി 32.85 ലക്ഷം രൂപയും (ആകെ 44.321 ലക്ഷം രൂപ മാത്രം) നാളിതുവരെ ചെലവായിട്ടുണ്ട്.

24. കുടുംബ ബജറ്റ് സർവ്വേ

കുടുംബ ബജറ്റ് സർവ്വേയുമായി ബന്ധപ്പെട്ട് 2011-12 കാലഘട്ടത്തിൽ 29-3-2012-ലെ സർക്കാർ ഉത്തരവുപ്രകാരം 65.01 ലക്ഷം രൂപ അനുവദിച്ചു. ടി ഫണ്ട് ഉപയോഗിച്ച് കുടുംബശ്രീയിൽ നിന്നുള്ള ജീവനക്കാരെ ഉപയോഗിച്ച് ഡാറ്റാ എൻട്രി ജോലികൾ നിശ്ചിത സമയപരിധിക്കുള്ളിൽ പൂർത്തിയാക്കുകയും ചെയ്തു. തുടർന്ന് 17 സർവ്വേ കേന്ദ്രങ്ങളുടേയും വെയിംഗ് ഡയഗ്രാം തയ്യാറാക്കുകയും കേരള കൺസ്യൂമർ പ്രൈസ് ഇൻഡക്സ് റിവിഷൻ കമ്മിറ്റിയുടെ അംഗീകാരത്തോടുകൂടി ഗവൺമെന്റിന് സമർപ്പിക്കുകയും ചെയ്തു. കുടുംബ ബജറ്റ് സർവ്വേയ്ക്കായി അനുവദിച്ച 65.01 ലക്ഷം രൂപയിൽ 62.61,147 രൂപ ചെലവായി.

III. മനുഷ്യ വിഭവശേഷി

1. 2012-13 സാമ്പത്തിക വർഷത്തിൽ ഡിപ്രിക്ട് ചെയ്ത ജീവനക്കാരെ സംബന്ധിക്കുന്ന വിവരം

തസ്തികയുടെ നേര്	അന്വേഷിച്ചിട്ടുള്ള തസ്തികയുടെ എണ്ണം	ടി കാര്യങ്ങളിൽ ജോലി ചെയ്തവരുടെ എണ്ണം	സ്ഥിര/താൽക്കാലിക
(1)	(2)	(3)	(4)
ഡയറക്ടർ	1	1	സറിം
അഡീഷണൽ ഡയറക്ടർ	3	3	"
അഡ്മിനിസ്ട്രേറ്റീവ് ഓഫീസർ	1	1	"
ജോയിന്റ് ഡയറക്ടർ	4	4	"
ഡെപ്യൂട്ടി ഡയറക്ടർ	18	17	"
അസിസ്റ്റന്റ് ഡയറക്ടർ	12	17	"
അഡ്മിനിസ്ട്രേറ്റീവ് അസിസ്റ്റന്റ്	3	3	"
ജിപ്റ്റാ ഓഫീസർ/റീജിയണൽ സ്റ്റാറ്റിസ്റ്റിക്കൽ ഓഫീസർ	17	13	"
റിസർച്ച് ഓഫീസർ	41	44	"
അഡീഷണൽ ജിപ്റ്റാ ഓഫീസർ	25	30	"
താങ്കൂക്ക് സ്റ്റാറ്റിസ്റ്റിക്കൽ ഓഫീസർ/ സീനിയർ സൂപ്രണ്ട്/സ്റ്റാറ്റിസ്റ്റിക്കൽ ഓഫീസർ (അഡ്മിനിസ്ട്രേഷൻ)/ സീനിയർ സൂപ്രണ്ടിനെസർ (കമ്പ്യൂട്ടർ)	65	67	"
റിസർച്ച് അസിസ്റ്റന്റ്/സ്റ്റാറ്റിസ്റ്റിക്കൽ ഇൻസ്പെക്ടർ	161	180	"
സ്റ്റാറ്റിസ്റ്റിക്കൽ ഇൻസ്പെക്ടർ ഗ്രേഡ് I/ സ്റ്റാറ്റിസ്റ്റിക്കൽ അസിസ്റ്റന്റ് ഗ്രേഡ് I	557	586	താൽക്കാലികം 2
സ്റ്റാറ്റിസ്റ്റിക്കൽ ഇൻസ്പെക്ടർ ഗ്രേഡ് II/ സ്റ്റാറ്റിസ്റ്റിക്കൽ അസിസ്റ്റന്റ് ഗ്രേഡ് II	663	657	താൽക്കാലികം 6
ഹോണ്ടി ഡിപൻഷ്യർ അസിസ്റ്റന്റ്	6	6	സറിം
സെറക്ഷൻ ഗ്രേഡ് ടൈറ്റിസ്റ്റ് സീനിയർ ഗ്രേഡ് ടൈറ്റിസ്റ്റ്	16	11	"
യു.ഡി. ടൈറ്റിസ്റ്റ്	16	8	"

(1)	(2)	(3)	(4)
എൽ.ഡി. ടൈറ്റിസ്റ്റ്	15	12	താൽക്കാലികം 2
ഡ്രൈവാർ ഗ്രേഡ് I	1	1	"
ഡ്രൈവാർ	16	15	"
ദഹേന്ദ്രൻ	1	1	"
പയ്യൂണർ	79	66	താൽക്കാലികം 1
പാർട്ട്-ടൈം സീനിയർ	65	62	"
കാഷ്യാൾ സീനിയർ	2	2	"
നൈറ്റ് വാച്ച്മാൻ	1	1	താൽക്കാലികം

2. 2012-13 വർഷത്തിൽ താൽക്കാലിക/ദിവാസവേതന/ഡെപ്യൂട്ടേഷൻ/അതിഥി എന്ന നിലയിൽ ജോലി ചെയ്യുന്ന ജീവനക്കാരുടെ വിശദവിവരം

സർവ്വേയുടെ നേര്	തസ്തികയുടെ നേര്	ഡെപ്യൂട്ടേഷൻ	ദിവാസ വേതനം	അതിഥി എന്ന നിലയിൽ/കരാർ വ്യവസ്ഥയിൽ
(1)	(2)	(3)	(4)	(5)
ഹോർട്ടികൾച്ചർ സർവ്വേ	എന്യൂമറേറ്റർ	..	29	..
ക്യൂഷിച്ച്വററി സർവ്വേ	എന്യൂമറേറ്റർ	..	20	..
എ.എസ്.ഐ.സർവ്വേ	എന്യൂമറേറ്റർ	..	16	..
എസ്.ആർ.എസ്.	എന്യൂമറേറ്റർ	..	..	8
എംപ്ലോയ്മെന്റ് ആന്റ് അൺ-എംപ്ലോയ്മെന്റ് സർവ്വേ	എന്യൂമറേറ്റർ	..	..	34
ബിരുദധിഷ്ഠിത സ്റ്റാറ്റിസ്റ്റിക്സ്	എന്യൂമറേറ്റർ	..	18	..
എൻ.പി.ഐ.	എന്യൂമറേറ്റർ	..	26	..
ബിസിനസ് രജിസ്റ്റർ	എന്യൂമറേറ്റർ	..	28	..

3. 2012-13 കാലയളവിനെ നിയമനങ്ങളെ സംബന്ധിക്കുന്ന വിവരം

തസ്തികയുടെ നേര്	നിയമനം	
	ജനറൽ	ആശ്രിതം
റിസർച്ച് ഓഫീസർ	3	
സ്റ്റാറ്റിസ്റ്റിക്കൽ ഇൻവെസ്റ്റിഗേറ്റർ ഗ്രേഡ് II	104	
പയ്യൂണർ	5	
എൽ.ഡി. ടൈറ്റിസ്റ്റ്	13	

4. 2012-13 കാലയളവിൽ വകുപ്പിൽ നിന്നും വിരമിച്ച ജീവനക്കാരുടെ സംബന്ധിച്ച വിവരം

ക്രമ നമ്പർ	തസ്തികയുടെ പേര്	വിരമിച്ചവരുടെ എണ്ണം	V. R. S. എടുത്തവരുടെ എണ്ണം
1.	ഡെപ്യൂട്ടി ഡയറക്ടർ	1	..
2.	ജില്ലാ ഓഫീസർ	8	..
3.	അസിസ്റ്റന്റ് ഡയറക്ടർ	5	..
4.	അഡീഷണൽ ജില്ലാ ഓഫീസർ	11	..
5.	റിസർച്ച് ഓഫീസർ	5	..
6.	താങ്കൂക്ക് സ്റ്റാറ്റിസ്റ്റിക്കൽ ഓഫീസർ	8	..
7.	നെയർ കോപ്പി സൂപ്രണ്ട്	1	..
8.	റിസർച്ച് അസിസ്റ്റന്റ് / സ്റ്റാറ്റിസ്റ്റിക്കൽ ഇൻസ്പെക്ടർ	38	..
9.	സ്റ്റാറ്റിസ്റ്റിക്കൽ അസിസ്റ്റന്റ് ഗ്രേഡ് I	3	..
10.	ഓഫീസ് അറ്റൻഡന്റ്	1	..

5. 2012-13 കാലയളവിൽ വകുപ്പിൽ നിന്നും വിരമിച്ചവർക്കുള്ള ജീവനക്കാരുടെ വിവരങ്ങൾ

ആപ്തദിനത്തിന്റെ പേര്	വിരമിച്ചവർ		സംബന്ധിതർ		അച്ചടക്കനടപടി	
	തസ്തികയുടെ പേര്	ജീവനക്കാരന്റെ പേര്	തസ്തികയുടെ പേര്	ജീവനക്കാരന്റെ പേര്	തസ്തികയുടെ പേര്	ജീവനക്കാരന്റെ പേര്
താങ്കൂക്ക് സ്റ്റാറ്റിസ്റ്റിക്കൽ ഓഫീസ്, തമ്പുരാതി			സ്റ്റാറ്റിസ്റ്റിക്കൽ ഇൻവെസ്റ്റിഗേറ്റർ ഗ്രേഡ് I		ദിനേശൻ, സി.	
ഡയറക്ടറേറ്റ് ഓഫ് ഇക്കണോമിക്സ് ആന്റ് സ്റ്റാറ്റിസ്റ്റിക്സ്			റിസർച്ച് അസിസ്റ്റന്റ്		അജിത്കുമാർ, എൻ. പി.	

6. ടി കാലയളവിൽ ഈ ഡിപ്പാർട്ടുമെന്റിൽ നിന്നും ഡെപ്യൂട്ടേഷനിൽ പോയ ജീവനക്കാരുടെ വിവരങ്ങൾ

തസ്തികയുടെ പേര്	ജീവനക്കാരന്റെ പേര്	ഇപ്പോൾ ജോലി ചെയ്യുന്ന ആഫീസിലെ ഉദ്യോഗപ്പേര്	ഡെപ്യൂട്ടേഷൻ കാലാവധി
(1)	(2)	(3)	(4)
സ്റ്റാറ്റിസ്റ്റിക്കൽ അസിസ്റ്റന്റ് ഗ്രേഡ് I	മുബീന, എം. പി.	ക്ലോർക്ക്, കുടുംബശ്രീ, മലപ്പുറം	1 വർഷം
സ്റ്റാറ്റിസ്റ്റിക്കൽ അസിസ്റ്റന്റ് ഗ്രേഡ് I	ജെ. ഹസീന	ക്ലോർക്ക്, മോട്ടോർ ട്രാൻസ്പോർട്ട് വർക്കേഴ്സ് വെൽഫെയർ ഫണ്ട് ബോർഡ്, പാലക്കാട്	1 വർഷം
സ്റ്റാറ്റിസ്റ്റിക്കൽ അസിസ്റ്റന്റ് ഗ്രേഡ് I	നിമി കെ. ചോൾസൺ	ക്ലോർക്ക്, ഡി.ആർ.ഡി.എ., ഇടുക്കി	1 വർഷം
സ്റ്റാറ്റിസ്റ്റിക്കൽ അസിസ്റ്റന്റ് ഗ്രേഡ് I	വി. സി. ഷൈനി	ക്ലോർക്ക്, ബിൽഡിംഗ് ആന്റ് അതർ കൺസ്ട്രക്ഷൻ വർക്കേഴ്സ് വെൽഫെയർ ഫണ്ട് ബോർഡ്, കോഴിക്കോട്	1 വർഷം
സ്റ്റാറ്റിസ്റ്റിക്കൽ അസിസ്റ്റന്റ് ഗ്രേഡ് I	ബിപിൻ, വി.	ക്ലോർക്ക്, ഐ.റ്റി.ഡി.പി., നിലമ്പൂർ	1 വർഷം
സ്റ്റാറ്റിസ്റ്റിക്കൽ അസിസ്റ്റന്റ് ഗ്രേഡ് I	റീന, പി.	ക്ലോർക്ക്, റ്റി.ഡി.ഒ., സൂൽത്താൻബത്തേരി	1 വർഷം
സ്റ്റാറ്റിസ്റ്റിക്കൽ അസിസ്റ്റന്റ് ഗ്രേഡ് I	മുബീഷ് പി. തോമസ്	ക്ലോർക്ക്, ഐ.റ്റി.ഡി.പി., കൽപ്പറ്റ	1 വർഷം
സ്റ്റാറ്റിസ്റ്റിക്കൽ അസിസ്റ്റന്റ് ഗ്രേഡ് I	അബു താഹിർ	ക്ലോർക്ക്, സർവ്വശിക്ഷാ അഭിയാൻ ജില്ലാ പ്രോജക്ട് ഓഫീസ്, കോഴിക്കോട്	1 വർഷം

(1)	(2)	(3)	(4)
സ്റ്റാറ്റിസ്റ്റിക്കൽ അസിസ്റ്റന്റ് ഗ്രേഡ് I	നിമിഷ് കൃഷ്ണൻ, റ്റി.	ക്ലാർക്ക്, കാഡ, ചാവറ	1 വാർഷികം
സ്റ്റാറ്റിസ്റ്റിക്കൽ അസിസ്റ്റന്റ് ഗ്രേഡ് I	പി. ആർ. ജയരാജ്	ക്ലാർക്ക്, ഡി.ആർ.ഡി.എ., വയനാട്	1 വാർഷികം
സ്റ്റാറ്റിസ്റ്റിക്കൽ അസിസ്റ്റന്റ് ഗ്രേഡ് I	രാജീവ്, കെ. സി.	ഷോപ്പ് അസിസ്റ്റന്റ്, കേരള സ്റ്റേറ്റ് ബിററേജസ് കോർപ്പറേഷൻ, എറണാകുളം	1 വാർഷികം
സ്റ്റാറ്റിസ്റ്റിക്കൽ അസിസ്റ്റന്റ് ഗ്രേഡ് I	പി. മൻസൂർ	ബഹുമാനപ്പെട്ട എം.എൽ.എ. ഡോ. കെ. ടി. ജനീലിന്റെ പേഴ്സണൽ സ്റ്റാഫ്	1 വാർഷികം
സ്റ്റാറ്റിസ്റ്റിക്കൽ അസിസ്റ്റന്റ് ഗ്രേഡ് II	കെ. എ. സമർ	സ്റ്റാറ്റിസ്റ്റിക്കൽ അസിസ്റ്റന്റ് ഗ്രേഡ് II, ജില്ലാ പട്ടികജാതി വികസന ഓഫീസ്, കാസർഗോഡ്	1 വാർഷികം
സ്റ്റാറ്റിസ്റ്റിക്കൽ അസിസ്റ്റന്റ് ഗ്രേഡ് II	എസ്. ഗിരിജ	ജൂനിയർ അസിസ്റ്റന്റ്, കേരള ബ്രാക്ക്വൈഡ് ക്ലാസ്സസ് ഡെവലപ്പ്മെന്റ് കോർപ്പറേഷൻ ലിമിറ്റഡ്, എറണാകുളം	1 വാർഷികം
സ്റ്റാറ്റിസ്റ്റിക്കൽ അസിസ്റ്റന്റ് ഗ്രേഡ് II	പി. പി. ജഗദീഷ്	സ്റ്റാറ്റിസ്റ്റിക്കൽ അസിസ്റ്റന്റ് ഗ്രേഡ് II, ട്രൈബൽ ഡെവലപ്പ്മെന്റ് ഓഫീസ്, കണ്ണൂർ	1 വാർഷികം
സ്റ്റാറ്റിസ്റ്റിക്കൽ അസിസ്റ്റന്റ് ഗ്രേഡ് II	ആർ. അഭിനവ്	ക്ലാർക്ക്, ജില്ലാ പട്ടികജാതി വികസന ഓഫീസ്, കോഴിക്കോട്	1 വാർഷികം



സ്റ്റാറ്റിസ്റ്റിക്കൽ അസിസ്റ്റന്റ് ഗ്രേഡ് II	എം. എസ്. റഹീം	സ്റ്റാറ്റിസ്റ്റിക്കൽ അസിസ്റ്റന്റ് ഗ്രേഡ് II, ഐ. ടി. ഡി. ഐ., ഇടുക്കി	1 വർഷം
സ്റ്റാറ്റിസ്റ്റിക്കൽ ഇൻവെസ്റ്റിഗേറ്റർ ഗ്രേഡ് II	അഭിവാഷ് ആന്റണി	ക്ലാർക്ക്, ജില്ലാ പട്ടികജാതി വികസന ഓഫീസ്, അയ്യന്തോൾ, തൃശ്ശൂർ	1 വർഷം
സ്റ്റാറ്റിസ്റ്റിക്കൽ അസിസ്റ്റന്റ് ഗ്രേഡ് II	മനു, എഫ്. എം.	സ്റ്റാറ്റിസ്റ്റിക്കൽ അസിസ്റ്റന്റ് ഗ്രേഡ് II, ഐ. ടി. ഡി. ഐ., നെടുമങ്ങാട്	1 വർഷം
സ്റ്റാറ്റിസ്റ്റിക്കൽ അസിസ്റ്റന്റ് ഗ്രേഡ് II	ജിനുകുമാർ	ക്ലാർക്ക്, ട്രൈബൽ ഡവലപ്മെന്റ് ഓഫീസ്, ചുവാറ്റുപുഴ	1 വർഷം
സ്റ്റാറ്റിസ്റ്റിക്കൽ അസിസ്റ്റന്റ് ഗ്രേഡ് II	മജി പന്ദ്രൻ	ക്ലാർക്ക്, പട്ടികവർഗ്ഗ ഡയറക്ടറേറ്റ്, തിരുവനന്തപുരം	1 വർഷം
സ്റ്റാറ്റിസ്റ്റിക്കൽ അസിസ്റ്റന്റ് ഗ്രേഡ് II	മതീഷ്, എസ്.	ക്ലാർക്ക്, ട്രൈബൽ ഡവലപ്മെന്റ് ഓഫീസ്, പുന്നലൂർ	20-1-2012 വരെ 1 വർഷം
സ്റ്റാറ്റിസ്റ്റിക്കൽ അസിസ്റ്റന്റ് ഗ്രേഡ് II	കെ. ലളിതാംബിക	ക്ലാർക്ക്, ജില്ലാ പട്ടികജാതി വികസന ഓഫീസ് കോട്ടയം	1 വർഷം
സ്റ്റാറ്റിസ്റ്റിക്കൽ ഇൻവെസ്റ്റിഗേറ്റർ ഗ്രേഡ് II	എസ്. എസ്. അഭിലാഷ്	സ്റ്റാറ്റിസ്റ്റിക്കൽ അസിസ്റ്റന്റ് ഗ്രേഡ് I, ജില്ലാ പട്ടികജാതി വികസന ഓഫീസ്, തിരുവനന്തപുരം	1 വർഷം
സ്റ്റാറ്റിസ്റ്റിക്കൽ അസിസ്റ്റന്റ് ഗ്രേഡ് II	നിർമ്മൽ, സി. എം.	സ്റ്റാറ്റിസ്റ്റിക്കൽ അസിസ്റ്റന്റ് ഗ്രേഡ് II, കാഡ ഡിവിഷൻ, കണ്ണൂർ	1 വർഷം

സ്റ്റാറ്റിസ്റ്റിക്കൽ ഇൻവെസ്റ്റിഗേറ്റർ ഗ്രേഡ് II	ആഷിക്, റ്റി. കെ.	സ്റ്റാറ്റിസ്റ്റിക്കൽ അസിസ്റ്റന്റ് ഗ്രേഡ് II, പട്ടികവർഗ്ഗ വികസന ഓഫീസ്, കോഴിക്കോട്	1 വർഷം
സ്റ്റാറ്റിസ്റ്റിക്കൽ അസിസ്റ്റന്റ് ഗ്രേഡ് II	ലോഖാതാജ്, എസ്.	സ്റ്റാറ്റിസ്റ്റിക്കൽ അസിസ്റ്റന്റ് ഗ്രേഡ് II, പട്ടികവർഗ്ഗ വികസന ഓഫീസ്, കൊല്ലം	1 വർഷം
സ്റ്റാറ്റിസ്റ്റിക്കൽ അസിസ്റ്റന്റ് ഗ്രേഡ് II	അജിത, എ.	സ്റ്റാറ്റിസ്റ്റിക്കൽ അസിസ്റ്റന്റ് ഗ്രേഡ് II, ഐ.ടി.ഡി.പി., കാഞ്ഞിരപ്പള്ളി	1 വർഷം
ജോയിന്റ് ഡയറക്ടർ	വി. എസ്. രാധാദാസി	കാഡ റെഡ്കാർട്ടേഴ്സ്, തൃശ്ശൂർ	1 വർഷം
അസിസ്റ്റന്റ് ഡയറക്ടർ	വി. രാജേഷ്	കേരള കർഷകത്തൊഴിലാളി ക്ഷേമനിധി ബോർഡ്, കോഴിക്കോട്	1 വർഷം
അസിസ്റ്റന്റ് ഡയറക്ടർ	എ. പി. ഷോജൻ	ആഭരണ തൊഴിലാളി ക്ഷേമനിധി ബോർഡ് തൃശ്ശൂർ	1 വർഷം
റിസർച്ച് ഓഫീസർ	പി. എം. ശരത്ചന്ദ്രൻ	ആഭരണ തൊഴിലാളി ക്ഷേമനിധി ബോർഡ് കോഴിക്കോട്	1 വർഷം
റിസർച്ച് ഓഫീസർ	കെ. വി. രാധാകൃഷ്ണൻ	റിസർച്ച് ഓഫീസർ, കുടുംബശ്രീ യൂണിറ്റ്, പാലക്കാട്	1 വർഷം
റിസർച്ച് ഓഫീസർ	എൻ. വി. അനന്തൻ	കുടുംബശ്രീയുടെ മേധാവിയുടെ സഹായകനായി	1 വർഷം
റിസർച്ച് ഓഫീസർ	എ. പി. സുജാത	കേരള ബാങ്ക് കോട്ടയം ജില്ലയിലെ താഴെ വർഷങ്ങൾ വെൽഫെയർ ബോർഡ്, എറണാകുളം	1 വർഷം
റിസർച്ച് ഓഫീസർ	വിനീഷ്കുമാർ	കുടുംബശ്രീയുടെ മേധാവിയുടെ സഹായകനായി	1 വർഷം

ഡെപ്യൂട്ടി ഡയറക്ടർ	സെലീന, കെ.	അഡീഷണൽ സെക്രട്ടറി അക്യൂസേഷൻ	1 വർഷം
താലൂക്ക് സ്റ്റാറ്റിസ്റ്റിക്കൽ ഓഫീസർ	എസ്. പ്രേമലത	കാഡ ഡിവിഷൻ, പാലക്കാട്	1 വർഷം
താലൂക്ക് സ്റ്റാറ്റിസ്റ്റിക്കൽ ഓഫീസർ	മുത്താസ് കാസിം, കെ. കെ.	കുടുംബശ്രീ, വയനാട്	1 വർഷം
കോൺഫിഡൻഷ്യൽ അസിസ്റ്റന്റ് ഗ്രേഡ് II	ശ്രീജ, എം. സി.	കേരള മോട്ടോർ തൊഴിലാളി ക്ഷേമനിധി ബോർഡ്, കണ്ണൂർ	1 വർഷം
കോൺഫിഡൻഷ്യൽ അസിസ്റ്റന്റ് ഗ്രേഡ് II	ബേബി പ്രീത	കേരള തായൽ തൊഴിലാളി ക്ഷേമനിധി ബോർഡ്, കണ്ണൂർ	1 വർഷം
കോൺഫിഡൻഷ്യൽ അസിസ്റ്റന്റ് ഗ്രേഡ് II	ഷീജാദേവി, പി. എസ്.	കേരള അബ്കാരി തൊഴിലാളി ക്ഷേമനിധി ബോർഡ്, തിരുവനന്തപുരം	1 വർഷം
ഡ്രാഫ്റ്റ്സ്മാൻ	സി. കെ. സാജൻ	കേരള സ്റ്റേറ്റ് ബിവറേജസ് കോർപ്പറേഷൻ, എറണാകുളം	1 വർഷം
റിസർച്ച് അസിസ്റ്റന്റ്	കെ. എം. ജമാൽ	ജൂനിയർ സ്റ്റാറ്റിസ്റ്റിക്കൽ ഇൻസ്പെക്ടർ, പോവർട്ടി അലിവിയേഷൻ യൂണിറ്റ്, എറണാകുളം	1 വർഷം
റിസർച്ച് അസിസ്റ്റന്റ്	എം. ടി. മനോജ് ബാബു	ജൂനിയർ സ്റ്റാറ്റിസ്റ്റിക്കൽ ഇൻസ്പെക്ടർ, പോവർട്ടി അലിവിയേഷൻ യൂണിറ്റ്, കണ്ണൂർ	1 വർഷം
റിസർച്ച് അസിസ്റ്റന്റ്	എൻ. ജോസ്	കേരള സ്റ്റേറ്റ് ബിവറേജസ് കോർപ്പറേഷൻ	1 വർഷം
റിസർച്ച് അസിസ്റ്റന്റ്	ബീന, എസ്. എസ്.	കാഡ ഹെഡ്ക്വാർട്ടേഴ്സ്, തൃശ്ശൂർ	1 വർഷം

(1)	(2)	(3)	(4)
റിസർച്ച് അസിസ്റ്റന്റ്	പി. കെ. ഗോപാലകൃഷ്ണൻ	പോവർട്ടി അലിവിയേഷൻ യൂണിറ്റ്, തൃശ്ശൂർ	1 വർഷം
റിസർച്ച് അസിസ്റ്റന്റ്	ജോൺ ചാക്കോ	പോവർട്ടി അലിവിയേഷൻ യൂണിറ്റ്, കോട്ടയം	1 വർഷം
റിസർച്ച് അസിസ്റ്റന്റ്	ടി. വിശ്വാനന്ദൻ	കേരള മത്സ്യത്തൊഴിലാളി ക്ഷേമനിധി ബോർഡ്, തൃശ്ശൂർ	1 വർഷം
റിസർച്ച് അസിസ്റ്റന്റ്	എം. കെ. വിജയകുമാരൻ	പോവർട്ടി അലിവിയേഷൻ യൂണിറ്റ്, മലപ്പുറം	1 വർഷം
റിസർച്ച് അസിസ്റ്റന്റ്	ജി. ഇ. രാജു	ജില്ലാ പട്ടികജാതി വികസന ആഫീസ്, കൊല്ലം	1 വർഷം
റിസർച്ച് അസിസ്റ്റന്റ്	അമിർ മുഹമ്മദ് ഖാൻ	പോവർട്ടി അലിവിയേഷൻ യൂണിറ്റ്, പത്തനംതിട്ട	1 വർഷം
റിസർച്ച് അസിസ്റ്റന്റ്	എം. എ. ഷാജിത	കേരള മത്സ്യത്തൊഴിലാളി ക്ഷേമനിധി ബോർഡ്, തൃശ്ശൂർ	1 വർഷം
റിസർച്ച് അസിസ്റ്റന്റ്	പി. അശോകൻ	ജില്ലാ പട്ടികജാതി വികസന ആഫീസ്, കൊല്ലം	1 വർഷം
റിസർച്ച് അസിസ്റ്റന്റ്	ആർ. സാബു	ജില്ലാ പട്ടികജാതി വികസന ആഫീസ്, കോട്ടയം	1 വർഷം
റിസർച്ച് അസിസ്റ്റന്റ്	എം. വി. രാജലക്ഷ്മി	ജില്ലാ പട്ടികജാതി വികസന ആഫീസ്, പാലക്കാട്	1 വർഷം
റിസർച്ച് അസിസ്റ്റന്റ്	ബി. വി. സോഫി	കേരള അഗ്രിക്കൾച്ചറൽ വർക്കേഴ്സ് വെൽഫെയർ ഫണ്ട് ബോർഡ്, തൃശ്ശൂർ	1 വർഷം

7. ടി കാലയളവിൽ പുതുതായി സൃഷ്ടിക്കപ്പെട്ടതും, എടുത്തുകളഞ്ഞതുമായ തസ്തികകൾ ഒന്നും തന്നെയില്ല.

8. 2012-13 കാലയളവിലെ സ്റ്റാഫ് ന്യൂനത തസ്തികയുടെ വിവരം

ക്രമ നമ്പർ	ഓഫീസിന്റെ പേര്	തസ്തികയുടെ പേര്	എണ്ണം
(1)	(2)	(3)	(4)
1	ഡയറക്ടറേറ്റ്	റിസർച്ച് ഓഫീസർ	Nil
		സ്റ്റാറ്റിസ്റ്റിക്കൽ അസിസ്റ്റന്റ് / ഇൻവെസ്റ്റിഗേറ്റർ ഗ്രേഡ് II	Nil
		എൽ.ഡി. ടൈപ്പിസ്റ്റ്	Nil
2	ജില്ലാ ഓഫീസ്, തിരുവനന്തപുരം	സ്റ്റാറ്റിസ്റ്റിക്കൽ അസിസ്റ്റന്റ് / ഇൻവെസ്റ്റിഗേറ്റർ ഗ്രേഡ് II	Nil
3	ജില്ലാ ഓഫീസ്, കൊല്ലം	സ്റ്റാറ്റിസ്റ്റിക്കൽ അസിസ്റ്റന്റ് / ഇൻവെസ്റ്റിഗേറ്റർ ഗ്രേഡ് II	Nil
4	ജില്ലാ ഓഫീസ്, പത്തനംതിട്ട	സ്റ്റാറ്റിസ്റ്റിക്കൽ അസിസ്റ്റന്റ് / ഇൻവെസ്റ്റിഗേറ്റർ ഗ്രേഡ് II	Nil
5	ജില്ലാ ഓഫീസ്, ആലപ്പുഴ	സ്റ്റാറ്റിസ്റ്റിക്കൽ അസിസ്റ്റന്റ് / ഇൻവെസ്റ്റിഗേറ്റർ ഗ്രേഡ് II	Nil
		എൽ.ഡി. ടൈപ്പിസ്റ്റ്	Nil
		പ്യൂൺ	Nil
6	ജില്ലാ ഓഫീസ്, തൃശ്ശൂർ		Nil
7	ജില്ലാ ഓഫീസ്, കോട്ടയം	സ്റ്റാറ്റിസ്റ്റിക്കൽ അസിസ്റ്റന്റ് / ഇൻവെസ്റ്റിഗേറ്റർ ഗ്രേഡ് II	5
8	ജില്ലാ ഓഫീസ്, എറണാകുളം		Nil
9	ജില്ലാ ഓഫീസ്, തൃശ്ശൂർ	സ്റ്റാറ്റിസ്റ്റിക്കൽ അസിസ്റ്റന്റ് / ഇൻവെസ്റ്റിഗേറ്റർ ഗ്രേഡ് II	Nil
10	ജില്ലാ ഓഫീസ്, പാലക്കാട്	സ്റ്റാറ്റിസ്റ്റിക്കൽ അസിസ്റ്റന്റ് / ഇൻവെസ്റ്റിഗേറ്റർ ഗ്രേഡ് II	6
11	ജില്ലാ ഓഫീസ്, മലപ്പുറം	സ്റ്റാറ്റിസ്റ്റിക്കൽ അസിസ്റ്റന്റ് / ഇൻവെസ്റ്റിഗേറ്റർ ഗ്രേഡ് II	Nil

(1)	(2)	(3)	(4)
12	ജില്ലാ ഓഫീസ്, കോഴിക്കോട്	സ്റ്റാറ്റിസ്റ്റിക്കൽ അസിസ്റ്റന്റ് / ഇൻവെസ്റ്റിഗേറ്റർ ഗ്രേഡ് II	5
13	ജില്ലാ ഓഫീസ്, വയനാട്	സ്റ്റാറ്റിസ്റ്റിക്കൽ അസിസ്റ്റന്റ് / ഇൻവെസ്റ്റിഗേറ്റർ ഗ്രേഡ് II	Nil
14	ജില്ലാ ഓഫീസ്, കണ്ണൂർ	സ്റ്റാറ്റിസ്റ്റിക്കൽ അസിസ്റ്റന്റ് / ഇൻവെസ്റ്റിഗേറ്റർ ഗ്രേഡ് II	3
15	ജില്ലാ ഓഫീസ്, കാസർഗോഡ്	സ്റ്റാറ്റിസ്റ്റിക്കൽ അസിസ്റ്റന്റ് / ഇൻവെസ്റ്റിഗേറ്റർ ഗ്രേഡ് II	Nil

**9. 2012-13 കാലയളവിൽ ജീവനക്കാർക്ക് നൽകിയ പരിശീലനപരിപാടികളെ കുറിച്ചുള്ള വിവരം**

പരിശീലന പരിപാടിയുടെ പേര്	പരിശീലന സ്ഥലം	പരിശീലന ദിവസങ്ങൾ	പങ്കെടുത്ത ജീവനക്കാരുടെ എണ്ണം
അഡ്മിനിസ്ട്രേറ്റീവ് മാറ്റേഴ്സ്	ഡയറക്ടറേറ്റ് ഓഫ് എക്കണോമിക്സ് ആന്റ് സ്റ്റാറ്റിസ്റ്റിക്സ്	6	30
അഡ്മിനിസ്ട്രേറ്റീവ് മാറ്റേഴ്സ്	ഐ.എം.ജി., കോഴിക്കോട്	6	30
കമ്പ്യൂട്ടർ ട്രെയിനിംഗ് ഓൺ എം.എസ്. ഓഫീസ്	ഐ.എം.ജി., തിരുവനന്തപുരം, കോഴിക്കോട്, കൊച്ചി	18	90
ഓറിയന്റേഷൻ ട്രെയിനിംഗ്— സ്റ്റാറ്റിസ്റ്റിക്കൽ അസിസ്റ്റന്റ് / ഇൻവെസ്റ്റിഗേറ്റർ ഗ്രേഡ് II	ഡയറക്ടറേറ്റ് ഓഫ് എക്കണോമിക്സ് ആന്റ് സ്റ്റാറ്റിസ്റ്റിക്സ്	6	30

(1)	(2)	(3)	(4)
ട്രെയിനിംഗ് ഓൺ പേഴ്സണാലിറ്റി ഡവലപ്പ്മെന്റ് പ്രോഗ്രാം ഫോർ ഓഫീസേഴ്സ്	ഡയറക്ടറേറ്റ് ഓഫ് എക്കണോമിക്സ് ആന്റ് സ്റ്റാറ്റിസ്റ്റിക്സ്	5	30
കമ്പ്യൂട്ടർ ട്രെയിനിംഗ് ഓൺ എം.എസ്. അക്സസ്	ഐ.എം.ജി., തിരുവനന്തപുരം	10	30
ട്രെയിനിംഗ് ഓൺ കമ്മ്യൂണിക്കേഷൻ ആന്റ് പ്രസന്റേഷൻ സ്കിൽ	ഡയറക്ടറേറ്റ് ഓഫ് എക്കണോമിക്സ് ആന്റ് സ്റ്റാറ്റിസ്റ്റിക്സ്	5	30
ഓൺ ജോബ് ട്രെയിനിംഗ് ടു സ്റ്റാറ്റിസ്റ്റിക്കൽ അസിസ്റ്റന്റ് / ഇൻവെസ്റ്റിഗേറ്റർ ഗ്രേഡ് II	..	6	30
കമ്പ്യൂട്ടർ ട്രെയിനിംഗ് ഓൺ എസ്.പി.എസ്.എസ്.	ഐ.എം.ജി., തിരുവനന്തപുരം	5	20
ട്രെയിനിംഗ് ഓൺ സ്റ്റാറ്റിസ്റ്റിക്കൽ മെത്തഡോളജി	ഡയറക്ടറേറ്റ് ഓഫ് എക്കണോമിക്സ് ആന്റ് സ്റ്റാറ്റിസ്റ്റിക്സ്	6	30
ട്രെയിനിംഗ് ഓൺ സ്റ്റാറ്റിസ്റ്റിക്കൽ മെത്തഡോളജി	ഐ.എം.ജി., കോഴിക്കോട്	6	30
ട്രെയിനിംഗ് ഓൺ സ്ട്രെസ് മാനേജ്മെന്റ് ഫോർ വിമൺ	ഡയറക്ടറേറ്റ് ഓഫ് എക്കണോമിക്സ് ആന്റ് സ്റ്റാറ്റിസ്റ്റിക്സ്	5	25
കമ്പ്യൂട്ടർ ട്രെയിനിംഗ് ഓൺ മൈ എസ്.ക്യൂ.എൽ. ആന്റ് പി.എച്ച്.പി.	ഐ.എം.ജി., തിരുവനന്തപുരം	10	30
കമ്പ്യൂട്ടർ ട്രെയിനിംഗ് ഓൺ എം.എസ്. അക്സസ് ഫോർ ഡിപ്പാർട്ട്മെന്റ് സ്കീംസ്	..	10	30

2012-13 സാമ്പത്തിക വർഷത്തിൽ ട്രെയിനിംഗ് ഡിവിഷന്റെ സുഗമമായ പ്രവർത്തനത്തിനായി ഒരു ലാപ്ടോപ്പ് കമ്പ്യൂട്ടർ, കോളർ മൈക്, കോഡ്ലെസ് മൈക്, വാക്വം ക്ലീനർ, പ്രസന്റേഷൻ ടൂൾ കിറ്റ് എന്നിവ വാങ്ങിയിട്ടുണ്ട്.

10. 2012-13 കാലയളവിൽ വകുപ്പിന് മികച്ച സേവനത്തിന് അവാർഡുകളോ റിവാർഡുകളോ ലഭിച്ചിട്ടില്ല.

11. 2012-13 കാലയളവിൽ ഒരു സ്റ്റാറ്റിസ്റ്റിക്കൽ അസിസ്റ്റന്റ് ഗ്രേഡ് I-ഉം ഒരു റിസർച്ച് അസിസ്റ്റന്റും സസ്പെൻഷനിൽ തുടരുന്നു.

IV. വകുപ്പിന്റെ പ്രവർത്തനങ്ങൾ

സർക്കുലർ പ്രകാരം ഈ ശീർഷകത്തിൽ ആവശ്യപ്പെട്ടിരിക്കുന്ന വിവരങ്ങളൊന്നും തന്നെ വകുപ്പിന് ബാധകമല്ല.

V. ധനകാര്യം

1. ബഡ്ജറ്റ് പ്രൊവിഷൻ—Expenditure കണക്കുകൾ

ക്രമ നമ്പർ	പദ്ധതിയുടെ പേരും ശീർഷകവും	ബ്ലോക്ക്/ബോണ്ട് ബ്ലോക്ക്	നോൺ പ്ലാൻ	
			കേന്ദ്ര ഭരണ	സംസ്ഥാന ഭരണ
(1)	(2)	(3)	(4)	(5)
1	2216-80-001-97 ഹൗസിംഗ് സ്റ്റാറ്റിസ്റ്റിക്കൽ സെൽ	പദ്ധതിയേതരം	29,00,000	24,27,612
2	2402-00-102-90 മണ്ണു സംരക്ഷണത്തിന്റെ വിലയിരുത്തൽ പരിപാടി	..	22,54,000	23,99,386
3	2852-80-800-97 വ്യാവസായിക സ്ഥിതി വിവര ഘടകങ്ങൾ	..	34,25,000	12,88,828
4	3454-02-111-93 മൂന്നിസിപ്പാലിറ്റികളിലെ ജനനമരണ സ്ഥിതി വിവരക്കണക്കു വിഭാഗം ശക്തിപ്പെടുത്തൽ	..	1,42,02,000	1,41,60,034
5	3454-02-111-97 വിലയിരുത്തൽ വിഭാഗം	..	49,10,000	53,99,131
6	3454-02-111-99 സംസ്ഥാന വരുമാന സ്ഥിതിവിവരക്കണക്ക് വിഭാഗം	..	33,54,000	43,14,311
7	3454-02-112-96 സർവ്വേയും പഠനവും	..	1,12,58,000	1,27,02,255
8	3454-02-112-98 ദേശീയ സാമ്പിൾ സർവ്വേ	..	1,57,29,000	1,65,35,243
9	3454-02-112-99 ബ്യൂറോ ഓഫ് ഇക്കണോമിക്സ് ആന്റ് സ്റ്റാറ്റിസ്റ്റിക്സ് (എൻ.പി.)	..	19,94,14,000	19,73,47,920
10	3454-02-203-99 തദ്ദേശ സ്വയംഭരണ ഗവൺമെന്റ് സഹായങ്ങളിൽ സ്ഥിതി വിവരക്കണക്കുകൾ വിപുലീകരിക്കുന്നതിന്	..	1,50,15,000	1,64,05,012
11	3454-02-112-93 (13-ാം ധനകാര്യ കമ്മീഷൻ അവാർഡ്) സംസ്ഥാന സ്ഥിതി വിവര കണക്ക് സംവിധാനം മെച്ചപ്പെടുത്തൽ	..	2,80,00,000	1,29,43,930



ക്രമ നമ്പർ	പദ്ധതിയുടെ പേര്/ശീർഷകവും	പദ്ധതി/പദ്ധതി	പദ്ധതിയുടെ	പദ്ധതിയുടെ
(1)	(2)	(3)	(4)	(5)
1	2401-00-111-99 കാർഷിക സെൻസസ് (100 ശതമാനം കേന്ദ്രാവിഷ്കൃതം)	പദ്ധതിയിനം	1,33,00,000	33,98,669
2	3454-02-111-90 ജനനമാണ സമിതിവിവര കണക്കുകൾ ശക്തിപ്പെടുത്തൽ (100 ശതമാനം കേന്ദ്രാവിഷ്കൃതം)	..	11,10,000	3,87,990
3	3454-02-111-89 ഐ.എ.എസ്.എസ്. (ഇ.എ.ആർ.എ.എസ്.) 100 ശതമാനം സി.എസ്.എസ്. (പ്ലാൻ)	..	22,72,10,000	25,42,65,905
4	3454-02-112-96 സർവ്വേയും പഠനവും	..	32,00,000	12,30,638
5	3454-02-112-97 ചെറുകിടജലസേചനങ്ങളെ കുറിച്ച് യുക്തമായി സമർത്ഥിക്കുന്ന സമിതിവിവര കണക്കുകൾ (100 ശതമാനം കേന്ദ്രാവിഷ്കൃതം)	..	56,00,000	38,42,682
6	3454-02-203-95 ജില്ലകളിലെ കമ്പ്യൂട്ടർ ഡിവിഷൻ ശക്തിപ്പെടുത്തൽ	..	40,00,000	38,71,210
7	3454-02-203-96 സമിതിവിവരകണക്ക് വകുപ്പിലെ ഉദ്യോഗസ്ഥർക്ക് പരിശീലനം	..	10,00,000	6,66,706
8	3454-02-203-97 വാഹനങ്ങൾ വാങ്ങുന്നതിന്	..	14,00,000	40,449
9	3454-02-203-98 ഡയറക്ടറേറ്റിൽ ഒരു സംഗണക വിഭാഗം സ്ഥാപിക്കുന്നത്	..	25,00,000	21,01,684
10	3454-02-112-92 പ്രാദേശികതല വികസനത്തിനുള്ള അടിസ്ഥാന സമിതിവിവര കണക്കുകൾ	..	4,23,000	4,22,000
11	3454-02-112-94 ഇൻഡ്യാസ്റ്റാറ്റിസ്റ്റിക്കൽ സ്റ്റേറ്റ്മെന്റിംഗ് (ഐ.എസ്.എസ്.പി.)	..	30,07,000	10,65,434

2. ശമ്പളം/യാത്രാച്ചെലവ് എന്നിവയെ സംബന്ധിക്കുന്ന വിവരം

ഓഫീസിന്റെ പേര്	ശമ്പളം	യാത്രാച്ചെലവ്
(1)	(2)	(3)
ഡയറക്ടറേറ്റ് ഓഫ് ഇക്കണോമിക്സ് ആന്റ് സ്റ്റാറ്റിസ്റ്റിക്സ്	9,50,77,091	10,17,921
ഇക്കണോമിക്സ് ആന്റ് സ്റ്റാറ്റിസ്റ്റിക്സ്, ജില്ലാ ഓഫീസ്, തിരുവനന്തപുരം	3,03,01,985	16,27,679
ഇക്കണോമിക്സ് ആന്റ് സ്റ്റാറ്റിസ്റ്റിക്സ്, ജില്ലാ ഓഫീസ്, കൊല്ലം	2,83,88,105	1,79,796
ഇക്കണോമിക്സ് ആന്റ് സ്റ്റാറ്റിസ്റ്റിക്സ്, ജില്ലാ ഓഫീസ്, പത്തനംതിട്ട	2,05,51,651	1,21,914
ഇക്കണോമിക്സ് ആന്റ് സ്റ്റാറ്റിസ്റ്റിക്സ്, ജില്ലാ ഓഫീസ്, ആലപ്പുഴ	2,59,06,467	1,41,753
ഇക്കണോമിക്സ് ആന്റ് സ്റ്റാറ്റിസ്റ്റിക്സ്, ജില്ലാ ഓഫീസ്, കോട്ടയം	3,40,60,472	1,96,500
ഇക്കണോമിക്സ് ആന്റ് സ്റ്റാറ്റിസ്റ്റിക്സ്, ജില്ലാ ഓഫീസ്, ഇടുക്കി	2,01,06,004	2,31,520
ഇക്കണോമിക്സ് ആന്റ് സ്റ്റാറ്റിസ്റ്റിക്സ്, ജില്ലാ ഓഫീസ്, എറണാകുളം	3,70,72,774	1,69,459
ഇക്കണോമിക്സ് ആന്റ് സ്റ്റാറ്റിസ്റ്റിക്സ്, ജില്ലാ ഓഫീസ്, തൃശ്ശൂർ	3,56,35,741	1,80,649
ഇക്കണോമിക്സ് ആന്റ് സ്റ്റാറ്റിസ്റ്റിക്സ്, ജില്ലാ ഓഫീസ്, പാലക്കാട്	4,26,41,481	1,42,453
ഇക്കണോമിക്സ് ആന്റ് സ്റ്റാറ്റിസ്റ്റിക്സ്, ജില്ലാ ഓഫീസ്, മലപ്പുറം	3,67,08,498	2,12,406
ഇക്കണോമിക്സ് ആന്റ് സ്റ്റാറ്റിസ്റ്റിക്സ്, ജില്ലാ ഓഫീസ്, കോഴിക്കോട്	3,04,19,673	3,75,309
ഇക്കണോമിക്സ് ആന്റ് സ്റ്റാറ്റിസ്റ്റിക്സ്, ജില്ലാ ഓഫീസ്, വയനാട്	1,94,90,454	1,14,277
ഇക്കണോമിക്സ് ആന്റ് സ്റ്റാറ്റിസ്റ്റിക്സ്, ജില്ലാ ഓഫീസ്, കണ്ണൂർ	3,33,01,808	2,59,681
ഇക്കണോമിക്സ് ആന്റ് സ്റ്റാറ്റിസ്റ്റിക്സ്, ജില്ലാ ഓഫീസ്, കാസർഗോഡ്	2,30,61,625	88,295

3. ടി കാലയളവിൽ കൈകാര്യം ചെയ്ത PD/TP/SB Account-കളെ സംബന്ധിച്ച വിവരങ്ങൾ

ആഫീസിന്റെ പേര്	തസ്തികയുടെ പേര്	PD/TP/SB Account	Purpose തുടങ്ങിയ വിവരങ്ങൾ
(1)	(2)	(3)	(4)
ഡയറക്ടറേറ്റ് ഓഫ് എക്കണോമിക്സ് ആന്റ് സ്റ്റാറ്റിസ്റ്റിക്സ്	ഡയറക്ടർ	STSB 14821	UNDP Project
		STSB 15413	Computerisation of 4th Minor Irrigation
		STSB 15450	Agricultural Statistics under Food Security Scheme
		STSB 18485	Horticulture Census
ഡയറക്ടറേറ്റ് ഓഫ് എക്കണോമിക്സ് ആന്റ് സ്റ്റാറ്റിസ്റ്റിക്സ്	അഡീഷണൽ ഡയറക്ടർ	STSB 15023	Compilation of Satellite Account in respect of Non Profitable Institutions in India
		STSB 14889	Urban Statistics for HR and Assessments USHA Scheme

3. റിപ്പോർട്ടു വർഷം അക്കൗണ്ടിന്റെ reconciliation നടത്തിയിട്ടുണ്ട്.

VI. അടിസ്ഥാന സൗകര്യങ്ങൾ

1. ഈ വർഷം 3 വാഹനങ്ങൾ വകുപ്പ് വാങ്ങിയിട്ടുണ്ട്.

കാർ .. 2

മോട്ടോർ സൈക്കിൾ .. 1

2. 5 ലക്ഷം രൂപയിൽ കൂടുതൽ വിലയുള്ള യന്ത്രസാമഗ്രികളും ഉപകരണങ്ങളും റിപ്പോർട്ടു വർഷം വകുപ്പ് വാങ്ങിയിട്ടുണ്ട്.

VII. വകുപ്പ് പ്രസിദ്ധീകരണങ്ങൾ

1. 2012-13 കാലയളവിൽ പ്രസിദ്ധീകരിച്ച പ്രസിദ്ധീകരണങ്ങളുടെ വിവരങ്ങൾ

(1) പ്രൈം സ്റ്റാറ്റിസ്റ്റിക്സ് 2010, 2011.

(2) ആനുവർ സർവ്വേ ഓഫ് ഇൻഡസ്ട്രീസ്.

(3) അഗ്രികൾച്ചറൽ സ്റ്റാറ്റിസ്റ്റിക്സ് 2010-11.

(4) കാർഷിക ഉൽപ്പന്നങ്ങളുടെ കമ്പോള മൊത്ത വരവിന്റെ 2010-ലെ ആനുവർ റിപ്പോർട്ട്.

- (5) ഗ്രോസ് ഡൊമസ്റ്റിക് പ്രൊഡക്റ്റ് ഓഫ് കേരള ആന്റ് ഇന്ത്യ—ഫ്രം 2004-05 ടു 2010-11 (ബേസ് ഇയർ 2004-05).
- (6) ആനൂവൽ പെർഫോമൻസ് റിപ്പോർട്ട്.
- (7) റിവ്യൂ റിപ്പോർട്ട് ഓൺ ഐ.സി.എസ്. 2008-09 ടു 2009-10.
- (8) 2008-09, 2009-10 വർഷത്തെ മൊത്ത വിലനിലവാര സൂചിക റിപ്പോർട്ട്.
- (9) ആനൂവൽ റെസിഡൻഷ്യൽ വൈറ്റൽ റേറ്റ്സ് 2009, 2010.
- (10) സ്റ്റാറ്റിസ്റ്റിക്കൽ ഹാന്റ് ബുക്ക് 2010.
- (11) കൃഷിചെലവ് സർവ്വേ റിപ്പോർട്ട് 2010-11.
- (12) ഹൗസിംഗ് സ്റ്റാറ്റിസ്റ്റിക്സ് 2006-07, 2007-08, 2008-09, 2009-10.
- (13) ഇൻഫ്രാസ്ട്രക്ചർ സ്റ്റാറ്റിസ്റ്റിക്സ് ഓഫ് കേരള 2011.
- (14) അഗ്രികൾച്ചർ സെൻസസ് 2005-06.
- (15) ഇൻപുട്ട് സർവ്വേ 2006-07.
- (16) ഹ്യൂമൺ ഡെവലപ്പ്മെന്റ് റിപ്പോർട്ട്—വൗനാട്, കണ്ണൂർ, കോട്ടയം.

പ്രിന്റിംഗിനായി പ്രസ്സിൽ നൽകിയ പ്രസിദ്ധീകരണങ്ങൾ:

- (1) അഗ്രികൾച്ചർ സ്റ്റാറ്റിസ്റ്റിക്സ് 2011-12.
- (2) പഞ്ചായത്ത് ലെവൽ സ്റ്റാറ്റിസ്റ്റിക്സ്--കൊല്ലം, കോട്ടയം.
- (3) റിവ്യൂ റിപ്പോർട്ട് ഓൺ ഐ.സി.എസ്. 2010-11.
- (4) കോംപെന്റിംഗ് ഓഫ് എൻവയോൺമെന്റിൽ സ്റ്റാറ്റിസ്റ്റിക്സ് 2012.

2. 2012-13 വർഷം പൗരാവകാശ രേഖ പ്രസിദ്ധീകരിച്ചിട്ടുണ്ട്.

**VIII. പ്രധാന സംഭവങ്ങൾ**

ടി കാലയളവിൽ സാമ്പിളിച്ചിട്ടുള്ള തോതങ്ങൾ, ചർച്ചകൾ, വർക്ക്ഷോപ്പ്, എക്സിസിവിവൻ, ഹെൽത്ത് എനിയർ സാമ്പിളിംഗ് റിപ്പോർട്ടുകൾ

തീയതി	സന്ദർഭം	എന്നതിനുവേണ്ടി സാമ്പിളിച്ചിട്ടു്	പങ്കെടുത്തവരുടെ എണ്ണം
(1)	(2)	(3)	(4)
29-6-2012	ഡയറക്ടറേറ്റ് ഓഫ് എൻവയോൺമെന്റ് ആന്റ് സ്റ്റാറ്റിസ്റ്റിക്സ്	സ്റ്റാറ്റിസ്റ്റിക്സ് ദിനാഘോഷം	250

**IX. അറിയുവാനുള്ള അവകാശ ചട്ടം നടപ്പിലാക്കൽ**

1. ഈ ചട്ടം അനുസരിച്ച് വകുപ്പ് അപ്പീൽ അധികാരിയായി പ്രവർത്തിക്കുന്നത് അഡീഷണൽ ഡയറക്ടർ ശ്രീ. ഗോർക്കി ജോസാണ്.

**ടി കാലയളവിലെ പബ്ലിക് ഇൻഫർമേഷൻ ആഫീസർ/അസിസ്റ്റന്റ് ഇൻഫർമേഷൻ ആഫീസർ എന്നിവരുടെ പേര്**

പേരും അഡ്രസ്സും		
ആഫീസിന്റെ പേര്	പബ്ലിക് ഇൻഫർമേഷൻ ഓഫീസർ	അസിസ്റ്റന്റ് ഇൻഫർമേഷൻ ഓഫീസർ
(1)	(2)	(3)
ഡയറക്ടറേറ്റ് ഓഫ് എക്കണോമിക്സ് ആന്റ് സ്റ്റാറ്റിസ്റ്റിക്സ്	ശ്രീ. എൻ. സുരേഷ് കുമാർ, ഡെപ്യൂട്ടി ഡയറക്ടർ	ശ്രീ. എം. നാരായണൻ അസിസ്റ്റന്റ് ഡയറക്ടർ (30-11-2012 വരെ)
എക്കണോമിക്സ് ആന്റ് സ്റ്റാറ്റിസ്റ്റിക്സ്, ജില്ലാ ഓഫീസ്, തിരുവനന്തപുരം	ശ്രീ. ജോതി ജെ. വിൻസെലോ, ഡെപ്യൂട്ടി ഡയറക്ടർ	
താലൂക്ക് സ്റ്റാറ്റിസ്റ്റിക്കൽ ഓഫീസ്, തിരുവനന്തപുരം	ശ്രീ. ബാബു എം. കെ., താലൂക്ക് സ്റ്റാറ്റിസ്റ്റിക്കൽ ഓഫീസർ, (30-7-2012 മുതൽ 9-11-2012 വരെ) ശ്രീ. ടി. രാജേന്ദ്രൻ പിള്ള, താലൂക്ക് സ്റ്റാറ്റിസ്റ്റിക്കൽ ഓഫീസർ, (1-12-2012 മുതൽ 31-3-2013 വരെ)	
താലൂക്ക് സ്റ്റാറ്റിസ്റ്റിക്കൽ ഓഫീസ്, ചിറയിൻകീഴ്	ശ്രീ. കെ. ശശികുമാർ, താലൂക്ക് സ്റ്റാറ്റിസ്റ്റിക്കൽ ഓഫീസർ, (21-11-2011 മുതൽ 1-9-2012 വരെ) ശ്രീ. ടി. വി. രാധാകൃഷ്ണൻ, താലൂക്ക് സ്റ്റാറ്റിസ്റ്റിക്കൽ ഓഫീസർ, (1-9-2012 മുതൽ തുടരുന്നു)	
താലൂക്ക് സ്റ്റാറ്റിസ്റ്റിക്കൽ ഓഫീസ്, നെടുമങ്ങാട്	ശ്രീ. ടി. രാജേന്ദ്രൻ പിള്ള, താലൂക്ക് സ്റ്റാറ്റിസ്റ്റിക്കൽ ഓഫീസർ, (1-9-2012 മുതൽ 1-12-2012 വരെ) ശ്രീ. വി. ഹമേഷ്, താലൂക്ക് സ്റ്റാറ്റിസ്റ്റിക്കൽ ഓഫീസർ, (1-12-2012 മുതൽ 17-1-2013 വരെ)	
താലൂക്ക് സ്റ്റാറ്റിസ്റ്റിക്കൽ ഓഫീസ്, നെച്ചാറ്റിൻകര	ശ്രീ. ജെ. രാജാമണി, താലൂക്ക് സ്റ്റാറ്റിസ്റ്റിക്കൽ ഓഫീസർ, (9-1-2012 മുതൽ തുടരുന്നു)	

(1)	(2)	(3)
എക്കണോമിക്സ് ആന്റ് സ്റ്റാറ്റിസ്റ്റിക്സ് ജില്ലാ ഓഫീസ്, കൊല്ലം	ശ്രീ. ഇസഡ്. ഷാജഹാൻ, ഡെപ്യൂട്ടി ഡയറക്ടർ, (1-4-2011 മുതൽ തുടരുന്നു)	ശ്രീ.കെ. ജി. അലക്സ്, ജില്ലാ ഓഫീസർ
താലൂക്ക് സ്റ്റാറ്റിസ്റ്റിക്കൽ ഓഫീസ്, കൊല്ലം	ശ്രീ. കെ. ശശികുമാർ, താലൂക്ക് സ്റ്റാറ്റിസ്റ്റിക്കൽ ഓഫീസർ	ശ്രീ.പ്രമാൻസിന് തോമസ്, സ്റ്റാറ്റിസ്റ്റിക്കൽ ഇൻസ്പെക്ടർ
താലൂക്ക് സ്റ്റാറ്റിസ്റ്റിക്കൽ ഓഫീസ്, കൊട്ടാരക്കര	ശ്രീ. ആർ. വിശ്വനാഥൻ, താലൂക്ക് സ്റ്റാറ്റിസ്റ്റിക്കൽ ഓഫീസർ, (26-5-2011 മുതൽ തുടരുന്നു)	ശ്രീ. കെ. വി. സാംസൺ, സ്റ്റാറ്റിസ്റ്റിക്കൽ ഇൻസ്പെക്ടർ (4-7-2011 മുതൽ തുടരുന്നു)
താലൂക്ക് സ്റ്റാറ്റിസ്റ്റിക്കൽ ഓഫീസ്, പത്തനാപുരം	ശ്രീ. എസ്. സഹദേവൻ, താലൂക്ക് സ്റ്റാറ്റിസ്റ്റിക്കൽ ഓഫീസർ (6-4-2011 മുതൽ തുടരുന്നു)	ശ്രീ.കെ.ബി.അനിൽകുമാർ, സ്റ്റാറ്റിസ്റ്റിക്കൽ ഇൻസ്പെക്ടർ (1-4-2011 മുതൽ തുടരുന്നു)
താലൂക്ക് സ്റ്റാറ്റിസ്റ്റിക്കൽ ഓഫീസ്, കുന്നത്തൂർ	ശ്രീമതി കെ. ഗിരിജ, താലൂക്ക് സ്റ്റാറ്റിസ്റ്റിക്കൽ ഓഫീസർ, (25-5-2011 മുതൽ തുടരുന്നു)	
താലൂക്ക് സ്റ്റാറ്റിസ്റ്റിക്കൽ ഓഫീസ്, കരുനാഗപ്പള്ളി	ശ്രീമതി സുഷമ, താലൂക്ക് സ്റ്റാറ്റിസ്റ്റിക്കൽ ഓഫീസർ (23-5-2011 മുതൽ തുടരുന്നു)	ശ്രീമതി രാജമ്മ, സ്റ്റാറ്റിസ്റ്റിക്കൽ ഇൻസ്പെക്ടർ (2-7-2011 മുതൽ തുടരുന്നു)
എക്കണോമിക്സ് ആന്റ് സ്റ്റാറ്റിസ്റ്റിക്സ്, ജില്ലാ ഓഫീസ്, പത്തനംതിട്ട	ശ്രീമതി പി. കെ. ശാലിനി, ഡെപ്യൂട്ടി ഡയറക്ടർ	ശ്രീമതി ഷൈരീഫാ ബീവി, കെ. എ., റിസർച്ച് അസിസ്റ്റന്റ്
താലൂക്ക് സ്റ്റാറ്റിസ്റ്റിക്കൽ ഓഫീസ്, കോഴഞ്ചേരി	ശ്രീ. ആനന്ദൻ, എ., താലൂക്ക് സ്റ്റാറ്റിസ്റ്റിക്കൽ ഓഫീസർ ശ്രീ. പി. എസ്. സൈമൺ താലൂക്ക് സ്റ്റാറ്റിസ്റ്റിക്കൽ ഓഫീസർ	ശ്രീ. പി. ഷാ, സ്റ്റാറ്റിസ്റ്റിക്കൽ ഇൻസ്പെക്ടർ ശ്രീ. സാം ജോൺ, സ്റ്റാറ്റിസ്റ്റിക്കൽ ഇൻസ്പെക്ടർ

(1)	(2)	(3)
താലൂക്ക് സ്റ്റാറ്റിസ്റ്റിക്കൽ ഓഫീസ്, റാന്നി	ശ്രീ. റ്റി. ആർ. ഷാജി, താലൂക്ക് സ്റ്റാറ്റിസ്റ്റിക്കൽ ഓഫീസർ	ശ്രീ. ജയ്സൺ പി. ജേക്കബ് സ്റ്റാറ്റിസ്റ്റിക്കൽ ഇൻവെസ്റ്റിഗേറ്റർ ഗ്രേഡ്-I
താലൂക്ക് സ്റ്റാറ്റിസ്റ്റിക്കൽ ഓഫീസ്, മല്ലപ്പള്ളി	ശ്രീ. എ. കുട്ടിശങ്കരൻ, താലൂക്ക് സ്റ്റാറ്റിസ്റ്റിക്കൽ ഓഫീസർ	ശ്രീ സന്തോഷ്കുമാർ, പി.സി, സ്റ്റാറ്റിസ്റ്റിക്കൽ ഇൻവെസ്റ്റിഗേറ്റർ ഗ്രേഡ്-I
താലൂക്ക് സ്റ്റാറ്റിസ്റ്റിക്കൽ ഓഫീസ്, അടൂർ	ശ്രീ. സി. മോഹനൻ, താലൂക്ക് സ്റ്റാറ്റിസ്റ്റിക്കൽ ഓഫീസർ ശ്രീ. കെ. മോഹൻദാസ്, താലൂക്ക് സ്റ്റാറ്റിസ്റ്റിക്കൽ ഓഫീസർ	ശ്രീമതി ഉഷ, കെ. ആർ., സ്റ്റാറ്റിസ്റ്റിക്കൽ ഇൻസ്പെക്ടർ
താലൂക്ക് സ്റ്റാറ്റിസ്റ്റിക്കൽ ഓഫീസ്, തിരുവല്ല	ശ്രീ. മോഹനൻ പിള്ള, എം. എസ്., താലൂക്ക് സ്റ്റാറ്റിസ്റ്റിക്കൽ ഓഫീസർ	ശ്രീമതി ലീലാഭായി, സ്റ്റാറ്റിസ്റ്റിക്കൽ ഇൻസ്പെക്ടർ
എക്കണോമിക്സ് ആന്റ് സ്റ്റാറ്റിസ്റ്റിക്സ്, ജില്ലാ ഓഫീസ്, ആലപ്പുഴ	ശ്രീ. പി. കെ. അബ്ദുസം, താലൂക്ക് സ്റ്റാറ്റിസ്റ്റിക്കൽ ഓഫീസർ	ശ്രീ. എം. ജെ. ലൂയിസ്, ജില്ലാ ഓഫീസർ
താലൂക്ക് സ്റ്റാറ്റിസ്റ്റിക്കൽ ഓഫീസ്, ചേർത്തല	ശ്രീമതി എസ്. ഉഷ, താലൂക്ക് സ്റ്റാറ്റിസ്റ്റിക്കൽ ഓഫീസർ	ശ്രീ. കെ. റ്റി. സേവ്യർകുട്ടി, സ്റ്റാറ്റിസ്റ്റിക്കൽ ഇൻസ്പെക്ടർ
താലൂക്ക് സ്റ്റാറ്റിസ്റ്റിക്കൽ ഓഫീസ്, അമ്പലപ്പുഴ	ശ്രീ. പി. ജവഹർ, താലൂക്ക് സ്റ്റാറ്റിസ്റ്റിക്കൽ ഓഫീസർ	ശ്രീ. കെ. റ്റി. സേവ്യർകുട്ടി, സ്റ്റാറ്റിസ്റ്റിക്കൽ ഇൻസ്പെക്ടർ
താലൂക്ക് സ്റ്റാറ്റിസ്റ്റിക്കൽ ഓഫീസ്, കൂട്ടനാട്	ശ്രീ. വി. ബി. സുദർശനൻ, താലൂക്ക് സ്റ്റാറ്റിസ്റ്റിക്കൽ ഓഫീസർ	ശ്രീ. ജോർജ് വർഗ്ഗീസ്, സ്റ്റാറ്റിസ്റ്റിക്കൽ ഇൻസ്പെക്ടർ
താലൂക്ക് സ്റ്റാറ്റിസ്റ്റിക്കൽ ഓഫീസ്, ചെങ്ങന്നൂർ	ശ്രീ. ജേക്കബ് ജോസ്, താലൂക്ക് സ്റ്റാറ്റിസ്റ്റിക്കൽ ഓഫീസർ	ശ്രീ. ആർ. അനിൽകുമാർ, സ്റ്റാറ്റിസ്റ്റിക്കൽ ഇൻവെസ്റ്റിഗേറ്റർ ഗ്രേഡ്-I
താലൂക്ക് സ്റ്റാറ്റിസ്റ്റിക്കൽ ഓഫീസ്, മാവേലിക്കര	ശ്രീ. ആർ. ശരത്ചന്ദ്രൻ, താലൂക്ക് സ്റ്റാറ്റിസ്റ്റിക്കൽ ഓഫീസർ	ശ്രീ പി. സി. പ്രസന്നകുമാർ, സ്റ്റാറ്റിസ്റ്റിക്കൽ ഇൻസ്പെക്ടർ
താലൂക്ക് സ്റ്റാറ്റിസ്റ്റിക്കൽ ഓഫീസ്, കാർത്തികപ്പള്ളി	ശ്രീമതി രത്നമ്മ, താലൂക്ക് സ്റ്റാറ്റിസ്റ്റിക്കൽ ഓഫീസർ	ശ്രീ. രാജശേഖരൻ പിള്ള, സ്റ്റാറ്റിസ്റ്റിക്കൽ ഇൻസ്പെക്ടർ

(1)	(2)	(3)
എക്കണോമിക്സ് ആന്റ് സ്റ്റാറ്റിസ്റ്റിക്സ്, ജില്ലാ ഓഫീസ്, കോട്ടയം	ശ്രീ. സുനീൽ അഗസ്റ്റിൻ, ഡെപ്യൂട്ടി ഡയറക്ടർ	ശ്രീമതി എസ്. ഇ. രസീനാ ബീഗം, റിസർച്ച് അസിസ്റ്റന്റ്
താലൂക്ക് സ്റ്റാറ്റിസ്റ്റിക്കൽ ഓഫീസ്, കോട്ടയം	ശ്രീ. എ. എം. അബ്ദുസ്, താലൂക്ക് സ്റ്റാറ്റിസ്റ്റിക്കൽ ഓഫീസർ ശ്രീമതി എം. നിർമ്മല താലൂക്ക് സ്റ്റാറ്റിസ്റ്റിക്കൽ ഓഫീസർ	ശ്രീ ഇ. കെ. കൃഷ്ണൻകുട്ടി സ്റ്റാറ്റിസ്റ്റിക്കൽ ഇൻസ്പെക്ടർ
താലൂക്ക് സ്റ്റാറ്റിസ്റ്റിക്കൽ ഓഫീസ്, ചങ്ങനാശ്ശേരി	ശ്രീ. കെ. കെ. യാദോബ്, താലൂക്ക് സ്റ്റാറ്റിസ്റ്റിക്കൽ ഓഫീസർ	ശ്രീ. കെ. ജി. വിനയൻ, സ്റ്റാറ്റിസ്റ്റിക്കൽ ഇൻസ്പെക്ടർ
താലൂക്ക് സ്റ്റാറ്റിസ്റ്റിക്കൽ ഓഫീസ്, മിനച്ചിൽ	ശ്രീമതി ആർ. ലത, താലൂക്ക് സ്റ്റാറ്റിസ്റ്റിക്കൽ ഓഫീസർ ശ്രീ. സി. പി. മോഹനൻ, താലൂക്ക് സ്റ്റാറ്റിസ്റ്റിക്കൽ ഓഫീസർ	ശ്രീ. കെ. ഹരികുമാർ, സ്റ്റാറ്റിസ്റ്റിക്കൽ ഇൻസ്പെക്ടർ
താലൂക്ക് സ്റ്റാറ്റിസ്റ്റിക്കൽ ഓഫീസ്, വൈക്കം	ശ്രീ. സി. എൻ. ശശീന്ദ്രൻ, താലൂക്ക് സ്റ്റാറ്റിസ്റ്റിക്കൽ ഓഫീസർ	ശ്രീമതി എസ്. എ. ഗീത, സ്റ്റാറ്റിസ്റ്റിക്കൽ ഇൻസ്പെക്ടർ
താലൂക്ക് സ്റ്റാറ്റിസ്റ്റിക്കൽ ഓഫീസ്, കാഞ്ഞിരപ്പള്ളി	ശ്രീമതി കെ. ജെ. അച്ചാമ്മ, താലൂക്ക് സ്റ്റാറ്റിസ്റ്റിക്കൽ ഓഫീസർ	ശ്രീ. കെ. കെ. തോമസ്, സ്റ്റാറ്റിസ്റ്റിക്കൽ ഇൻസ്പെക്ടർ
എക്കണോമിക്സ് ആന്റ് സ്റ്റാറ്റിസ്റ്റിക്സ്, ജില്ലാ ഓഫീസ്, ഇടുക്കി	ശ്രീ. റോസ് തോമസ്, ഡെപ്യൂട്ടി ഡയറക്ടർ (9-9-2009 മുതൽ 20-7-2012 വരെ) ശ്രീ. പി. കെ. അജിത്കുമാർ, ഡെപ്യൂട്ടി ഡയറക്ടർ (20-7-2012 മുതൽ തുടരുന്നു)	ശ്രീ. കെ. എം. രാജേഷ് പ്രസാദ്, റിസർച്ച് ഓഫീസർ
താലൂക്ക് സ്റ്റാറ്റിസ്റ്റിക്കൽ ഓഫീസ്, തൊടുപുഴ	ശ്രീമതി വിജയകുമാരി അമ്മ, താലൂക്ക് സ്റ്റാറ്റിസ്റ്റിക്കൽ ഓഫീസർ	ശ്രീമതി സി. ആർ. സതി അമ്മ, സ്റ്റാറ്റിസ്റ്റിക്കൽ ഇൻസ്പെക്ടർ



(1)	(2)	(3)
<p>താലൂക്ക് സ്റ്റാറ്റിസ്റ്റിക്കൽ ഓഫീസ്, പീരുമേട്</p>	<p>ശ്രീ. മാണിക്കുട്ടി ചാക്കോ, താലൂക്ക് സ്റ്റാറ്റിസ്റ്റിക്കൽ ഓഫീസർ (31-7-2010 മുതൽ 16-3-2012 വരെ) ശ്രീ. പി. പൊന്നുരാജ്, താലൂക്ക് സ്റ്റാറ്റിസ്റ്റിക്കൽ ഓഫീസർ (27-7-2012 മുതൽ തുടരുന്നു)</p>	<p>ശ്രീ. ജി. ജയചന്ദ്രൻ, സ്റ്റാറ്റിസ്റ്റിക്കൽ ഇൻവെസ്റ്റിഗേറ്റർ ഗ്രേഡ്-1</p>
<p>താലൂക്ക് സ്റ്റാറ്റിസ്റ്റിക്കൽ ഓഫീസ്, ഉടുമ്പൻചോല</p>	<p>ശ്രീ. എം. സഹദേവൻ, താലൂക്ക് സ്റ്റാറ്റിസ്റ്റിക്കൽ ഓഫീസർ</p>	<p>ശ്രീമതി പി. എസ്. ഹാജിറ ബീവി, സ്റ്റാറ്റിസ്റ്റിക്കൽ ഇൻസ്പെക്ടർ ശ്രീ. ടി. ബി. രാജു, സ്റ്റാറ്റിസ്റ്റിക്കൽ ഇൻസ്പെക്ടർ</p>
<p>താലൂക്ക് സ്റ്റാറ്റിസ്റ്റിക്കൽ ഓഫീസ്, ദേവികുളം</p>	<p>ശ്രീ. കെ. എം. രാജേന്ദ്രപ്രസാദ്, റിസർച്ച് ഓഫീസർ ഇൻ ചാർജ്ജ് ശ്രീ. പി. പൊന്നുരാജ്, താലൂക്ക് സ്റ്റാറ്റിസ്റ്റിക്കൽ ഓഫീസർ</p>	<p>ശ്രീ. ഷീൻ ബി. നെറ്റോ, സ്റ്റാറ്റിസ്റ്റിക്കൽ ഇൻവെസ്റ്റിഗേറ്റർ ഗ്രേഡ്-1</p>
<p>എറണാകുളം ആന്റ് സ്റ്റാറ്റിസ്റ്റിക്സ്, ജില്ലാ ഓഫീസ്, എറണാകുളം</p>	<p>ശ്രീമതി ആർ. സുദർശ, ഡെപ്യൂട്ടി ഡയറക്ടർ (1-4-2011 മുതൽ 19-7-2012 വരെ) ശ്രീമതി എസ്. ലീലാദേവി ഡെപ്യൂട്ടി ഡയറക്ടർ (20-7-2012 മുതൽ തുടരുന്നു)</p>	<p>ശ്രീ. എസ്. മോഹനൻ, റിസർച്ച് അസിസ്റ്റന്റ് (1-4-2011 മുതൽ 30-11-2012 വരെ) ശ്രീ. പി. ജെ. ആന്റണി, റിസർച്ച് അസിസ്റ്റന്റ് (1-12-2012 മുതൽ തുടരുന്നു)</p>
<p>താലൂക്ക് സ്റ്റാറ്റിസ്റ്റിക്കൽ ഓഫീസ്, കണ്യാമ്പഴം</p>	<p>ശ്രീ. കെ. പി. പ്രദീപ് കുമാർ, താലൂക്ക് സ്റ്റാറ്റിസ്റ്റിക്കൽ ഓഫീസർ (16-11-2011 മുതൽ തുടരുന്നു)</p>	<p>ശ്രീ. കെ. രവിന്ദ്രനാഥൻ, സ്റ്റാറ്റിസ്റ്റിക്കൽ ഇൻസ്പെക്ടർ (7-8-2010 മുതൽ 28-5-2012 വരെ) ശ്രീ. ജോബ് തോമസ്, സ്റ്റാറ്റിസ്റ്റിക്കൽ ഇൻസ്പെക്ടർ (8-8-2012 മുതൽ തുടരുന്നു)</p>

(1)	(2)	(3)
<p>താലൂക്ക് സ്റ്റാറ്റിസ്റ്റിക്കൽ ഓഫീസ്, കൊച്ചി</p>	<p>ശ്രീ. കെ. എം. നാരായണ ഷേണായി, താലൂക്ക് സ്റ്റാറ്റിസ്റ്റിക്കൽ ഓഫീസർ (14-11-2011 മുതൽ 30-11-2012 വരെ) ശ്രീമതി സി. ആർ. പ്രേമലത, താലൂക്ക് സ്റ്റാറ്റിസ്റ്റിക്കൽ ഓഫീസർ (1-12-2012 മുതൽ തുടരുന്നു)</p>	<p>ശ്രീമതി കെ. എം. റീജ, സ്റ്റാറ്റിസ്റ്റിക്കൽ ഇൻവെസ്റ്റിഗേറ്റർ ഗ്രേഡ്-I (1-1-2011 മുതൽ തുടരുന്നു)</p>
<p>താലൂക്ക് സ്റ്റാറ്റിസ്റ്റിക്കൽ ഓഫീസ്, ആലുവ</p>	<p>ശ്രീ. എ. ചന്ദ്രശേഖരൻ, താലൂക്ക് സ്റ്റാറ്റിസ്റ്റിക്കൽ ഓഫീസർ (17-11-2011 മുതൽ തുടരുന്നു)</p>	<p>ശ്രീ. കെ. കെ. ഗോപാലകൃഷ്ണൻ, സ്റ്റാറ്റിസ്റ്റിക്കൽ ഇൻസ്പെക്ടർ (1-4-2010 മുതൽ 8-6-2012 വരെ)</p>
<p>താലൂക്ക് സ്റ്റാറ്റിസ്റ്റിക്കൽ ഓഫീസ്, കോതമംഗലം</p>	<p>ശ്രീ. പി. സുബ്രഹ്മണ്യൻ, താലൂക്ക് സ്റ്റാറ്റിസ്റ്റിക്കൽ ഓഫീസർ (20-1-2012 മുതൽ തുടരുന്നു)</p>	<p>ശ്രീമതി രാധാ മണി എൻ. എ., സ്റ്റാറ്റിസ്റ്റിക്കൽ ഇൻസ്പെക്ടർ (3-8-2012 മുതൽ തുടരുന്നു)</p>
<p>താലൂക്ക് സ്റ്റാറ്റിസ്റ്റിക്കൽ ഓഫീസ്, കുന്നത്തുനാട്</p>	<p>ശ്രീ. പി. സുബ്രഹ്മണ്യൻ, താലൂക്ക് സ്റ്റാറ്റിസ്റ്റിക്കൽ ഓഫീസർ (20-1-2012 മുതൽ 11-6-2012 വരെ) (1-11-2012 മുതൽ 21-11-2012 വരെ) ശ്രീ. കെ. കെ. ഗോപാലകൃഷ്ണൻ, താലൂക്ക് സ്റ്റാറ്റിസ്റ്റിക്കൽ ഓഫീസർ (11-6-2012 മുതൽ 31-10-2012 വരെ) ശ്രീ. ആർ. ഷാജി, താലൂക്ക് സ്റ്റാറ്റിസ്റ്റിക്കൽ ഓഫീസർ (22-11-2012 മുതൽ തുടരുന്നു)</p>	<p>ശ്രീ. ജോസ് പി. ജേക്കബ്, സ്റ്റാറ്റിസ്റ്റിക്കൽ ഇൻസ്പെക്ടർ (1-4-2012 മുതൽ തുടരുന്നു)</p>

(1)	(2)	(3)
<p>താറുക്ക് സ്റ്റാറ്റിസ്റ്റിക്കൽ ഓഫീസ്, പാറവൂർ</p>	<p>ശ്രീമതി സി. ആർ. പ്രേമദാസ്, താറുക്ക് സ്റ്റാറ്റിസ്റ്റിക്കൽ ഓഫീസ് (11-1-2012 മുതൽ തുടരുന്നു)</p>	<p>ശ്രീ. കെ. ജി. ആന്റണി, സ്റ്റാറ്റിസ്റ്റിക്കൽ ഇൻസ്പെക്ടർ (2-1-2011 മുതൽ തുടരുന്നു)</p>
<p>താറുക്ക് സ്റ്റാറ്റിസ്റ്റിക്കൽ ഓഫീസ്, മൂവാറ്റുപുഴ</p>	<p>ശ്രീ. സി. സി. കുഞ്ഞുജോൻ, താറുക്ക് സ്റ്റാറ്റിസ്റ്റിക്കൽ ഓഫീസ് (15-11-2011 മുതൽ 16-11-2012 വരെ) ശ്രീ. ജോസ്, എ. എ., താറുക്ക് സ്റ്റാറ്റിസ്റ്റിക്കൽ ഓഫീസ് (17-11-2012 മുതൽ 11-3-2013 വരെ) ശ്രീ. ടി. എം. അഷറഫ്, അഡീഷണൽ ജില്ലാ ഓഫീസ് (12-3-2013 മുതൽ 31-3-2013 വരെ)</p>	<p>ശ്രീമതി എം. എൻ. ധനുജാ ദേവി, സ്റ്റാറ്റിസ്റ്റിക്കൽ ഇൻസ്പെക്ടർ (1-4-2010 മുതൽ തുടരുന്നു)</p>
<p>എക്കണോമിക്സ് ആന്റ് സ്റ്റാറ്റിസ്റ്റിക്സ്, ജില്ലാ ഓഫീസ്, തൃശ്ശൂർ</p>	<p>ശ്രീ. കെ. ശ്രീധരനാരായണൻ, ഡെപ്യൂട്ടി ഡയറക്ടർ</p>	<p>ശ്രീ. എം. വി. ജോഹൻ, റിസർച്ച് അസിസ്റ്റന്റ് ശ്രീമതി ബി. വി. റോസി, റിസർച്ച് അസിസ്റ്റന്റ്</p>
<p>താറുക്ക് സ്റ്റാറ്റിസ്റ്റിക്കൽ ഓഫീസ്, മൂക്കുനാശ്ശേരി</p>	<p>ശ്രീ. എ. രാജകുമാർ, താറുക്ക് സ്റ്റാറ്റിസ്റ്റിക്കൽ ഓഫീസ്</p>	<p>ശ്രീ. സി. എൽ. റുയിസ്, സ്റ്റാറ്റിസ്റ്റിക്കൽ ഇൻസ്പെക്ടർ</p>
<p>താറുക്ക് സ്റ്റാറ്റിസ്റ്റിക്കൽ ഓഫീസ്, പാറമട</p>	<p>ശ്രീമതി എൻ. ബാർക്കിസ്, താറുക്ക് സ്റ്റാറ്റിസ്റ്റിക്കൽ ഓഫീസ്</p>	<p>ശ്രീ. എം. എസ്. സുധാകരൻ, സ്റ്റാറ്റിസ്റ്റിക്കൽ ഇൻസ്പെക്ടർ</p>
<p>താറുക്ക് സ്റ്റാറ്റിസ്റ്റിക്കൽ ഓഫീസ്, താമരപ്പള്ളി</p>	<p>ശ്രീ. കെ. രവിന്ദ്രൻ, താറുക്ക് സ്റ്റാറ്റിസ്റ്റിക്കൽ ഓഫീസ്</p>	<p>ശ്രീ. കെ. എൽ. വർഗ്ഗീസ്, സ്റ്റാറ്റിസ്റ്റിക്കൽ ഇൻസ്പെക്ടർ</p>
<p>താറുക്ക് സ്റ്റാറ്റിസ്റ്റിക്കൽ ഓഫീസ്, കൊടുങ്ങല്ലൂർ</p>	<p>ശ്രീ. പി. സോമസുന്ദരൻ, താറുക്ക് സ്റ്റാറ്റിസ്റ്റിക്കൽ ഓഫീസ്</p>	<p>ശ്രീ. രാജീവ്, കെ. എസ്., സ്റ്റാറ്റിസ്റ്റിക്കൽ ഇൻസ്പെക്ടർ ഗ്രേഡ്-I</p>

(1)	(2)	(3)
<p>താമ്പുക്ക് സ്റ്റാറ്റിസ്റ്റിക്കൽ ഓഫീസ്, തൃശ്ശൂർ</p>	<p>ശ്രീമതി വി. വത്സവ, താമ്പുക്ക് സ്റ്റാറ്റിസ്റ്റിക്കൽ ഓഫീസ്</p>	<p>ശ്രീ. വി. ബാലകൃഷ്ണൻ, സ്റ്റാറ്റിസ്റ്റിക്കൽ ഇൻസ്പെക്ടർ ശ്രീ പി. എൻ. പ്രകാശ്സിന്, സ്റ്റാറ്റിസ്റ്റിക്കൽ ഇൻസ്പെക്ടർ</p>
<p>എക്കണോമിക്സ് ആന്റ് സ്റ്റാറ്റിസ്റ്റിക്സ്, ജില്ലാ ഓഫീസ്, പാലക്കാട്</p>	<p>ശ്രീ. പി. ഉണ്ണികൃഷ്ണൻ, ജില്ലാ ഓഫീസർ ഇൻ ചാർജ്ജ് (1-4-2012 മുതൽ 5-8-2012 വരെ) ശ്രീ. എസ്. ഗോപകുമാർ, ഡെപ്യൂട്ടി ഡയറക്ടർ (6-8-2012 മുതൽ 11-2-2013 വരെ) ശ്രീ. പി. ഉണ്ണികൃഷ്ണൻ, ജില്ലാ ഓഫീസർ ഇൻ ചാർജ്ജ് (12-2-2013 മുതൽ 17-2-2013 വരെ) ശ്രീ. ഉസ്മാൻ ഷെരീഫ് കുതി, ഡെപ്യൂട്ടി ഡയറക്ടർ (18-2-2013 മുതൽ തുടരുന്നു)</p>	<p>ശ്രീ. വി. പ്രകാശ്ബാബു, റിസർച്ച് അസിസ്റ്റന്റ് (1-4-2012 മുതൽ 31-3-2013 വരെ)</p>
<p>താമ്പുക്ക് സ്റ്റാറ്റിസ്റ്റിക്കൽ ഓഫീസ്, ആറന്മുള</p>	<p>ശ്രീ. എ. അസീസ്, താമ്പുക്ക് സ്റ്റാറ്റിസ്റ്റിക്കൽ ഓഫീസർ (1-4-2012 മുതൽ 30-4-2012 വരെ) ശ്രീ. ആർ. ശിവദാസൻ, താമ്പുക്ക് സ്റ്റാറ്റിസ്റ്റിക്കൽ ഓഫീസർ ഇൻ ചാർജ്ജ് (1-5-2012 മുതൽ 8-6-2012 വരെ) ശ്രീ. എസ്. റോണാൾട്ട് റിക്ടർ, താമ്പുക്ക് സ്റ്റാറ്റിസ്റ്റിക്കൽ ഓഫീസർ (8-6-2012 മുതൽ 31-3-2013 വരെ)</p>	<p>ശ്രീ. കെ. പി. ശബരീശ്വരൻ, സ്റ്റാറ്റിസ്റ്റിക്കൽ ഇൻസ്പെക്ടർ (1-4-2012 മുതൽ 31-3-2013 വരെ)</p>
<p>താമ്പുക്ക് സ്റ്റാറ്റിസ്റ്റിക്കൽ ഓഫീസ്, ചിറ്റൂർ</p>	<p>ശ്രീ. ഷഹറാറുദ്ദീൻ, എസ്., താമ്പുക്ക് സ്റ്റാറ്റിസ്റ്റിക്കൽ ഓഫീസർ (1-4-2012 മുതൽ 31-7-2012 വരെ) ശ്രീ. എസ്. റോണാൾട്ട് റിക്ടർ, താമ്പുക്ക് സ്റ്റാറ്റിസ്റ്റിക്കൽ ഓഫീസർ ഇൻ ചാർജ്ജ് (1-8-2012 മുതൽ 26-8-2012 വരെ) ശ്രീ. പി. എൻ. പ്രസാദ്, താമ്പുക്ക് സ്റ്റാറ്റിസ്റ്റിക്കൽ ഓഫീസർ (27-8-2012 മുതൽ 31-3-2013 വരെ)</p>	<p>ശ്രീ. ടി. എം. രവി, സ്റ്റാറ്റിസ്റ്റിക്കൽ ഇൻസ്പെക്ടർ (1-4-2012 മുതൽ 31-3-2013 വരെ)</p>

(1)

(2)

(3)

താങ്കൾക്ക് സ്റ്റാറ്റിസ്റ്റിക്കൽ ഓഫീസ്, മണ്ണാർക്കാട്

ശ്രീ. ഹസ്സൻ മൂറമ്മദ്, പി. എ., താങ്കൾക്ക് സ്റ്റാറ്റിസ്റ്റിക്കൽ ഓഫീസ് (1-4-2012 മുതൽ 31-3-2013 വരെ)

ശ്രീ. പ്രകാശൻ, കെ., സ്റ്റാറ്റിസ്റ്റിക്കൽ ഇൻസ്പെക്ടർ (1-4-2011 മുതൽ 31-3-2013 വരെ)

താങ്കൾക്ക് സ്റ്റാറ്റിസ്റ്റിക്കൽ ഓഫീസ്, പാലക്കാട്

ശ്രീ. ആർ. ശിവദാസൻ, താങ്കൾക്ക് സ്റ്റാറ്റിസ്റ്റിക്കൽ ഓഫീസ് (1-4-2012 മുതൽ 31-3-2013 വരെ)

ശ്രീ. കെ. മധവൻ, സ്റ്റാറ്റിസ്റ്റിക്കൽ ഇൻസ്പെക്ടർ (1-4-2012 മുതൽ 31-4-2013 വരെ)

താങ്കൾക്ക് സ്റ്റാറ്റിസ്റ്റിക്കൽ ഓഫീസ്, ഒറ്റപ്പാലം

ശ്രീ. വി. കനകദാസൻ, താങ്കൾക്ക് സ്റ്റാറ്റിസ്റ്റിക്കൽ ഓഫീസ് (1-4-2012 മുതൽ 31-3-2013 വരെ)

ശ്രീ. എൻ. പി. എബ്രഹാം, സ്റ്റാറ്റിസ്റ്റിക്കൽ ഇൻസ്പെക്ടർ (1-4-2012 മുതൽ 26-3-2013 വരെ)

ശ്രീ. വി. കൃഷ്ണകുമാർ, സ്റ്റാറ്റിസ്റ്റിക്കൽ ഇൻസ്പെക്ടർ (27-3-2013 മുതൽ 31-3-2013 വരെ)

എഫ്.ജി.എസ്. ആന്റ് സ്റ്റാറ്റിസ്റ്റിക്സ്, ജില്ലാ ഓഫീസ്, മലപ്പുറം

ശ്രീ. വി. പി. സരസവുട്ടി, ഡെപ്യൂട്ടി ഡയറക്ടർ

ശ്രീ. എം. മൂറമ്മദ് ബഷീർ,

താങ്കൾക്ക് സ്റ്റാറ്റിസ്റ്റിക്കൽ ഓഫീസ്, ഏറനാട്

ശ്രീ. വി. ചന്ദ്രൻ, താങ്കൾക്ക് സ്റ്റാറ്റിസ്റ്റിക്കൽ ഓഫീസ് (1-4-2012 മുതൽ 22-7-2013 വരെ)

ശ്രീ. ടി. ദേവൻ, സ്റ്റാറ്റിസ്റ്റിക്കൽ ഇൻസ്പെക്ടർ (1-7-2011 മുതൽ 31-3-2013 വരെ)

ശ്രീമതി വി. വാസുദേവി, താങ്കൾക്ക് സ്റ്റാറ്റിസ്റ്റിക്കൽ ഓഫീസ് (23-7-2013 മുതൽ തുടരുന്നു)

താങ്കൾക്ക് സ്റ്റാറ്റിസ്റ്റിക്കൽ ഓഫീസ്, തിരുർ

ശ്രീ. എസ്. പി. വാസുദേവൻ, താങ്കൾക്ക് സ്റ്റാറ്റിസ്റ്റിക്കൽ ഓഫീസ് (1-4-2012 മുതൽ 6-8-2012 വരെ)

ശ്രീ. ടി. വിജയൻ, (22-7-2011 മുതൽ 31-3-2013 വരെ)

ശ്രീ. എ. എ. അബ്ദുസ്സമദ്, താങ്കൾക്ക് സ്റ്റാറ്റിസ്റ്റിക്കൽ ഓഫീസ് (1-8-2012 മുതൽ തുടരുന്നു)

(1)	(2)	(3)
<p>താമ്പുക്ക് സ്റ്റാറ്റിസ്റ്റിക്കൽ ഓഫീസ്, പെരിന്താമുക്ക്</p>	<p>ശ്രീമതി സി. കമലാം, താമ്പുക്ക് സ്റ്റാറ്റിസ്റ്റിക്കൽ ഓഫീസർ (6-1-2012 മുതൽ തുടരുന്നു)</p>	<p>ശ്രീ. മുഹമ്മദ് ജമാൽ</p>
<p>താമ്പുക്ക് സ്റ്റാറ്റിസ്റ്റിക്കൽ ഓഫീസ്, പൊന്നാനി</p>	<p>ശ്രീമതി നിർമ്മലകുമാരി, എം.എസ്., താമ്പുക്ക് സ്റ്റാറ്റിസ്റ്റിക്കൽ ഓഫീസർ (11-11-2011 മുതൽ തുടരുന്നു)</p>	<p>ശ്രീ. ടി. സുബൈർ</p>
<p>എക്കണോമിക്സ് ആന്റ് സ്റ്റാറ്റിസ്റ്റിക്സ്, ജില്ലാ ഓഫീസ്, കോഴിക്കോട്</p>	<p>ശ്രീ. റ്റി. പി. വിനോദൻ, ഡെപ്യൂട്ടി ഡയറക്ടർ (22-6-2011 മുതൽ തുടരുന്നു)</p>	<p>ശ്രീ. പ്രേമരാജ്, പി. എൻ., റിസർച്ച് ഓഫീസർ</p>
<p>താമ്പുക്ക് സ്റ്റാറ്റിസ്റ്റിക്കൽ ഓഫീസ്, കോഴിക്കോട്</p>	<p>ശ്രീ. ഉല്ലാസ്, ടി. എസ്., താമ്പുക്ക് സ്റ്റാറ്റിസ്റ്റിക്കൽ ഓഫീസർ (19-1-2012 മുതൽ തുടരുന്നു)</p>	<p>ശ്രീമതി വി. രംഗളം, സ്റ്റാറ്റിസ്റ്റിക്കൽ ഇൻസ്പെക്ടർ</p>
<p>താമ്പുക്ക് സ്റ്റാറ്റിസ്റ്റിക്കൽ ഓഫീസ്, കൊയിലാണ്ടി</p>	<p>ശ്രീ. സി. വി. മോഹൻദാസ്, താമ്പുക്ക് സ്റ്റാറ്റിസ്റ്റിക്കൽ ഓഫീസർ (25-1-2012 മുതൽ തുടരുന്നു)</p>	<p>ശ്രീ. പ്രേമൻ, സി. റ്റി., സ്റ്റാറ്റിസ്റ്റിക്കൽ ഇൻസ്പെക്ടർ (4-7-2011 മുതൽ തുടരുന്നു)</p>
<p>താമ്പുക്ക് സ്റ്റാറ്റിസ്റ്റിക്കൽ ഓഫീസ്, വടകര</p>	<p>ശ്രീ. വി. കെ. അബ്ദുൾ റഹ്മാൻ, താമ്പുക്ക് സ്റ്റാറ്റിസ്റ്റിക്കൽ ഓഫീസർ</p>	<p>ശ്രീ. കെ. കെ. അശോകകുമാർ, സ്റ്റാറ്റിസ്റ്റിക്കൽ ഇൻസ്പെക്ടർ (1-4-2012 മുതൽ 17-12-2012 വരെ) ശ്രീമതി കെ. പി. റസീത, സ്റ്റാറ്റിസ്റ്റിക്കൽ ഇൻസ്പെക്ടർ (18-12-2012 മുതൽ തുടരുന്നു)</p>
<p>എക്കണോമിക്സ് ആന്റ് സ്റ്റാറ്റിസ്റ്റിക്സ്, ജില്ലാ ഓഫീസ്, വയനാട്</p>	<p>ശ്രീ. കെ. ദാമോദരൻ, ഡെപ്യൂട്ടി ഡയറക്ടർ</p>	<p>ശ്രീമതി സി. എസ്. ബേബി</p>

(1)	(2)	(3)
<p>താമരപ്പാലം സ്റ്റാറ്റിസ്റ്റിക്കൽ ഓഫീസ്, സുൽത്താൻ നഗർ</p>	<p>ശ്രീ. കെ. വി. മാത്യു, താമരപ്പാലം സ്റ്റാറ്റിസ്റ്റിക്കൽ ഓഫീസ്</p>	<p>ശ്രീ എ. ഇ. ജോർജ്ജ്, സ്റ്റാറ്റിസ്റ്റിക്കൽ ഇൻസ്പെക്ടർ</p>
<p>താമരപ്പാലം സ്റ്റാറ്റിസ്റ്റിക്കൽ ഓഫീസ്, വൈക്കം</p>	<p>ശ്രീ. കെ. ഡി. ആന്റണി, താമരപ്പാലം സ്റ്റാറ്റിസ്റ്റിക്കൽ ഓഫീസ്</p>	<p>ശ്രീ എം. എസ്. ജോയ്സ്, സ്റ്റാറ്റിസ്റ്റിക്കൽ ഇൻസ്പെക്ടർ</p>
<p>താമരപ്പാലം സ്റ്റാറ്റിസ്റ്റിക്കൽ ഓഫീസ്, മാനന്തവാടി</p>	<p>ശ്രീമതി കെ. എൻ. അജിതകുമാരി, താമരപ്പാലം സ്റ്റാറ്റിസ്റ്റിക്കൽ ഓഫീസ്</p>	<p>ശ്രീ പി. വി. കുഞ്ഞികൃഷ്ണൻ, സ്റ്റാറ്റിസ്റ്റിക്കൽ ഇൻസ്പെക്ടർ</p>
<p>എക്കണോമിക്സ് ആന്റ് സ്റ്റാറ്റിസ്റ്റിക്സ്, ജില്ലാ ഓഫീസ്, കണ്ണൂർ</p>	<p>ശ്രീ. ജി. എസ്. രജത്, ഡെപ്യൂട്ടി ഡയറക്ടർ</p>	<p>ശ്രീ. കെ. പി. കുട്ടികൃഷ്ണൻ റിസർച്ച് അസിസ്റ്റന്റ്</p>
<p>താമരപ്പാലം സ്റ്റാറ്റിസ്റ്റിക്കൽ ഓഫീസ്, തളിപ്പറമ്പ്</p>	<p>ശ്രീ. ബാബു, എം. കെ., താമരപ്പാലം സ്റ്റാറ്റിസ്റ്റിക്കൽ ഓഫീസ്</p>	<p>ശ്രീ. കെ. പി. പ്രഭാകരൻ, സ്റ്റാറ്റിസ്റ്റിക്കൽ ഇൻസ്പെക്ടർ</p>
<p>താമരപ്പാലം സ്റ്റാറ്റിസ്റ്റിക്കൽ ഓഫീസ്, കണ്ണൂർ</p>	<p>ശ്രീമതി ഇ. പാർവ്വതി, താമരപ്പാലം സ്റ്റാറ്റിസ്റ്റിക്കൽ ഓഫീസ്</p>	<p>ശ്രീ. കെ. വി. ടി. മുഹമ്മദ് നവാഷിം, സ്റ്റാറ്റിസ്റ്റിക്കൽ ഇൻസ്പെക്ടർ</p>
<p>താമരപ്പാലം സ്റ്റാറ്റിസ്റ്റിക്കൽ ഓഫീസ്, തറശ്ശേരി</p>	<p>ശ്രീ. സെയ്താറിക്കുട്ടി, താമരപ്പാലം സ്റ്റാറ്റിസ്റ്റിക്കൽ ഓഫീസ്</p>	<p>ശ്രീ. കെ. രമേശൻ, സ്റ്റാറ്റിസ്റ്റിക്കൽ ഇൻസ്പെക്ടർ</p>
<p>എക്കണോമിക്സ് ആന്റ് സ്റ്റാറ്റിസ്റ്റിക്സ്, ജില്ലാ ഓഫീസ്, കാസർഗോഡ്</p>	<p>ശ്രീ. രവീന്ദ്രൻ പാമ്പേരി, ഡെപ്യൂട്ടി ഡയറക്ടർ</p>	<p>ശ്രീ. രാജീവൻ, എൻ. കെ., റിസർച്ച് അസിസ്റ്റന്റ്</p>
<p>താമരപ്പാലം സ്റ്റാറ്റിസ്റ്റിക്കൽ ഓഫീസ്, റോസ്മൂൾ</p>	<p>ശ്രീ. എ. രാഘവൻ, താമരപ്പാലം സ്റ്റാറ്റിസ്റ്റിക്കൽ ഓഫീസ്</p>	<p>ശ്രീമതി റോസ്മൂൾ ജോൺ, സ്റ്റാറ്റിസ്റ്റിക്കൽ ഇൻസ്പെക്ടർ</p>

2. പരാതി പദിച്ചത്/തീർപ്പാക്കിയത്/തീർപ്പാക്കാൻ കഴിയാത്തത് എന്നിവയെ സംബന്ധിച്ചുള്ള വിവരം

ആപീസിന്റെ പേര്	പരാതി			പിഴയിനത്തിൽ വന്ന തുക
	പദിച്ചത്	തീർപ്പാക്കിയത്	തീർപ്പാക്കാൻ കഴിയാത്തത്	
(1)	(2)	(3)	(4)	(5)
ഡയറക്ടറേറ്റ് ഓഫ് ഇക്കണോമിക്സ് ആന്റ് സ്റ്റാറ്റിസ്റ്റിക്സ്	127	124	..	..
ഇക്കണോമിക്സ് ആന്റ് സ്റ്റാറ്റിസ്റ്റിക്സ്, ജില്ലാ ഓഫീസ്, തിരുവനന്തപുരം	33	33	..	..
ഇക്കണോമിക്സ് ആന്റ് സ്റ്റാറ്റിസ്റ്റിക്സ്, ജില്ലാ ഓഫീസ്, കൊല്ലം	19	19	..	..
ഇക്കണോമിക്സ് ആന്റ് സ്റ്റാറ്റിസ്റ്റിക്സ്, ജില്ലാ ഓഫീസ്, പാത്തനംതിട്ട	18	18	..	..
ഇക്കണോമിക്സ് ആന്റ് സ്റ്റാറ്റിസ്റ്റിക്സ്, ജില്ലാ ഓഫീസ്, ആവട്ടപ്പുഴ	21	21	..	..
ഇക്കണോമിക്സ് ആന്റ് സ്റ്റാറ്റിസ്റ്റിക്സ്, ജില്ലാ ഓഫീസ്, കോട്ടയം	29	29	..	..
ഇക്കണോമിക്സ് ആന്റ് സ്റ്റാറ്റിസ്റ്റിക്സ്, ജില്ലാ ഓഫീസ്, ഇടുക്കി	20	20	..	..
ഇക്കണോമിക്സ് ആന്റ് സ്റ്റാറ്റിസ്റ്റിക്സ്, ജില്ലാ ഓഫീസ്, എറണാകുളം	35	35	..	..
ഇക്കണോമിക്സ് ആന്റ് സ്റ്റാറ്റിസ്റ്റിക്സ്, ജില്ലാ ഓഫീസ്, തൃശ്ശൂർ	1	1	..	..
ഇക്കണോമിക്സ് ആന്റ് സ്റ്റാറ്റിസ്റ്റിക്സ്, ജില്ലാ ഓഫീസ്, പാലക്കാട്	31	31	..	..



(1)	(2)	(3)	(4)	(5)
ഇക്കണോമിക്സ് ആന്റ് സ്റ്റാറ്റിസ്റ്റിക്സ്, ജില്ലാ ഓഫീസ്, ചന്ദ്രപ്പുറം	20	20	..	..
ഇക്കണോമിക്സ് ആന്റ് സ്റ്റാറ്റിസ്റ്റിക്സ്, ജില്ലാ ഓഫീസ്, കോഴിക്കോട്	26	26	..	..
ഇക്കണോമിക്സ് ആന്റ് സ്റ്റാറ്റിസ്റ്റിക്സ്, ജില്ലാ ഓഫീസ്, വയനാട്	20	20	..	..
ഇക്കണോമിക്സ് ആന്റ് സ്റ്റാറ്റിസ്റ്റിക്സ്, ജില്ലാ ഓഫീസ്, കണ്ണൂർ	20	20	..	..
ഇക്കണോമിക്സ് ആന്റ് സ്റ്റാറ്റിസ്റ്റിക്സ്, ജില്ലാ ഓഫീസ്, കാസർഗോഡ്	11	11	..	..

3. സ്റ്റേറ്റ് ഇൻഫർമേഷൻ കമ്മീഷനുമായി വകുപ്പിന് നിവഹിച്ച് കേസുകൾ ഒന്നും തന്നെ ഇല്ല.

**X. ആന്തരിക നിയന്ത്രണ സംവിധാനം**

1. ടി കാലയളവിൽ വകുപ്പിനുളളിലെ ആഡിറ്റിന് നിയോഗിക്കപ്പെട്ട ഉദ്യോഗസ്ഥരെ സംബന്ധിക്കുന്ന വിവരം

ഉദ്യോഗസ്ഥന്റെ പേര്	ഉദ്യോഗപ്പേര്
ശ്രീ. ഐ. എസ്. സുരേഷ് ചന്ദ്രബോധസ്	സീനിയർ അഡ്മിനിസ്ട്രേറ്റീവ് ഓഫീസർ
ശ്രീമതി കെ. ശാരദ	അഡ്മിനിസ്ട്രേറ്റീവ് അസിസ്റ്റന്റ് (30-11-2012 വരെ)
ശ്രീമതി എൽ. എസ്. മിനി	അഡ്മിനിസ്ട്രേറ്റീവ് അസിസ്റ്റന്റ് (1-12-2012 മുതൽ തുടരുന്നു)
ശ്രീ. കെ. വി. സുരേഷ്	റിസർച്ച് അസിസ്റ്റന്റ് (31-12-2012 വരെ)
ശ്രീ. ഡി. രാധാകൃഷ്ണൻ	റിസർച്ച് അസിസ്റ്റന്റ് (1-1-2013 മുതൽ തുടരുന്നു)
ശ്രീ. എം. റമികുമാർ	സ്റ്റാറ്റിസ്റ്റിക്കൽ അസിസ്റ്റന്റ് ഗ്രേഡ് I
ശ്രീ. വി. സദാശിവൻനായർ	സ്റ്റാറ്റിസ്റ്റിക്കൽ അസിസ്റ്റന്റ് ഗ്രേഡ് I

2. അക്കൗണ്ടന്റ് ജനറലിന്റെ പരിശോധനാ റിപ്പോർട്ട് പ്രകാരം നടപടികൾ തുടർന്നു വരുന്നതിനെക്കുറിച്ചുള്ള വിവരങ്ങൾ

വകുപ്പിന്റെ ആസ്ഥാന കാര്യാലയത്തിലും ജില്ലാ താലൂക്ക് തലങ്ങളിലുമായി അക്കൗണ്ടന്റ് ജനറൽ നടത്തിയ പരിശോധനയുടെ അടിസ്ഥാനത്തിൽ ഇൻസ്പെക്ഷൻ റിപ്പോർട്ടുകളിനായി 13 ഓഡിറ്റ് പാഠകൾ പൊന്തിംഗ് ഉണ്ട്.

8 ജില്ലാ ഓഫീസുകളിലും 16 താലൂക്ക് സ്റ്റാറ്റിസ്റ്റിക്കൽ ഓഫീസുകളിലും ഓഡിറ്റ് പരിശോധന നടത്തിയിട്ടുണ്ട്.

3. 2012-13 സാമ്പത്തിക വർഷത്തിൽ ഓഡിറ്റ് അപ്രൈസ് കമ്മിറ്റി ചീറ്റിംഗുകൾ ഒന്നും തന്നെ സർക്കാർ തലത്തിൽ നടന്നിട്ടില്ല.

XI. മറ്റിനം വിഷയങ്ങൾ

1. വകുപ്പിലെ പരാതി പരിഹാര സെല്ലിനെ സംബന്ധിച്ച വിവരങ്ങൾ. - വനിതാ ജീവനക്കാർക്ക് തങ്ങളുടെ ജോലി സുഗമമാക്കി ഏതെങ്കിലും വിധത്തിലുള്ള പിഡനങ്ങൾ ഉണ്ടാവുകയാണെങ്കിൽ അതു സംബന്ധിച്ച് പരാതി നൽകുന്നതിനും അതിന്മേൽ അന്വേഷണം നടത്തുന്നതിനുമായി വകുപ്പു തലത്തിൽ കാര്യാലയത്തിൽ രൂപീകരിച്ച പരാതി പരിഹാര കമ്മിറ്റിയിൽ ചെയർപേഴ്സൺ അടക്കം ഏഴ് അംഗങ്ങൾ നിലവിലുണ്ട്. റിപ്പോർട്ടു വർഷം ഒരു പരാതി വെച്ചിട്ടുണ്ട്.

2. ഭരണഭാഷ മലയാളമാക്കുന്നത് സംബന്ധിച്ച്. - റെയറുകളുടെ എണ്ണം റിപ്പോർട്ടു വർഷം ഏകദേശം 98.5 ശതമാനത്തോളം റെയറുകൾ മലയാളത്തിലാണ് കൈകാര്യം ചെയ്തിട്ടുള്ളത്.

മലയാളത്തിൽ കൈകാര്യം ചെയ്ത റെയറുകളുടെ എണ്ണം 106994.

3. കമ്പ്യൂട്ടർവൽക്കരണത്തിന്റെ പുരോഗതിയെ സംബന്ധിച്ച വിവരങ്ങൾ. - 1990-ൽ പ്രവർത്തനമാരംഭിച്ച കമ്പ്യൂട്ടർ സെക്ഷനാണ് വകുപ്പിന്റെ ഇതു സംബന്ധമായ എല്ലാ ജോലിയും നിർവ്വഹിക്കുന്നത്. ഡിപ്പാർട്ട്മെന്റിന്റെ കമ്പ്യൂട്ടർ സംബന്ധമായ ആവശ്യങ്ങൾക്ക് ഒരുവുമൊരു ഇന്റേഴ്സുള്ള സൗകര്യം പര്യാപ്തമാണ്. റിപ്പോർട്ടു വർഷം കമ്പ്യൂട്ടർ വിഭാഗം ശക്തിപ്പെടുത്തുന്നതിന് ഡയറക്ടറേറ്റിനോടായി അനുവദിച്ച 30 ലക്ഷം രൂപയും ജില്ലാ ഓഫീസുകളിലോടായി 40 ലക്ഷം രൂപയും അനുവദിച്ചിരുന്നു. റിപ്പോർട്ടു വർഷം ഡയറക്ടറേറ്റിൽ 22 കമ്പ്യൂട്ടറുകളും ജില്ലാ ഓഫീസിൽ 61 കമ്പ്യൂട്ടറുകളും പുതിയതായി വാങ്ങിയിട്ടുണ്ട്.

4. ടി കാമ്പയിനിൽ വകുപ്പിന് ഇൻഡ്യാ ഗവൺമെന്റിൽ നിന്നോ മറ്റ് ഏജൻസികളിൽ നിന്നോ അവാർഡുകളോ ബഹുമാനികളോ വെച്ചിട്ടില്ല.

റിപ്പോർട്ട് വർഷത്തിൽ വകുപ്പിന്റെ പ്രവർത്തനം മെച്ചപ്പെടുത്തിയതിനായിരുന്നു. മേൽ വിവരിച്ച പ്രകാരം ഇക്കണോമിക്സ് ആന്റ് സ്റ്റാറ്റിസ്റ്റിക്സ് വകുപ്പിന്റെ 2012-2013 വർഷത്തെ ഭരണ റിപ്പോർട്ട് പ്രത്യേകം പരിശോധനയ്ക്ക് ഉത്തരവ് പുറപ്പെടുവിക്കുന്നു.

ഗവർണ്ണറുടെ ഉത്തരവിൻപ്രകാരം,  
പി. മാരാപാണ്ഡ്യൻ,  
പ്രിൻസിപ്പൽ സെക്രട്ടറി.

## സാമ്പത്തിക സ്ഥിതിവിവരക്കണക്ക് വകുപ്പിന്റെ 2012-13 വർഷത്തെ ഭരണ റിപ്പോർട്ട്

വകുപ്പുമന്ത്രി .. ശ്രീ. കെ. സി. ജോസഫ്  
 വകുപ്പ് സെക്രട്ടറി .. ശ്രീ. വി. എസ്. സെന്തിൽ,  
 ഐ.എ.എസ്.  
 വകുപ്പ് തലവൻ .. ശ്രീ. വി. രാമചന്ദ്രൻ

### I. ആമുഖം

#### 1. ഡിപ്പാർട്ട്മെന്റിനെ കുറിച്ചുള്ള വിവരണം

കേരളത്തിലെ സ്ഥിതിവിവരക്കണക്കുകളുടെ നോഡൽ ഏജൻസിയായ ഈ വകുപ്പ് 1951-ൽ ബോർഡ് ഓഫ് സ്റ്റാറ്റിസ്റ്റിക്സ് ആയും 1954 ആഗസ്റ്റ് 26-ന് ട്രാവൻകൂർ കൊച്ചിൻ ഗവൺമെന്റിന്റെ A11-504/54/Fd. D ഭക്ഷ്യവകുപ്പ് (അഗ്രിക്കൾച്ചർ) ഉത്തരവ് പ്രകാരം സ്റ്റാറ്റിസ്റ്റിക്സ് ഡിപ്പാർട്ട്മെന്റ് എന്ന പ്രത്യേക വകുപ്പായും രൂപം കൊണ്ടു. 1958 ഡിസംബറിൽ ബ്യൂറോ ഓഫ് എക്കണോമിക് സ്റ്റഡീസായും 1963 ആഗസ്റ്റ് 1 മുതൽ ബ്യൂറോ ഓഫ് എക്കണോമിക്സ് ആന്റ് സ്റ്റാറ്റിസ്റ്റിക്സ് എന്ന പേരിൽ സാമ്പത്തിക സ്ഥിതിവിവരക്കണക്കുകൾ ശേഖരിക്കുന്ന ഒരു പ്രധാന വകുപ്പായി മാറി. എന്നാൽ 8-8-1980-ലെ ജി. ഒ. (ആർ.റ്റി.) 366/80/പിഎൽജി. നമ്പർ ഉത്തരവ് പ്രകാരം സാമ്പത്തിക സ്ഥിതിവിവരക്കണക്ക് വകുപ്പ് എന്ന പേരിൽ പ്രവർത്തിച്ചുവരുന്നു. ഈ വകുപ്പിനെ സ്റ്റേറ്റ് അഗ്രിക്കൾച്ചർ സ്റ്റാറ്റിസ്റ്റിക്സ് അതോറിറ്റി (SASA) ആയി കേന്ദ്രസർക്കാർ അംഗീകരിച്ചിട്ടുണ്ട്. സംസ്ഥാനത്തിന്റെ സ്ഥിതിവിവരക്കണക്കുകൾ ആധികാരികമായി വിശകലനം ചെയ്ത് റിപ്പോർട്ടുകൾ കേന്ദ്ര-സംസ്ഥാന സർക്കാരുകൾക്കും മറ്റു പ്രധാന സാമ്പത്തിക കേന്ദ്രങ്ങൾക്കും അയച്ചുകൊടുക്കുന്നത് ഈ വകുപ്പിന്റെ പ്രധാന ചുമതലയിൽപ്പെടുന്നു. തന്മൂലം കേന്ദ്ര-സംസ്ഥാന സർക്കാരുകളുടെ പദ്ധതികൾ ആസൂത്രണം ചെയ്യുന്നതിൽ ഈ വകുപ്പ് പ്രധാന പങ്കുവഹിക്കുന്നു.

2. വകുപ്പ് കേന്ദ്ര-സംസ്ഥാന നിയമങ്ങൾ അനുസരിച്ച് പ്രവർത്തിച്ചുവരുന്നു.
3. ഓർഗനൈസേഷൻ ചാർട്ട് (അവസാനഭാഗത്ത് ചേർത്തിരിക്കുന്നു.)

### II. സംഘടന സംവിധാനം

ആഫീസിന്റെ പേര്	സ്ഥാപിതമായ തീയതി	ഉത്തരവ്	ഉദ്ദേശ്യലക്ഷ്യം
സാമ്പത്തിക സ്ഥിതി വിവരക്കണക്ക് വകുപ്പ്	8-8-1980	G.O. (Rt.) 366/80/PIg.	സാമ്പത്തിക സ്ഥിതിവിവര കണക്ക് ശേഖരണം, ക്രോഡീകരണം, അപഗ്രഥനം

2. (a) വെബ്സൈറ്റ്—[www.ecostat.kerala.gov.in](http://www.ecostat.kerala.gov.in)

(b) പ്രധാനപ്പെട്ട ഓഫീസുകളുടെ അഡ്രസ്സ്, ഫോൺ നമ്പർ, ഫാക്സ് നമ്പർ എന്നിവ:

ആഫീസിന്റെ പേര്	പ്രധാനപ്പെട്ട ഉദ്യോഗസ്ഥരുടെ ഉദ്യോഗപ്പേര്	ഫോൺ/ഫാക്സ്
(1)	(2)	(3)
1. ഡയറക്ടറേറ്റ് ഓഫ് ഇക്കണോമിക്സ് ആന്റ് സ്റ്റാറ്റിസ്റ്റിക്സ്	വി. രാമചന്ദ്രൻ, ഡയറക്ടർ  ഇ. ബേബി, അഡീഷണൽ ഡയറക്ടർ (ജനറൽ)  കെ. സത്യഭാമ, അഡീഷണൽ ഡയറക്ടർ (സ്റ്റേറ്റ് ഇൻകം)  റ്റി. ഗോർക്കി ജോസ്, അഡീഷണൽ ഡയറക്ടർ (പ്രൈം)  ഐ. എസ്. സുഭാഷ് ചന്ദ്രബോസ്, അഡ്മിനിസ്ട്രേറ്റീവ് ഓഫീസർ	Ph. 0471-2305318 Fax. 0471-2305317  Ph. 0471-2304711  Ph. 0471-2306039  Ph. 0471-2306039  Ph. 0471-2303935
2. ഇക്കണോമിക്സ് ആന്റ് സ്റ്റാറ്റിസ്റ്റിക്സ്, ജില്ലാ ആഫീസ്, തിരുവനന്തപുരം	ജോതി ജെ. വിൻസലോ, ഡെപ്യൂട്ടി ഡയറക്ടർ	Ph. 0471-2533727 Fax. 0471-2533727
3. ഇക്കണോമിക്സ് ആന്റ് സ്റ്റാറ്റിസ്റ്റിക്സ്, ജില്ലാ ആഫീസ്, കൊല്ലം	ഇസഡ്. ഷാജഹാൻ, ഡെപ്യൂട്ടി ഡയറക്ടർ	Ph. 0474-2793418 Fax. 0474-2793418
4. ഇക്കണോമിക്സ് ആന്റ് സ്റ്റാറ്റിസ്റ്റിക്സ്, ജില്ലാ ആഫീസ്, പത്തനംതിട്ട	ശാലിനി, പി. കെ., ഡെപ്യൂട്ടി ഡയറക്ടർ	Ph. 0468-2322748 Fax. 0468-2322748
5. ഇക്കണോമിക്സ് ആന്റ് സ്റ്റാറ്റിസ്റ്റിക്സ്, ജില്ലാ ആഫീസ്, ആലപ്പുഴ	ആർ. ശ്രീകുമാർ, ഡെപ്യൂട്ടി ഡയറക്ടർ	Ph. 0477-2252312 Fax. 0477-2252312
6. ഇക്കണോമിക്സ് ആന്റ് സ്റ്റാറ്റിസ്റ്റിക്സ്, ജില്ലാ ആഫീസ്, കോട്ടയം	സുനിൽ അഗസ്റ്റിൻ, ഡെപ്യൂട്ടി ഡയറക്ടർ	Ph. 0481-2562073 Fax. 0481-2562073
7. ഇക്കണോമിക്സ് ആന്റ് സ്റ്റാറ്റിസ്റ്റിക്സ്, ജില്ലാ ആഫീസ്, ഇടുക്കി	അജിത്കുമാർ, പി. കെ., ഡെപ്യൂട്ടി ഡയറക്ടർ	Ph. 04862-2222856 Fax. 04862-2222856

(1)	(2)	(3)
8. ഇക്കണോമിക്സ് ആന്റ് സ്റ്റാറ്റിസ്റ്റിക്സ്, ജില്ലാ ആഫീസ്, എറണാകുളം	ലീലാദേവി. പി. ഡെപ്യൂട്ടി ഡയറക്ടർ	Ph. 0484-2422533 Fax. 0484-2422533
9. ഇക്കണോമിക്സ് ആന്റ് സ്റ്റാറ്റിസ്റ്റിക്സ്, ജില്ലാ ആഫീസ്, തൃശ്ശൂർ	കെ. ശ്രീധരവാര്യർ, ഡെപ്യൂട്ടി ഡയറക്ടർ	Ph. 0487-2361339 Fax. 0487-2361339
10. ഇക്കണോമിക്സ് ആന്റ് സ്റ്റാറ്റിസ്റ്റിക്സ്, ജില്ലാ ആഫീസ്, പാലക്കാട്	ഉസ്മാൻ ഷെരീഫ് കുരി, ഡെപ്യൂട്ടി ഡയറക്ടർ.	Ph. 0491-2505106 Fax. 0491-2505106
11. ഇക്കണോമിക്സ് ആന്റ് സ്റ്റാറ്റിസ്റ്റിക്സ്, ജില്ലാ ആഫീസ്, മലപ്പുറം	വി.പി. സറഫുദ്ദീൻ, ഡെപ്യൂട്ടി ഡയറക്ടർ	Ph. 0483-2734939 Fax. 0483-2734939
12. ഇക്കണോമിക്സ് ആന്റ് സ്റ്റാറ്റിസ്റ്റിക്സ്, ജില്ലാ ആഫീസ്, കോഴിക്കോട്	ടി.പി. വിനോദൻ, ഡെപ്യൂട്ടി ഡയറക്ടർ	Ph. 0495-2320343 Fax. 0495-2320343
13. ഇക്കണോമിക്സ് ആന്റ് സ്റ്റാറ്റിസ്റ്റിക്സ്, ജില്ലാ ആഫീസ്, വയനാട്	കെ. ദാമോദരൻ, ഡെപ്യൂട്ടി ഡയറക്ടർ	Ph. 04936-202633 Fax. 04936-202633
14. ഇക്കണോമിക്സ് ആന്റ് സ്റ്റാറ്റിസ്റ്റിക്സ്, ജില്ലാ ആഫീസ്, കണ്ണൂർ	ജി. എസ്. രജത് ഡെപ്യൂട്ടി ഡയറക്ടർ	Ph. 04972-700405 Fax. 04972-700405
15. ഇക്കണോമിക്സ് ആന്റ് സ്റ്റാറ്റിസ്റ്റിക്സ്, ജില്ലാ ആഫീസ്, കാസർഗോഡ്	രവീന്ദ്രൻ പലേരി, ഡെപ്യൂട്ടി ഡയറക്ടർ	Ph. 04994-256474 Fax. 04994-256474

3. വകുപ്പിലെ പ്രധാന പദ്ധതികളും വിഭാഗങ്ങളും

1. കാർഷിക സ്ഥിതിവിവരക്കണക്കുകൾ (ഇ.എ.ആർ.എ.എസ്.)

സംസ്ഥാനത്തെ കാർഷിക സ്ഥിതിവിവരക്കണക്കുകൾ ഓരോ കാർഷിക വർഷവും സാമ്പിൾ സർവ്വേ മുഖേന ശേഖരിച്ച് ക്രോഡീകരിച്ച് വിശകലനം ചെയ്യുന്നതിനും, ആയത് റിപ്പോർട്ടാക്കി കേന്ദ്ര-സംസ്ഥാന സർക്കാരുകൾക്കും മറ്റ് ഏജൻസികൾക്കും നൽകുന്നതിനുമായി ഇ.എ.ആർ.എ.എസ്. എന്ന 100% കേന്ദ്രാവിഷ്കൃത പദ്ധതി ഈ വകുപ്പിന്റെ കീഴിൽ നടത്തിവരുന്നു.

അതാത് വർഷങ്ങളിൽ കാർഷികവും കാർഷികേതരവുമായ ആവശ്യങ്ങൾക്കായി വിനിയോഗിക്കുന്ന ഭൂവിസ്തൃതി, ഓരോ കാർഷിക വിളകളും കൃഷി ചെയ്യുന്ന ഭൂവിസ്തൃതി, അവയുടെ ഉല്പാദനം, ഉത്പ്പാദന നിരക്ക്, പ്രകൃതിക്ഷോഭവും മറ്റ് കാരണങ്ങളാലും കൃഷിനാശം സംഭവിച്ച വിളകളുടെ വിസ്തൃതി, വിളകളുടെ ജലസേചന സംബന്ധമായ വിവരങ്ങൾ, ദേശീയ വിള ഇൻഷുറൻസ് സ്കീമിൽ (NAIS) ഉൾപ്പെടുത്തിയിട്ടുള്ള വിളകളുടെ ശരാശരി വിളവ് മുതലായ സുപ്രധാന സവിതിവിവരക്കണക്കുകൾ ഈ പദ്ധതിയിലൂടെ ശേഖരിക്കുന്നു.

ഭൂവിനിയോഗം സംബന്ധിച്ച വിവരങ്ങൾ 13 ഇനങ്ങളിൽ തരംതിരിച്ച് ശേഖരിക്കുന്നതിലൂടെ യഥാർത്ഥ കൃഷിഭൂമി, വിസ്തൃതി, വിവിധ ഇനം തരിശുഭൂമി, കെട്ടിടങ്ങൾ സവിതിചെയ്യുന്ന സ്ഥലവിസ്തൃതി, മറ്റു കാർഷികേതര ഉപയോഗങ്ങൾക്കായുള്ള ഭൂവിസ്തൃതി തുടങ്ങിയവ തിട്ടപ്പെടുത്തുവാൻ കാർഷിക സവിതിവിവരക്കണക്ക് സർവ്വേയിലൂടെ സാധിക്കുന്നു. കാർഷിക സവിതിവിവരക്കണക്ക് ശേഖരിക്കുന്നതിലൂടെ കാലികവിളകൾ, വാർഷിക വിളകൾ, ദീർഘകാല വിളകൾ എന്നിവയുടെ വിവരങ്ങളും ജലസേചന മാർഗ്ഗത്തിനായി ഉപയോഗിക്കുന്ന വിവിധ സ്രോതസ്സുകളുടെ വിവരങ്ങളും പ്രത്യേകം ശേഖരിക്കുന്നു.

സംസ്ഥാനത്തെ 811 സോണുകളായി തിരിച്ച് ഓരോ സോണിലും ഓരോ ഇൻവെന്ററിഗേറ്റർ ഫീൽഡ് തല ജോലികൾ നിർവ്വഹിക്കുന്നു. ഫീൽഡ് തല ജോലികളും, ശേഖരിക്കുന്ന വിവരങ്ങളുടെ കൃത്യതയും താലൂക്ക് തല ആഫീസർമാർ, ജില്ലാ തല ഓഫീസർമാർ, ജില്ലാ ഡെപ്യൂട്ടി ഡയറക്ടർമാർ എന്നിവർ പരിശോധിക്കുന്നതിനു പുറമെ അത്യാവശ്യ ഘട്ടങ്ങളിൽ സംസ്ഥാനതല ആഫീസർമാരും പരിശോധനകൾ നടത്തിവരുന്നു.

ഫീൽഡിൽ നിന്നും ശേഖരിക്കുന്ന വിവരങ്ങൾ നിർദ്ദിഷ്ട ഫോറങ്ങളിലാക്കി താലൂക്ക് തലത്തിലും തുടർന്ന് ജില്ലാ തലത്തിലും സൂക്ഷ്മപരിശോധന നടത്തി നിർദ്ദിഷ്ട തീയതികളിൽ ഡയറക്ടറേറ്റിൽ ലഭ്യമാക്കുന്നു. സർവ്വേ ഡാറ്റകളുടെ എസ്റ്റിമേഷൻ, ക്രോഡീകരണം, വിശകലനം, റിപ്പോർട്ട് തയ്യാറാക്കൽ, പ്രസിദ്ധീകരണം തുടങ്ങിയ ജോലികൾ ഡയറക്ടറേറ്റിലെ ഇ.എ.ആർ.എ.എസ്. വിഭാഗം നിർവ്വഹിക്കുന്നു.

2011-12 വർഷത്തെ കാർഷിക സവിതിവിവരക്കണക്ക് റിപ്പോർട്ട് 2013-ൽ പ്രസിദ്ധീകരിച്ചു. 2012-13 കാർഷിക വർഷത്തെ സർവ്വേ ജോലികൾ 1-7-2012-ൽ ആരംഭിച്ചു. ഫീൽഡ് തല ഉദ്യോഗസ്ഥർക്കും സൂപ്പർവൈസറി ഉദ്യോഗസ്ഥർക്കും സംസ്ഥാന തലത്തിലും ജില്ലാ തലത്തിലും പരിശീലന പരിപാടികൾ വർഷാരംഭത്തിൽതന്നെ നടത്തുകയുണ്ടായി. കൂടാതെ ഇ.എ.ആർ.എ.എസ്. സർവ്വേയുടെ എസ്റ്റിമേഷൻ രീതികളെക്കുറിച്ച് 11-12-2012-ലും ഇംപ്രൂവ്മെന്റ് ഓഫ് ക്രോപ്പ് സ്റ്റാറ്റിസ്റ്റിക്സ് പദ്ധതിയുമായി ബന്ധപ്പെട്ട് സാമ്പിൾ ചെയ്ത് സർവ്വേയുടെ ഫീൽഡ് തല ഉദ്യോഗസ്ഥർക്ക് 12-12-2012-ൽ സംസ്ഥാനതലത്തിൽ പരിശീലന പരിപാടികൾ സംഘടിപ്പിച്ചു.

2012 -13 കാർഷിക വർഷത്തെ വിള പ്രവചന റിപ്പോർട്ടുമായി ബന്ധപ്പെട്ട പ്രധാന വിളകളുടെ മൂന്നാമത് അഡ്വാൻസ് എസ്റ്റിമേറ്റ്സ് റിപ്പോർട്ട് കേന്ദ്ര ഗവൺമെന്റിന് യഥാസമയം അയച്ചു കൊടുത്തു.

2012-13 കാർഷിക വർഷത്തെ നിലം ഭൂമി സർവ്വേയുടെ ഒന്നും രണ്ടും മൂന്നും സന്ദർശനങ്ങളും കരഭൂമി സർവ്വേയുടെ 1-ാം സന്ദർശനവും പൂർത്തിയായിട്ടുണ്ട്. കരഭൂമി സർവ്വേ 2-ാം സന്ദർശനം 2013 ജൂൺ മാസത്തോടെ പൂർത്തീകരിക്കും. ജനറൽ ക്രോപ്പ് എസ്റ്റിമേഷൻ സർവ്വേയിലെ വിരിപ്പ്, മൂണ്ടകൻ സീസണുകളിലെ നെല്ലിന്റെ വിള പരീക്ഷണങ്ങൾ പൂർത്തിയായിട്ടുണ്ട്. മറ്റു വിളകളുടെ വിള പരീക്ഷണങ്ങൾ പുരോഗമിക്കുന്നു.

2012-13 വർഷത്തെ വിരിപ്പ് സീസണിലെ നെല്ലിന്റെ ശരാശരി വിളവ് സംബന്ധിച്ച റിപ്പോർട്ടുകൾ തയ്യാറാക്കി സംസ്ഥാന കൃഷി വകുപ്പിനും, ദേശീയ കാർഷിക വിള ഇൻഷുറൻസ് കമ്പനിക്കും നൽകി. 2012-13 കാർഷിക വർഷത്തെ റാബി II സീസണിലെ മരച്ചീനി, ഇഞ്ചി, മഞ്ഞൾ, മറ്റുവാഴ എന്നിവയുടെ ശരാശരി വിളവ് സംബന്ധിച്ച റിപ്പോർട്ടുകൾ തയ്യാറാക്കി ദേശീയ കാർഷിക വിള ഇൻഷുറൻസ് കമ്പനിക്കും നൽകി.

കേന്ദ്ര സർക്കാരിന്റെ നാഷണൽ സാമ്പിൾ സർവ്വെ ഓർഗനൈസേഷനുമായി (NSSO), വകുപ്പും (DES)സംയുക്തമായി നടപ്പിലാക്കിവരുന്ന ഇംപ്രൂവ്മെന്റ് ഓഫ് ക്രോപ്പ്സ് സ്റ്റാറ്റിസ്റ്റിക്സ് (ICS) പദ്ധതി, ഇ.എ.ആർ.എ.എസ്. സർവ്വേയിലെ പോരായ്മകൾ കണ്ടുപിടിച്ച് പരിഹരിക്കുന്നതിനായി നടപ്പുവർഷത്തിലും നടത്തി വരുന്നു. 2011-12 വർഷത്തെ സെൻ്റ് ടേബിൾസ് തയ്യാറാക്കി NSSO യ്ക്ക് അയച്ചു കൊടുത്തിട്ടുണ്ട്. 2011-12 വർഷത്തെ വിരിപ്പ്, മൂണ്ടകൻ, പുഞ്ച സീസണുകളിലെ നെല്ലിന്റെ വിള പരീക്ഷണത്തെ സംബന്ധിച്ച AS 2.0 ഷെഡ്യൂളുകളിൽ സ്റ്റേറ്റ് സെൻ്ട്രൽ സാമ്പിളുകളുടെ ട്രാൻസ്ലേഷൻ ജോലികൾ പൂർത്തിയാക്കി NSSO-ക്ക് അയച്ചുകൊടുത്തിട്ടുണ്ട്. 2012-13 വർഷത്തെ സ്റ്റേറ്റ്, സെൻ്ട്രൽ സാമ്പിളുകളുടെ ട്രാൻസ്ലേഷൻ ജോലികൾ പുരോഗമിക്കുന്നു.

2011-12 വർഷത്തെ ഭൗതിക സാമ്പത്തിക പുരോഗതി റിപ്പോർട്ടുകൾ, യഥാസമയം കേന്ദ്ര ഗവൺമെന്റിന് അയച്ചുകൊടുത്തിട്ടുണ്ട്. 2011-12 വർഷത്തെ ആഡിറ്റഡ് യൂട്ടിലൈസേഷൻ സർട്ടിഫിക്കറ്റും കേന്ദ്രഗവൺമെന്റിന് നൽകിയിട്ടുണ്ട്.

ഹോർട്ടിക്കൾച്ചർ സെൻ്സസ്.—കാർഷിക മേഖലയിൽ ഹോർട്ടിക്കൾച്ചർ വിളകളുടെ പ്രാധാന്യം മനസ്സിലാക്കുന്നതിനും ദേശീയ തലത്തിൽ ഹോർട്ടിക്കൾച്ചർ സെൻ്സസ് നടത്തുന്നതിനെക്കുറിച്ച് പഠിക്കുന്നതിനും കേന്ദ്ര കൃഷിമന്ത്രാലയം 3 സംസ്ഥാനങ്ങളിൽ പൈലറ്റ് സ്റ്റേഡി നടത്തുവാൻ തീരുമാനിക്കുകയും കേരളത്തിൽ ഇടുക്കി, മലപ്പുറം ജില്ലകളിൽ ടി പൈലറ്റ് സ്റ്റേഡി നടത്തുകയും ചെയ്തു. ഫീൽഡ് തല വിവരശേഖരണം പൂർത്തീകരിച്ചു. ഡാറ്റാ എൻട്രി പുരോഗമിച്ചു കൊണ്ടിരിക്കുന്നു.

ഹോർട്ടിക്കൾച്ചർ സർവ്വെ.—13-ാം ധനകാര്യ കമ്മീഷൻ ശുപാർശയുടെ അടിസ്ഥാനത്തിലാണ് ഈ സർവ്വെ നടത്തുന്നത്. അഞ്ചു വർഷം തുടർച്ചയായി സർവ്വെ നടത്തുന്നതിന് ലക്ഷ്യമിട്ടിട്ടുള്ള ടി സർവ്വെ 2011-ൽ ആരംഭിച്ചു. ഇടുക്കി, മലപ്പുറം ഒഴികെ '12' ജില്ലകളിലാണ് ഈ സർവ്വെ ചെയ്യുന്നത്. ആദ്യഘട്ട സർവ്വെയിലെ ഫീൽഡ് തല ജോലികൾ തീർന്നിട്ടുണ്ട്. ഡാറ്റാ എൻട്രി ജോലികൾ നടന്നുവരുന്നു. സർക്കാരിന്റെ വിവിധ ഏജൻസികൾക്കും ആസൂത്രണത്തിനും പദ്ധതിനിർവ്വഹണത്തിനും ഹോർട്ടിക്കൾച്ചർ മേഖലയിൽ ആവശ്യമായ വിവരങ്ങൾ ലഭ്യമല്ലാത്തതിനാൽ അതിലേക്ക് പര്യാപ്തമായ വിവരശേഖരണം നടത്തുകയാണ് ഈ സർവ്വെയുടെ മുഖ്യലക്ഷ്യം. ഈ സർവ്വെയിൽ (2011-12 കാർഷിക വർഷം) വിളകളുടെ വിസ്തൃതി, ഉത്പാദനം, വിപണനം എന്നീ വിവരങ്ങളാണ് ശേഖരിച്ചത്.

അപൂർവ്വ വിളകളുടെ സെൻസസ് (2012-13).—13-ാം ധനകാര്യ കമ്മീഷന്റെ സഹായത്തോടെ സംസ്ഥാന സ്റ്റാറ്റിസ്റ്റിക്കൽ സിസ്റ്റം മെച്ചപ്പെടുത്തുന്നതിനായി നടപ്പിലാക്കുന്ന പദ്ധതിയാണിത് 'ഇംപ്രൂവ്മെന്റ് ഓഫ് സ്റ്റാറ്റിസ്റ്റിക്കൽ സിസ്റ്റം അറ്റ് സർവ്വേ ലെവൽ ആന്റ് ഡിസ്ട്രിക്ട് ലെവൽ' ഈ പദ്ധതിയിൽ കാർഷിക സ്ഥിതിവിവരക്കണക്ക് ശേഖരണം മെച്ചപ്പെടുത്തുക എന്ന ഉദ്ദേശത്തോടെ നടപ്പാക്കുന്ന ഉപ പദ്ധതികളിൽ ഒന്നാണ് അപൂർവ്വ വിളകളുടെ സെൻസസ്. സംസ്ഥാനത്തെ 14 ജില്ലകളിലും ഈ സെൻസസ് നടത്തുന്നു.

ചോളം, റാഗി, തുവര, ഉള്ളി തുടങ്ങിയ അപൂർവ്വ വിളകൾ സംസ്ഥാനത്ത് ചില സ്ഥലങ്ങളിൽ മാത്രം കൃഷി ചെയ്യുന്നതിനാൽ ഈ അപൂർവ്വ വിളകളെക്കുറിച്ചുള്ള ഒരു സമഗ്ര പഠനം ഇ.എ.ആർ.എ.എസ്. സർവ്വെ വഴി സാധ്യമാകുന്നില്ല. അതിനാൽ സംസ്ഥാനത്തെ കാർഷികമേഖലയിൽ അപൂർവ്വവിളകൾ നൽകുന്ന സംഭാവന ചെറുതാണെങ്കിലും അത് എത്രയാണെന്ന് മനസ്സിലാക്കുക, അപൂർവ്വ വിളകളുടെ വിസ്തൃതി, ഉത്പാദന നിരക്ക് എന്നിവ സംബന്ധിച്ച കൃത്യമായ കണക്ക് തയ്യാറാക്കുക. സംസ്ഥാന/ജില്ല വരുമാനം കണക്കാക്കുന്നതിൽ പ്രാഥമിക സെക്ടറായ കാർഷിക മേഖലയിലെ അപൂർവ്വ വിളകളുടെ മൂല്യം/വരുമാനം നിർണ്ണയിക്കുക എന്നിവ സെൻസസിന്റെ ലക്ഷ്യങ്ങളിൽ ഉൾപ്പെടുന്നു.

സംസ്ഥാനത്തെ എല്ലാ ജില്ലകളിലും 1-1-2013-ന് സെൻസസ് ആരംഭിക്കുകയുണ്ടായി. 7 ജില്ലകളിൽ 31-3-2013-ന് മുമ്പ് ഫീൽഡ് വർക്ക് അവസാനിച്ചു. മറ്റു ജില്ലകളിൽ ഈ സെൻസസ് അന്തിമഘട്ടത്തിലാണ്.

2. വ്യവസായ സ്ഥിതിവിവരക്കണക്കുവിഭാഗം

ഇന്ത്യൻ സമ്പദ് വ്യവസ്ഥയുടെ വളർച്ചയ്ക്ക് നിർണ്ണായകമായ പങ്ക് വഹിക്കുന്ന മേഖലകളിൽ ഏറ്റവും പ്രധാനപ്പെട്ടതാണ് വ്യവസായ മേഖല. വ്യവസായ മേഖലയിൽ, ഉത്പാദനത്തിൽ ഏർപ്പെട്ടിരിക്കുന്നതും, സേവനം നടത്തുന്നതുമായ ഉൽപാദന യൂണിറ്റുകളുടെ ഘടന, ഉൽപ്പാദന രീതി തുടങ്ങിയവ നിർണ്ണയിക്കുന്നതിനും വിലയിരുത്തുന്നതിനും വ്യവസായ സ്ഥാപനങ്ങളെ സ്വാധീനിക്കുന്ന ഘടകങ്ങൾ മനസ്സിലാക്കുന്നതിനും അതുവഴി പുതിയ വ്യവസായ നയം രൂപീകരിക്കുന്നതിനും വേണ്ടിയാണ് വാർഷിക വ്യവസായ സർവ്വെയിലൂടെ വിവരശേഖരണം നടത്തുന്നത്.



കേന്ദ്ര സർക്കാരിന്റെ കീഴിലുള്ള നാഷണൽ സാമ്പിൾ സർവ്വേ ഓഫീസാണ് (NSSO) വിവിധ രീതിയിൽ ഈ വിലയിരുത്തലിനാവശ്യമായ വിവരങ്ങൾ വാർഷിക വ്യവസായ സർവ്വേ വഴി ശേഖരിക്കുന്നത്. 2010-11 വർഷം മുതൽ സംസ്ഥാനതലത്തിൽ സാമ്പത്തിക സ്ഥിതിവിവരക്കണക്കു വകുപ്പുവഴി പ്രസ്തുത സർവ്വേ നടത്തി വരുന്നു. സംസ്ഥാനതലത്തിൽ വ്യവസായ വകുപ്പ് പ്രിൻസിപ്പൽ സെക്രട്ടറി ചെയർമാനായി ഒരു സ്റ്റേറ്റ് ലെവൽ കോ-ഓർഡിനേഷൻ കമ്മിറ്റി പ്രവർത്തിച്ചുവരുന്നു.

വ്യവസായ യൂണിറ്റുകളിൽ നിന്ന് ശേഖരിക്കുന്ന വിവരങ്ങൾ സംസ്ഥാനത്തിന്റെ സാമ്പത്തിക സ്ഥിതിയെക്കുറിച്ചുള്ള അവലോകനത്തിന് ഉതകുംവിധം വിവിധ സൂചികകൾ തയ്യാറാക്കുന്നതിന് വേണ്ടി ക്രോഡീകരിക്കുകയും വ്യവസായ വിഭവങ്ങളുടെ അടിസ്ഥാനത്തിൽ അപഗ്രഥനം നടത്തുകയും റിപ്പോർട്ടുകൾ തയ്യാറാക്കുകയുമാണ് വ്യവസായ സ്ഥിതിവിവരക്കണക്ക് വിഭാഗത്തിന്റെ മുഖ്യ ചുമതല. വിവരശേഖരണത്തിനായി വ്യവസായ മേഖലയിലെ വിവിധ യൂണിറ്റുകളുടെ അടിസ്ഥാന ഫ്രെയിം തയ്യാറാക്കുന്നതിനും പുതുക്കുന്നതിനും വേണ്ടി സംസ്ഥാനത്തിലെ മറ്റു ബന്ധപ്പെട്ട വകുപ്പുകളെ സംയോജിപ്പിക്കുന്ന പ്രവർത്തനങ്ങളും ഈ വിഭാഗം നടത്തുന്നു. കൂടാതെ സംസ്ഥാന വരുമാനം കണക്കാക്കുന്നതിനാവശ്യമായ വിവരങ്ങൾ തയ്യാറാക്കി നൽകുന്നുമുണ്ട്.

2010-11 വർഷത്തെ റെസിഡ്യൂവൽ സാമ്പിൾ സർവ്വേ 2012 ഫെബ്രുവരിയിൽ ആരംഭിച്ചു 2012 ജൂണിൽ അവസാനിക്കുകയും ചെയ്തു. നാഷണൽ സാമ്പിൾ സർവ്വേ ഓഫീസ് ഫീൽഡ് ഓപ്പറേഷൻ ഡിവിഷൻ തയ്യാറാക്കിയ പാനലിൽ നിന്നും സർവ്വേ ജോലികൾക്കുവേണ്ടി കോൺട്രാക്ട്ചാൾ ഇൻവെസ്റ്റിഗേറ്റർമാരെ നിയമിച്ചാണ് ജില്ലകളിലെ വിവരശേഖരണം നടത്തിയത്. ജില്ലകളിൽ നിന്നും ടി സർവ്വേയുടെ സ്ക്രൂട്ടിനി ചെയ്ത ഷെഡ്യൂളുകൾ ഡാറ്റാ എൻട്രി ചെയ്തു റിപ്പോർട്ടു തയ്യാറാക്കുന്നതിനുള്ള ജോലികൾ പുരോഗമിച്ചുവരുന്നു.

2011-12 റെസിഡ്യൂൾ സാമ്പിൾ സർവ്വേയുടെ നടത്തിപ്പിനായി സാമ്പത്തിക സ്ഥിതിവിവരക്കണക്ക് വകുപ്പ് നേരിട്ട് കോൺട്രാക്ട്ചാൾ ഇൻവെസ്റ്റിഗേറ്റർമാരെ നിയമിച്ചിട്ടുണ്ട്. കളക്ഷൻ ഓഫ് സ്റ്റാറ്റിസ്റ്റിക്സ് ആക്ട് 2008 പ്രകാരമാണ് വിവിധ വ്യാവസായിക യൂണിറ്റുകളിൽ നിന്നും വിവരശേഖരണം നടത്തുന്നത്. ഇവർക്ക് ആവശ്യമായ പരിശീലനം സംസ്ഥാന തലത്തിൽ നൽകിയിട്ടുണ്ട്. ജില്ലകളിൽ ഫീൽഡ് സർവ്വേ ജോലികൾ പുരോഗമിച്ചുവരുന്നു. സർവ്വേയുടെ കാലാവധി 2013 ഫെബ്രുവരി മുതൽ 2013 ജൂൺ വരെയാണ്.

(1) എ.എസ്.ഐ. സർവ്വേ റിപ്പോർട്ടുകൾ.—നാഷണൽ സാമ്പിൾ സർവ്വേ ഓർഗനൈസേഷൻ ശേഖരിച്ച വിവരങ്ങളുടെ അടിസ്ഥാനത്തിൽ കേരളത്തെ സംബന്ധിച്ചുള്ള 2006-07, 2007-08, 2008-09 എന്നീ വർഷങ്ങളിലെ എ.എസ്.ഐ. വാർഷിക റിപ്പോർട്ടുകൾ ഡിപ്പാർട്ടുമെന്റ് വെബ്സൈറ്റിൽ പ്രസിദ്ധീകരിച്ചിട്ടുണ്ട്. 2009-10 വർഷത്തെ എ.എസ്.ഐ. റിപ്പോർട്ട് തയ്യാറാക്കിയിട്ടുണ്ട്.

2. വ്യാവസായികോല്പാദന സൂചികാ വിഭാഗം

സംസ്ഥാനത്തിലെ തെരഞ്ഞെടുത്ത സമ്പാദ്യങ്ങളിൽ നിന്നും ശേഖരിക്കുന്ന ഡാറ്റാ ഉപയോഗിച്ചാണ് വ്യാവസായിക ഉല്പാദന സൂചിക തയ്യാറാക്കുന്നത്. CSO നൽകുന്ന

മാർഗ്ഗനിർദ്ദേശങ്ങൾ അടിസ്ഥാനമാക്കിയാണ് ഈ സൂചിക പ്രസിദ്ധീകരിക്കുന്നത്. 1993-94 അടിസ്ഥാനവർഷമാക്കി 2006-07 വരെ സൂചിക പ്രസിദ്ധീകരിച്ചിട്ടുണ്ട്. CSO യുടെ നിർദ്ദേശപ്രകാരം അടിസ്ഥാനവർഷം 2004-05 ആക്കി മാറ്റുകയും വിവര ശേഖരണം നടത്തുകയും ചെയ്തു. അതനുസരിച്ചുള്ള റിപ്പോർട്ട് ഉടൻ തന്നെ പ്രസിദ്ധീകരിക്കുന്നതാണ്.

വ്യാവസായികോല്പാദന മൊത്തവിലനിലവാര സൂചിക.—സംസ്ഥാനത്ത് വ്യാവസായിക ഉൽപ്പന്നങ്ങളുടെ മൊത്ത വിലയിൽ ഉണ്ടാകുന്ന മാറ്റങ്ങൾ മനസ്സിലാക്കുന്നതിന് വ്യാവസായിക ഉല്പാദന മൊത്തവില നിലവാര സൂചിക സഹായിക്കുന്നു. ഉൽപ്പന്നങ്ങളുടെ പ്രതിമാസ വില ശേഖരിച്ച് വാർഷിക ശരാശരി കണക്കാക്കിയാണ് ഈ സൂചിക തയ്യാറാക്കുന്നത്. സംഘടിത, അസംഘടിത മേഖലകളിലെ വിലകൾ പ്രത്യേകം ശേഖരിച്ച് മൊത്ത വിലനിലവാര സൂചിക തയ്യാറാക്കുന്നു. 2009-10 വരെ റിപ്പോർട്ട് പ്രസിദ്ധീകരിച്ചു. 2010-11 വർഷത്തെ റിപ്പോർട്ട് പ്രസിദ്ധീകരണത്തിന്റെ അന്തിമഘട്ടത്തിലാണ്. 2011-12 വർഷത്തെ സൂചിക തയ്യാറായിക്കൊണ്ടിരിക്കുന്നു.

3. സർവ്വെ രൂപകൽപ്പനാ വിഭാഗം

ആനുകാലിക പ്രാധാന്യമുള്ളതും സാമൂഹ്യ പുരോഗതിക്ക് ആവശ്യമുള്ള തുമായ സർവ്വെകളും പഠനങ്ങളും നടത്തി വിവരങ്ങൾ ക്രോഡീകരിച്ച് റിപ്പോർട്ടുകൾ തയ്യാറാക്കി സംസ്ഥാനത്തിന്റെ പദ്ധതി രൂപീകരണത്തിനാവശ്യമായ വിവരങ്ങൾ നൽകുകയാണ് സർവ്വെ രൂപകൽപ്പന വിഭാഗത്തിന്റെ ചുമതല. ഇതിനുപുറമെ മറ്റ് വകുപ്പുകൾക്കാവശ്യമായ പ്രത്യേക പഠനങ്ങൾ നടത്തുന്നതിനും മാർഗ്ഗനിർദ്ദേശങ്ങൾ നൽകുന്നതിനുമുള്ള ഉത്തരവാദിത്വവും സർവ്വെ രൂപകൽപ്പന വിഭാഗത്തിനുണ്ട്.

സർവ്വെ രൂപകൽപ്പന വിഭാഗം 2012-13 വർഷത്തിൽ താഴെ പറയുന്ന ജോലികൾ പൂർത്തീകരിച്ചിട്ടുണ്ട്:

(1) കുടിയേറിയവരേയും തിരിച്ചുവന്നവരേയും കുറിച്ചുള്ള സർവ്വെ.—സർവ്വെ പൂർത്തിയാക്കി റിപ്പോർട്ട് തയ്യാറാക്കുന്ന ജോലികൾ ആരംഭിച്ചു. വിദേശ രാജ്യങ്ങളിൽ ജോലി ചെയ്യുന്ന കേരളീയരെ സംബന്ധിച്ചുള്ള സമഗ്രമായ പഠനമാണ് ഈ സർവ്വെയിലൂടെ ലക്ഷ്യമിടുന്നത്.

(2) എംപ്ലോയ്മെന്റ് ആന്റ് അൺ എംപ്ലോയ്മെന്റ് സർവ്വെ.—കേന്ദ്ര ഗവൺമെന്റിന്റെ ലേബർ ബ്യൂറോയുടെ നിർദ്ദേശപ്രകാരം നടത്തിയ 3-ാമത് എംപ്ലോയ്മെന്റ് ആന്റ് അൺ എംപ്ലോയ്മെന്റ് സർവ്വെയുടെ വിവര ശേഖരണം പൂർത്തീകരിച്ച് ഷെഡ്യൂൾ സൂഷ്മപരിശോധന നടത്തി ലേബർ ബ്യൂറോയ്ക്ക് അയച്ചുകൊടുത്തു.

(3) ഹ്യൂമൻ ഡെവലപ്പ്മെന്റ് റിപ്പോർട്ട്.—കണ്ണൂർ ജില്ലയിലെ അഴീക്കോട്, എറണാകുളം ജില്ലയിലെ ഏലൂർ, വയനാട് ജില്ലയിലെ തിരുനെല്ലി, കോട്ടയം ജില്ലയിലെ ഉഴവൂർ എന്നീ പഞ്ചായത്തുകളുടെ ഹ്യൂമൻ ഡെവലപ്പ്മെന്റ് റിപ്പോർട്ടുകൾ പ്രസിദ്ധീകരിച്ചു.

4. കുടിവെള്ള പദ്ധതി.—സംസ്ഥാനത്തെ കുടിവെള്ള പദ്ധതികളെ സംബന്ധിച്ച സർവ്വേ നടത്തി രണ്ടാം ഘട്ട ജോലികൾ പൂരോഗമിക്കുന്നു.

5. ദേശീയ സാമ്പിൾ സർവ്വേ വിഭാഗം.—നാഷണൽ സാമ്പിൾ സർവ്വേ ഓഫീസ് ഭരണപരമായ ആവശ്യങ്ങൾക്കും ആസൂത്രണത്തിനുംവേണ്ടി രാജ്യത്തിലെ ജനങ്ങളുടെ സാമൂഹിക-സാമ്പത്തിക വിവരങ്ങൾ ശേഖരിക്കുന്ന സർവ്വേ 2012-13 വർഷത്തിലും തുടരുകയുണ്ടായി. കേരളത്തിലും തെരഞ്ഞെടുക്കപ്പെട്ട ഗ്രാമങ്ങളിലും പട്ടണങ്ങളിലും നാഷണൽ സാമ്പിൾ സർവ്വേ ഓഫീസും ഈ വകുപ്പും സർവ്വേ നടത്തി വരികയാണ്. നാഷണൽ സാമ്പിൾ സർവ്വേ ഓഫീസ് തയ്യാറാക്കി നൽകുന്ന നിർദ്ദേശങ്ങളും ഷെഡ്യൂളുകളും ഉപയോഗിച്ചാണ് തെരഞ്ഞെടുക്കപ്പെട്ട സാമ്പിളുകളിൽ ഈ വകുപ്പ് സർവ്വേ നടത്തുന്നത്. ജില്ലാതല എസ്റ്റിമേറ്റുകൾ കുടി തയ്യാറാക്കുന്നതിന് ലക്ഷ്യമിട്ടുകൊണ്ട് 50% അധിക സാമ്പിളുകൾകുടി വകുപ്പ് സർവ്വേ നടത്തിവരികയായിരുന്നു. എന്നാൽ നാഷണൽ സാമ്പിൾ സർവ്വേ ഓഫീസ് ചെയ്യുന്ന സെൻട്രൽ സാമ്പിളുകളും വകുപ്പ് ചെയ്യുന്ന സ്റ്റേറ്റ് സാമ്പിളുകളും കൂടെ സംയോജിപ്പിച്ചുകൊണ്ട് ജില്ലാതല എസ്റ്റിമേറ്റുകൾ തയ്യാറാക്കുന്നതിന് തീരുമാനിച്ചതിന്റെ അടിസ്ഥാനത്തിൽ 69-ാം റൗണ്ട് മുതൽ 50% അഡീഷണൽ സാമ്പിളുകൾ സർവ്വേ ചെയ്യുന്ന പ്രക്രിയ അവസാനിപ്പിക്കുകയുണ്ടായി.

2011 ജൂലായ് മുതൽ 2012 ജൂൺ വരെയുള്ള കാലയളവിലായിരുന്നു. 68-ാം റൗണ്ട് സർവ്വേ ജോലികൾ നടന്നത്. ആയതിനാൽ 2012-13 സാമ്പത്തിക വർഷം 2012 ഏപ്രിൽ മുതൽ 2012 ജൂൺ വരെ 68-ാം റൗണ്ട് സർവ്വേയുടെ 4-ാം സബ് റൗണ്ടിലെ സർവ്വേ ജോലികൾ പൂർത്തിയാക്കുകയുണ്ടായി. 68-ാം റൗണ്ടിൽ ഊന്നൽ നൽകിയിരുന്ന വിഷയങ്ങൾ ഹൗസ്ഹോൾഡ് കൺസ്യൂമർ എക്സ്പെൻഡിചർ, എംപ്ലോയ്മെന്റ് ആന്റ് അൺ എംപ്ലോയ്മെന്റ് എന്നിവയാണ്.

69-ാം റൗണ്ടിന്റെ സർവ്വേ കാലയളവ് 2012 ജൂലായ് മുതൽ 2012 ഡിസംബർ വരെയുള്ള 6 മാസമായിരുന്നു. ഹൗസിംഗ് കണ്ടീഷൻ, അർബൻ സ്കൂൾ എന്നീ വിഷയങ്ങളായിരുന്നു 69-ാം റൗണ്ടിന്റെ സർവ്വേ വിഷയങ്ങൾ. പ്രസ്തുത റൗണ്ടിൽ ആകെ 320 സാമ്പിളുകളാണ് സർവ്വേ നടത്തിയത്. അതിൽ 160 എണ്ണം ഗ്രാമീണ മേഖലയിലും 160 എണ്ണം നഗരപ്രദേശങ്ങളിലുമായിരുന്നു.

69-ാം റൗണ്ട് സർവ്വേയുടെ തെക്കൻ മേഖലാ ട്രെയിനിംഗ് 2012 ജൂൺ 18 മുതൽ 21 വരെ തിരുവനന്തപുരത്തുവെച്ചും വടക്കൻ മേഖലാ ട്രെയിനിംഗ് 2012 ജൂൺ 25 മുതൽ 28 വരെ കോഴിക്കോടു വെച്ചും നാഷണൽ സാമ്പിൾ സർവ്വേ ഓഫീസ് നടത്തുകയുണ്ടായി. പ്രസ്തുത ട്രെയിനിംഗിൽ വകുപ്പിലെ ഉദ്യോഗസ്ഥർ പങ്കെടുത്തു. 69-ാം റൗണ്ട് സർവ്വേയുമായി ബന്ധപ്പെട്ട ഉദ്യോഗസ്ഥർക്കായി സംസ്ഥാനതല വാർഷിക പരിശീലന പരിപാടി 2012 ജൂലായ് 10, 11 തീയതികളിൽ നടത്തുകയുണ്ടായി. 69-ാം റൗണ്ട് സർവ്വേയുടെ ഷെഡ്യൂളുകളുടെ സൂക്ഷ്മ പരിശോധനയിൽ കണ്ട പിഴകൾ ആവർത്തിക്കാതിരിക്കുന്നതിനുള്ള കൂടുതൽ നിർദ്ദേശങ്ങൾ നൽകുന്നതിലേക്കായി 19-9-2012-ന് എറണാകുളത്തുവെച്ച് ഒരു സംസ്ഥാനതല യോഗം നടത്തുകയുണ്ടായി. 69-ാം റൗണ്ട് സർവ്വേയുടെ ഡാറ്റാ എൻട്രിക്കുവേണ്ടി നാഷണൽ സാമ്പിൾ സർവ്വേ ഓഫീസ് ബാംഗ്ലൂരിൽ വെച്ച് 2012

സെപ്റ്റംബർ 10, 11 തീയതികളിൽ നടത്തിയ വർക്ക്ഷോപ്പിൽ ഡയറക്ടറേറ്റിലെ രണ്ട് ഉദ്യോഗസ്ഥർ പങ്കെടുത്തു. 69-ാം റൗണ്ട് അഡീഷണൽ ഡയറക്ടറുടെ നേതൃത്വത്തിൽ ജില്ലകളിൽ പരിശോധന നടത്തി. 69-ാം റൗണ്ട് സർവ്വെയുടെ ജോയിന്റ് ഇൻസ്പെക്ഷൻ നടത്തുകയുണ്ടായി.

70-ാം റൗണ്ട് സർവ്വെയുടെ കാലയളവ് 2013 ജനുവരി മുതൽ 2013 ഡിസംബർ വരെയാണ്. പ്രസ്തുത റൗണ്ടിന്റെ 1-ാമത്തെ സബ് റൗണ്ടിന്റെ 80% സാമ്പിളുകളുടെ ഫീൽഡുതല ജോലികൾ 2013 ജനുവരി മാസം മുതൽ 2013 മാർച്ച് വരെയുള്ള കാലയളവിനുള്ളിൽ പൂർത്തിയാക്കുകയുണ്ടായി. പ്രസ്തുത റൗണ്ട് സർവ്വെയിൽ കടവും നിക്ഷേപവും കടബാധ്യതയും, ഭൂമി, കന്നുകാലി ഹോൾഡിംഗ്സ് എന്നിവയാണ് സർവ്വെ വിഷയങ്ങൾ.

70-ാം റൗണ്ട് സർവ്വെയുമായി ബന്ധപ്പെട്ട നാഷണൽ സാമ്പിൾ സർവ്വെ ഓഫീസിന്റെ അഖിലേന്ത്യാ ട്രെയിനിംഗ് 2012 സെപ്റ്റംബർ 27 മുതൽ 29 വരെ ഡൽഹിയിൽ വെച്ച് നടക്കുകയുണ്ടായി. ടി പരിശീലന പരിപാടിയിൽ അഡീഷണൽ ഡയറക്ടർ പങ്കെടുക്കുകയുണ്ടായി. നാഷണൽ സാമ്പിൾ സർവ്വെ ഓഫീസിന്റെ തെക്കൻ മേഖലാ ട്രെയിനിംഗ് 26-12-2012 മുതൽ 29-12-2012 വരെ തിരുവനന്തപുരത്തും വടക്കൻ മേഖലാ ട്രെയിനിംഗ് 19-12-2012 മുതൽ 22-12-2012 വരെ കോഴിക്കോട് വെച്ചും നടക്കുകയുണ്ടായി. പ്രസ്തുത ട്രെയിനിംഗിൽ വകുപ്പിലെ ഉദ്യോഗസ്ഥർ പങ്കെടുക്കുകയുണ്ടായി. 70-ാം റൗണ്ട് സർവ്വെയുടെ ഡാറ്റാ എൻട്രിക്കുവേണ്ടി നാഷണൽ സാമ്പിൾ സർവ്വെ ഓഫീസ്, 26-3-2013, 27-3-2013 എന്നീ തീയതികളിൽ ബാംഗ്ലൂരിൽ വെച്ച് നടത്തിയ വർക്ക്ഷോപ്പിൽ സെക്ഷനിലെ അസിസ്റ്റന്റ് ഡയറക്ടർ ഉൾപ്പെടെ 3 ഉദ്യോഗസ്ഥർ പങ്കെടുത്തു.

70-ാം റൗണ്ട് സർവ്വെയുമായി ബന്ധപ്പെട്ട് ഉദ്യോഗസ്ഥർക്കായി സംസ്ഥാനതലത്തിലുള്ള വാർഷിക പരിശീലന പരിപാടി 2013 ജനുവരി 2, 3 തീയതികളിൽ നടക്കുകയുണ്ടായി.

66-ാം റൗണ്ട് സർവ്വെയുടെ ട്രെയിനിംഗ് 2012 സെപ്റ്റംബർ മാസം കൊൽക്കൊത്തയിൽ വെച്ച് നടത്തുകയുണ്ടായി. പ്രസ്തുത ട്രെയിനിംഗിൽ റിസർച്ച് ഓഫീസർ തസ്തികയിലുള്ള ഉദ്യോഗസ്ഥർ പങ്കെടുത്തു.

66-ാം റൗണ്ട് സർവ്വെയുടെ പുളിംഗുമായി ബന്ധപ്പെട്ട വർക്ക്ഷോപ്പ് 2013 ജനുവരി 3, 4 തീയതികളിൽ ന്യൂഡൽഹിയിൽ വെച്ച് നാഷണൽ സാമ്പിൾ സർവ്വെ ഓഫീസ് നടത്തുകയുണ്ടായി. പ്രസ്തുത വർക്ക്ഷോപ്പിൽ ഡയറക്ടറും റിസർച്ച് ഓഫീസറും പങ്കെടുക്കുകയുണ്ടായി.

നടപ്പു കാലയളവിൽ 64, 65 റൗണ്ട് സർവ്വെകളുടെ അടിസ്ഥാനത്തിൽ റിപ്പോർട്ടുകൾ പ്രസിദ്ധീകരിക്കുകയുണ്ടായി.

66-ാം റൗണ്ടിന്റെ വാലിഡേഷൻ ജോലികളും 67-ാം റൗണ്ട് സർവ്വെയുടെ ഡാറ്റാ എൻട്രിയും പൂർത്തിയാക്കുകയുണ്ടായി.

6. തൊഴിലും ഭവനനിർമ്മാണ വിഭാഗവും

(1) ലേബർ വിഭാഗം.—1948-ലെ ഫാക്ടറി നിയമം, 1936-ലെ വേതന വിതരണ നിയമം, 1961-ലെ പ്രസവാനുകൂല്യ നിയമം ഇവ അനുസരിച്ച് ഫാക്ടറികളിലും തോട്ടം മേഖലയിലും വിവിധ ആനുകൂല്യങ്ങൾ നടപ്പാക്കപ്പെടുന്ന രീതിയെ സംബന്ധിച്ച സ്ഥിതി വിവരക്കണക്കുകൾ ലേബർ ബ്യൂറോയ്ക്ക് അയച്ചു കൊടുക്കുകയാണ് ഈ സെക്ഷന്റെ മുഖ്യമായ ജോലി.

1948-ലെ ഫാക്ടറി നിയമപ്രകാരം രജിസ്റ്റർ ചെയ്തിട്ടുള്ള ഫാക്ടറികളിൽ നിന്നും ലഭിക്കുന്ന വാർഷിക-അർദ്ധവാർഷിക റിപ്പോർട്ടുകളും അനുബന്ധമായ മറ്റുവിവരങ്ങളും നിശ്ചിത പ്രൊഫോർമയിൽ ഫാക്ടറീസ് ആന്റ് ബോയിലേഴ്സ് ഡയറക്ടർ, സാമ്പത്തിക സ്ഥിതി വിവരക്കണക്ക് ഡയറക്ടർക്ക് എത്തിച്ചു തരുന്നു. പ്രസ്തുത റിപ്പോർട്ടുകൾ ഈ സെക്ഷനിൽ സൂക്ഷ്മപരിശോധന നടത്തി സംഗ്രഹിച്ച് 1948-ലെ ഫാക്ടറീസ് നിയമപ്രകാരമുള്ള വാർഷിക റിപ്പോർട്ട് തയ്യാറാക്കി ലേബർ ബ്യൂറോയ്ക്ക് അയച്ചുകൊടുക്കുന്നു. 2011 വരെയുള്ള റിപ്പോർട്ട് തയ്യാറാക്കി ലേബർ ബ്യൂറോയ്ക്ക് അയച്ചുകൊടുത്തു. 1961-ലെ പ്രസവാനുകൂല്യ നിയമമനുസരിച്ചുള്ള വാർഷിക റിപ്പോർട്ട് 2011 വരെയുള്ളത് ലേബർ ബ്യൂറോയ്ക്ക് അയച്ചുകൊടുത്തു.

ഫാക്ടറികളിലും തോട്ടങ്ങളിലും ഉണ്ടായിട്ടുള്ള ഇൻഡസ്ട്രിയൽ ഡിസ്പ്യൂട്ട് ഒഴികെയുള്ള ലോക്കൗട്ട്, ലേ ഓഫ് തുടങ്ങിയവയെ സംബന്ധിച്ച പ്രതിമാസ റിപ്പോർട്ട് 2012 മാർച്ച് വരെയുള്ളത് ജില്ലാ ലേബർ ഓഫീസുകളിൽ നിന്നും ശേഖരിച്ച് ലേബർ ബ്യൂറോയ്ക്ക് അയച്ചുകൊടുത്തു.

(2) ഹൗസിംഗ് വിഭാഗം.—നഗര പ്രദേശങ്ങളിലെ കെട്ടിട നിർമ്മാണ പ്രവർത്തനങ്ങളെ സംബന്ധിച്ച സ്ഥിതി വിവരക്കണക്കുകൾ കെട്ടിട നിർമ്മാണ സാമഗ്രികളുടെ വില, കെട്ടിട നിർമ്മാണ മേഖലയിൽ പണിയെടുക്കുന്ന തൊഴിലാളികളുടെ വേതനം സംബന്ധിച്ച വിവരങ്ങൾ എന്നിവ ശേഖരിച്ച് വിശകലനം ചെയ്ത് ഭവന നിർമ്മാണ രംഗത്തെ വിവരങ്ങൾ ദേശീയ കെട്ടിട നിർമ്മാണ സംഘടനയ്ക്കും വേതനം സംബന്ധിച്ച വിവരങ്ങൾ ആസൂത്രണ വിഭാഗത്തിന്റെ പഠനത്തിനായും അയച്ചു കൊടുക്കുകയാണ് ഈ വിഭാഗത്തിന്റെ മുഖ്യമായ ജോലി. കൂടാതെ 2004-05 അടിസ്ഥാന വർഷമാക്കിയുള്ള കെട്ടിട നിർമ്മാണ ചെലവിന്റെ സൂചികയും തയ്യാറാക്കിവരുന്നു.

ഇന്ത്യാ ഗവൺമെന്റിന്റെ നിയന്ത്രണത്തിലുള്ള കെട്ടിട നിർമ്മാണ സംഘടനയുടെ നിർദ്ദേശാനുസരണം സംസ്ഥാനത്തെ നഗര പ്രദേശങ്ങളിലെ കെട്ടിട നിർമ്മാണത്തിലുള്ള പുരോഗതി അവലോകനം ചെയ്യുന്നതിനുള്ള ത്രിതല സംവിധാനത്തിൽ സ്ഥിതിവിവരക്കണക്കുകൾ ശേഖരിക്കുന്നു. സർക്കാർ/പൊതുമേഖലാ സ്ഥാപനങ്ങൾ വഴി നടപ്പാക്കുന്ന 25 ലക്ഷം രൂപയ്ക്കുമേൽ ചെലവുവരുന്ന കെട്ടിട നിർമ്മാണ പ്രോജക്ടുകളെ സംബന്ധിച്ച സ്ഥിതി വിവരക്കണക്കുകൾ സംസ്ഥാന പൊതുമരാമത്തു വകുപ്പിൽ പ്രവർത്തിക്കുന്ന സ്ഥിതി വിവരക്കണക്കു വിഭാഗം എൻ.ബി.ഒ. നിശ്ചയിച്ചിട്ടുള്ള പ്രൊഫോർമയിൽ ഈ ഓഫീസിൽ എത്തിച്ചുതരുന്നു. സ്വകാര്യ വ്യക്തികളുടെ കെട്ടിട നിർമ്മാണത്തെ കുറിച്ചുള്ള വിവരങ്ങൾ 50,000-ൽ കൂടുതൽ ജനസംഖ്യയുള്ള മുനിസിപ്പാലിറ്റി,

കോർപ്പറേഷനിൽ നിന്നും മുനിസിപ്പൽ ഭരണവകുപ്പിലെ സനിറ്റി വിവരക്കണക്കു വിഭാഗം ശേഖരിച്ച് അയച്ചുതരുന്നു. ഇന്ത്യാ ഗവൺമെന്റിന്റെ നാഷണൽ ബിൽഡിംഗ്സ് ഓർഗനൈസേഷന്റെ പ്രത്യേക പദ്ധതിയായ അർബൻ സ്റ്റാറ്റിസ്റ്റിക്സ് ഫോർ എച്ച്.ആർ. ആന്റ് അസസ്മെന്റ് (USHA) പ്രകാരം 1-4-2007-നു ശേഷം പുതിയ പ്രൊഫോർമയിൽ കെട്ടിടനിർമ്മാണ സനിറ്റി വിവരക്കണക്ക് ശേഖരിച്ചു വരുന്നു.

2012-13 സാമ്പത്തിക വർഷത്തിൽ തെരഞ്ഞെടുത്ത മുനിസിപ്പാലിറ്റി, കോർപ്പറേഷൻ എന്നിവിടങ്ങളിലെ മൂടക്കം വന്ന 2007-08, 2008-09, 2009-10, 2010-11, 2011-12 എന്നീ വർഷങ്ങളിലെ വിവരശേഖരണം നടത്തുന്നതിനായി ദിവസവേതനാടിസ്ഥാനത്തിൽ 14 എന്യൂമറേറ്റർമാരെ നിയമിച്ചിട്ടുണ്ട്. പ്രസ്തുത ജോലി നടന്നുവരുന്നു. കൂടാതെ നിലവിൽ ഹൗസിംഗ് സ്റ്റാറ്റിസ്റ്റിക്സ് ശേഖരണവുമായി ബന്ധപ്പെട്ട് കേന്ദ്ര സർക്കാർ 'ബ്രിക്സ്' എന്ന ഓൺലൈൻ സോഫ്റ്റ്‌വെയർ തയ്യാറാക്കി ഡെറ്റ ശേഖരിച്ചു വരുന്നു.

കെട്ടിട നിർമ്മാണ സാമഗ്രികളുടെ വിലനിലവാരവും കെട്ടിട നിർമ്മാണത്തിൽ ഏർപ്പെട്ടിരിക്കുന്ന തൊഴിലാളികളുടെ വേതന നിരക്കും ഓരോ ത്രൈമാസത്തിലും ജില്ലാ ആസ്ഥാനങ്ങളിൽ നിന്നും ശേഖരിച്ച് ഈ ഓഫീസിൽ അയച്ചുതരുന്നു. അവ സൂക്ഷ്മപരിശോധനയ്ക്കുശേഷം ക്രോഡീകരിച്ച് എൻ.ബി.ഒ.-ക്ക് അയച്ചു കൊടുക്കുന്നു. 30-9-2012 വരെയുള്ള റിപ്പോർട്ട് എൻ.ബി.ഒ.-ക്ക് അയച്ചു കൊടുത്തിട്ടുണ്ട്. 31-12-2012-ലെ റിപ്പോർട്ട് തയ്യാറാക്കിവരുന്നു.

ദേശീയ സ്റ്റാറ്റിസ്റ്റിക്കൽ കമ്മീഷന്റെയും കേരള സർക്കാരിന്റെയും നിർദ്ദേശാനുസരണം ഓരോ പഞ്ചായത്തിലും പുതുതായി നിർമ്മിക്കുന്ന കെട്ടിടങ്ങളെ സംബന്ധിച്ച വിവരങ്ങൾ ശേഖരിച്ചുവരുന്നു. അപ്രകാരം ശേഖരിച്ച വിവരങ്ങളുടെ അടിസ്ഥാനത്തിൽ 2006-07, 2007-08, 2008-09, 2009-10 എന്നീ വർഷങ്ങളിലെ റിപ്പോർട്ടുകൾ പ്രസിദ്ധീകരിച്ചു. 2010-11, 2011-12 എന്നീ വർഷങ്ങളിലെ റിപ്പോർട്ടുകൾ തയ്യാറാക്കിവരുന്നു.

വേതനഘടന സർവ്വേ—അഞ്ചുവർഷ കാലാവധിയിലാണ് വേതന ഘടന സർവ്വേ നടത്തുന്നത്. 2012-2017 കാലയളവിലെ സർവ്വേ നടന്നുകൊണ്ടിരിക്കുന്നു. നഗര പ്രദേശങ്ങളിലേയും ഗ്രാമപ്രദേശങ്ങളിലേയും മൊത്ത/ചില്ലറ വ്യാപാര സ്ഥാപനങ്ങളിൽ ജോലി ചെയ്തു വരുന്നവരുടേയും കെട്ടിട നിർമ്മാണ മേഖലയിൽ ജോലി ചെയ്തുവരുന്ന വിവിധ വിഭാഗം തൊഴിലാളികളുടെയും വേതന നിരക്കുകൾ ശേഖരിക്കുകയാണ് ഈ സർവ്വേയുടെ ഉദ്ദേശം. തെരഞ്ഞെടുക്കപ്പെടുന്ന സ്ഥാപനങ്ങളിൽ നിന്നും ഓരോ ത്രൈമാസത്തിലും വേതന വിവരങ്ങൾ ശേഖരിച്ച് അവ സൂക്ഷ്മ പരിശോധന നടത്തി ആവശ്യമായ പട്ടികകൾ തയ്യാറാക്കി സംസ്ഥാന വരുമാന നിർണ്ണയ വിഭാഗത്തിനും സംസ്ഥാന ആസൂത്രണ ബോർഡിനും നൽകിവരുന്നു. കൺസ്ട്രക്ഷൻ സെക്ടറിലെ തൊഴിലാളികളെ സംബന്ധിച്ച റിപ്പോർട്ട് (റൂറൽ, അർബൻ) 2010-11 വരെ തയ്യാറാക്കിയിട്ടുണ്ട്. 2011-12-ന്റെ റിപ്പോർട്ട് തയ്യാറാക്കൽ അവസാന ഘട്ടത്തിലാണ്.

7. സംസ്ഥാന വരുമാന നിർണ്ണയ വിഭാഗം

സംസ്ഥാന വരുമാന വിഭാഗത്തിൽ സംസ്ഥാനത്തെ വിവിധ മേഖലകളിലെ സമിതിവിവരണക്കണക്കുകൾ ശേഖരിക്കുകയും അവ ക്രോഡീകരിച്ച് സംസ്ഥാന തലത്തിലും ജില്ലാതലത്തിലും വാർഷിക മൊത്തവരുമാന കണക്കുകളും അറ്റവരുമാന കണക്കുകളും തനതു വിലയിലും അടിസ്ഥാന വർഷ വിലയിലും തയ്യാറാക്കിവരുന്നു. സംസ്ഥാനത്തിന്റെ മൂലധനകണക്കുകളും ആളോഹരി വരുമാനം നിർണ്ണയിക്കുക, അവയുടെ വിശകലനം ചെയ്യുക എന്നീ പ്രവർത്തനങ്ങളും ഈ വിഭാഗത്തിന്റെ ചുമതലയിൽ നടന്നുവരുന്നു. ഈ വിഭാഗം തയ്യാറാക്കുന്ന വിവിധ കണക്കുകൾ കേന്ദ്രസർക്കാരിന്റെ സെൻട്രൽ സ്റ്റാറ്റിസ്റ്റിക്കൽ ആഫീസിലെ നാഷണൽ അക്കൗണ്ട്സ് വിഭാഗവുമായി ചർച്ച നടത്തി, പ്രസ്തുത കണക്കുകൾ സംസ്ഥാന ഗവൺമെന്റുകൾക്കും കേന്ദ്ര ഗവൺമെന്റിനും ആസൂത്രണത്തിനും മറ്റു ബന്ധപ്പെട്ട ഏജൻസികൾക്കും നൽകിവരുന്നു. ഇതിന്റെ ഭാഗമായി 2004-05 അടിസ്ഥാന വർഷമായി കണക്കാക്കി 2004-05 മുതൽ 2009-10 വരെയുള്ള കണക്കുകൾ പുനർനിർണ്ണയിച്ച് 2010-11-ലെ പ്രൊവിഷണൽ എസ്റ്റിമേറ്റുകളും 2011-12-ലെ കിക്ക് എസ്റ്റിമേറ്റുകളും തയ്യാറാക്കിയിട്ടുണ്ട്.

സംസ്ഥാന സർക്കാരിന്റെ വാർഷിക ബഡ്ജറ്റ് തരംതിരിച്ച് “എക്കണോമിക് കം പർപ്പസ് ക്ലാസിഫിക്കേഷൻ” നടത്തി വിശകലനം നടത്തുന്നതിന്റെ ഭാഗമായി 2010-11-ന്റെ ബഡ്ജറ്റ് ആക്ചൽസ് തരംതിരിച്ച റിപ്പോർട്ടും 2011-12-ലെ റിവൈസ്ഡ് എസ്റ്റിമേറ്റും തയ്യാറാക്കി സി.എസ്.ഒ.-യ്ക്ക് അയച്ചുകൊടുത്തിട്ടുണ്ട്. 13-ാം ധനകാര്യ കമ്മീഷന്റെ സഹായത്തോടെ തദ്ദേശ സ്വയംഭരണ സ്ഥാപനങ്ങളുടെ 2008-09 മുതലുള്ള വാർഷിക ധനകാര്യ സ്റ്റേറ്റ്മെന്റ് ശേഖരിക്കുകയും അവയിൽ നിന്ന് വരുമാനവും മൂലധനശേഖരണവും ക്രോഡീകരിക്കുകയും ചെയ്യുന്ന ജോലി ആരംഭിച്ചിട്ടുണ്ട്.

സംസ്ഥാന വരുമാനം കണക്കാക്കുന്നതിന് ആവശ്യമായ മാംസോൽപ്പാദനം സംബന്ധിച്ച വിവരങ്ങൾ കാലാനുസൃതമായി പരിഷ്കരിക്കുന്നതിനായി കേരളത്തിലെ അറവുശാലകളെയും പൗൾട്രി സ്റ്റാളുകളെയും സംബന്ധിച്ചുള്ള സർവ്വേ ഈ വർഷത്തെ KLS SSP പദ്ധതിയിൽ ഉൾപ്പെടുത്തി വിഭാഗത്തിന്റെ കീഴിൽ ആരംഭിച്ചു. സർവ്വേയുടെ സംസ്ഥാനതല പരിശീലനയോഗം ജനുവരി 23-ന് ഡയറക്ടറേറ്റിൽ നടന്നു. നവംബർ 18 മുതൽ 23 വരെ എറണാകുളം ഹോട്ടൽ അബാദ് പ്ലാസയിൽ വച്ച് 5 ദക്ഷിണ സംസ്ഥാനങ്ങളെ ഉൾപ്പെടുത്തി ഒരു മേഖലാ ശില്പശാലയും പരിശീലനവും സംഘടിപ്പിച്ചു.

8. കൃഷിചെലവ് സർവ്വേ വിഭാഗം

കൃഷി അനുബന്ധമേഖലയിൽ കൂടുതൽ തൊഴിലവസരങ്ങൾ സൃഷ്ടിച്ച് കാർഷികാഭിവൃദ്ധി കൈവരിക്കുന്നതിന് വേണ്ടി നൂതന കാർഷിക പരിപാടികൾ ആസൂത്രണം ചെയ്യുക, കാർഷികോൽപ്പന്നങ്ങൾക്ക് തറവില ലഭ്യമാക്കുന്നതിലൂടെ

കർഷകർക്ക് അനുബന്ധമേഖലയിലുള്ള താൽപ്പര്യം വർദ്ധിപ്പിക്കുക, ഉൽപ്പന്നങ്ങളുടെ താങ്ങുവില പ്രഖ്യാപിക്കുന്നതിനുവേണ്ടി കൃഷി ചെലവുകളെക്കുറിച്ചുള്ള വസ്തുനിഷ്ഠമായ വിവരം സർക്കാരിന് നൽകുക എന്നീ ചുമതലകൾ ഈ വിഭാഗത്തിന്റേതാണ്.

സംസ്ഥാനത്തെ 14 ജില്ലകളിൽ നിന്നും തെരഞ്ഞെടുത്ത 38 താലൂക്കുകളിലാണ് കൃഷി ചെലവ് സർവ്വേ നടത്തുന്നത്. 2011-12 വർഷത്തിൽ 13-ാം ധനകാര്യ കമ്മീഷന്റെ ഗ്രാന്റ് ഇൻ എയ്ഡ് ഫണ്ട് വിനിയോഗിച്ച് ബാക്കിയുള്ള 23 താലൂക്കുകളിൽ കൂടി സർവ്വേ വ്യാപിപ്പിച്ച് ഫീൽഡ് ജോലികൾ പൂർത്തീകരിച്ചു. ടി സർവ്വേകളിലേക്ക് ദിവസവേതനാടിസ്ഥാനത്തിൽ എന്യൂമറേറ്റർമാരെ നിയോഗിച്ചാണ് സർവ്വേ ജോലികൾ പൂർത്തീകരിച്ചത്. 2012-13 വർഷത്തിലെ ഫീൽഡ് ജോലികൾ പുരോഗമിക്കുന്നു. 13-ാം ധനകാര്യ കമ്മീഷന്റെ ശുപാർശപ്രകാരം അടുത്ത 3 വർഷങ്ങളിൽ കൂടി ഈ സർവ്വേ തുടരുവാനുള്ള നിർദ്ദേശം ലഭിച്ചിട്ടുണ്ട്.

പ്രധാന വിളകളായ നെല്ല്-3 സീസൺ (വിരിപ്പ്, മൂണ്ടകൻ, പുഞ്ച), തെങ്ങ് കമുക, മരച്ചീനി, ഏത്തവാഴ, കുരുമുളക്, ഇഞ്ചി, മഞ്ഞൾ എന്നിവയുടെ റിപ്പോർട്ടുകളാണ് കൃഷിചെലവ് സർവ്വേ വിഭാഗത്തിൽ തയ്യാറാക്കുന്നത്. 2011-12 വർഷം മുതൽ സംസ്ഥാനതല റിപ്പോർട്ടിനോടൊപ്പം ജില്ലാതല റിപ്പോർട്ടുകൾകൂടി പ്രസിദ്ധീകരിക്കുവാൻ തീരുമാനിച്ചിട്ടുണ്ട്. 2010-11 വർഷത്തെ സർവ്വേ റിപ്പോർട്ട് പ്രസിദ്ധീകരിച്ചു. 2011-12 വർഷത്തെ റിപ്പോർട്ട് തയ്യാറാക്കുന്ന ജോലികൾ പുരോഗമിക്കുന്നു.

9. കാർഷിക സെൻസസ്

ഐക്യരാഷ്ട്ര സംഘടനയുടെ കീഴിലുള്ള ഭക്ഷ്യ-കാർഷിക സമിതി (FAO) ലോക വ്യാപകമായി സംഘടിപ്പിച്ചുവരുന്ന ലോക കാർഷിക സെൻസസിന്റെ ഭാഗമായാണ് ഇന്ത്യയിലെ വിവിധ സംസ്ഥാനങ്ങളിൽ കേന്ദ്ര സർക്കാർ കാർഷിക സെൻസസ് നടത്തിവരുന്നത്. ഇത്തരത്തിലെ 9-ാമത് കാർഷിക സെൻസസ് എല്ലാ സംസ്ഥാനങ്ങളിലും 2010-11 അടിസ്ഥാന വർഷമാക്കി സംഘടിപ്പിക്കുവാൻ കേന്ദ്ര സർക്കാർ തീരുമാനിക്കുകയും കേരള സംസ്ഥാനത്തിലെ കാർഷിക സെൻസസിന്റെ നടത്തിപ്പ് മുൻ സെൻസസുകളിലേക്ക് പോലെ സാമ്പത്തിക സ്ഥിതിവിവരക്കണക്ക് വകുപ്പിനെ ചുമതലപ്പെടുത്തി സർക്കാർ ഉത്തരവാകുകയും ചെയ്തിട്ടുണ്ട്. ടി സർവ്വേ 100% കേന്ദ്ര സഹായത്തോടെയാണ് നടപ്പിലാക്കുന്നത്.

ടി സർവ്വേയുടെ ലക്ഷ്യം കർഷകരിൽ നിന്നും നേരിട്ട് വിവരങ്ങൾ ശേഖരിക്കുക, കൃഷിഭൂമിയുടെ പൂർണ്ണ വിവരങ്ങൾ, കൈവശാനുഭവ ഭൂമിയുടെ വിസ്തീർണ്ണം ടിസ്ഥാനത്തിലുള്ള വിവരങ്ങൾ, വിനിയോഗാടിസ്ഥാനത്തിലുള്ള വിവരങ്ങൾ, കാർഷിക വിളകളുടെ വിതരണം, ജലസേചനം, വിത്ത്, വളം, കീടനാശിനികൾ, കൃഷി ഉപകരണങ്ങൾ, കന്നുകാലികൾ തുടങ്ങിയ കാർഷികോപാധികളുടെ വിവരങ്ങൾ മുതലായവ ശേഖരിക്കുകയാണ് കാർഷിക സെൻസസിന്റെ പ്രധാന ലക്ഷ്യം. പൂത്തൻ കാർഷികനയരൂപീകരണത്തിനും വിലയിരുത്തലിനും ആവശ്യമായ അടിസ്ഥാന വിവരങ്ങൾ ശേഖരിക്കുക, കാർഷിക മേഖലയുടെ സമഗ്ര വികസനത്തിന് പദ്ധതി തയ്യാറാക്കുക എന്നിവയാണ് കാർഷിക സെൻസസ് കൊണ്ടുദ്ദേശിക്കുന്നത്. 7-ാമത് ഇൻപുട്ട് സർവ്വേ (2006-07)-യുടെ റിപ്പോർട്ട് പ്രസിദ്ധീകരിച്ചിട്ടുണ്ട്.



9-ാമത് കാർഷിക സെൻസസ് 2010-11, 8-ാമത് ഇൻപുട്ട് സർവ്വെ 2011-12 എന്നിവയുടെ ഫീൽഡ്തല പ്രവർത്തനങ്ങൾ പൂർത്തിയായിട്ടുണ്ട്. 9-ാമത് കാർഷിക സെൻസസിന്റെ ഒന്നാം ഘട്ടമായ ലിസ്റ്റിംഗിന്റെ അടിസ്ഥാനത്തിൽ പട്ടിക-1 തയ്യാറാക്കുകയും അവ കേന്ദ്ര സർക്കാരിന് യഥാസമയം അയച്ചുകൊടുക്കുകയും ടി ഡേറ്റുകൾ ഗവൺമെന്റ് ഓഫ് ഇന്ത്യ അംഗീകരിക്കുകയും ചെയ്തു. ആയതിന്റെ അടിസ്ഥാനത്തിൽ 9-ാമത് കാർഷിക സെൻസസിന്റെ ഒന്നാം ഘട്ട പ്രൊവിഷണൽ റിപ്പോർട്ട് പ്രസിദ്ധീകരിച്ചിട്ടുണ്ട്. കാർഷിക സെൻസസിന്റെ രണ്ടാം ഘട്ടമായ 'II' ഷെഡ്യൂൾ ഡേറ്റാ എൻട്രി ജോലികൾ പുരോഗമിച്ചുവരുന്നു. ഡേറ്റാ എൻട്രി ജോലികൾ 2013 മേയ് മാസം 31-ന് മുമ്പ് ജില്ലകളിൽ പൂർത്തിയാവുകയും ഡേറ്റാ വാലിഡേഷൻ മീറ്റിംഗ് 2013 ജൂൺ മാസം പോണ്ടിച്ചേരിയിൽ വച്ച് നടത്തുവാൻ കേന്ദ്ര സർക്കാർ തീരുമാനിച്ചിട്ടുണ്ട്.

ഇൻപുട്ട് സർവ്വെ 2011-12 ഫീൽഡ്തല പ്രവർത്തനങ്ങൾ ജില്ലകളിൽ പൂർത്തിയാവുകയും ചെയ്തിട്ടുണ്ട്. 9-ാമത് കാർഷിക സെൻസസിനുവേണ്ടി കേന്ദ്ര സർക്കാർ 2012-13 വർഷത്തേക്ക് സംസ്ഥാനത്തിന് അനുവദിച്ചുതന്ന 73.34 ലക്ഷം രൂപയിൽ 2013 മാർച്ച് 31-നകം 34.94 ലക്ഷം രൂപ ചെലവഴിക്കുകയുണ്ടായി. ബാക്കി 38.4 ലക്ഷം രൂപ 2013-14 വർഷത്തേക്ക് റീവാലിഡേറ്റ് ചെയ്ത് കിട്ടുന്നതിനുള്ള പ്രൊപ്പോസൽ ഗവൺമെന്റ് ഓഫ് ഇന്ത്യക്ക് അയച്ചുകൊടുത്തു.

10. വിലയിരുത്തൽ വിഭാഗം

കൃഷി വകുപ്പിന്റെ കീഴിൽ മണ്ണുസംരക്ഷണ വിഭാഗം നടപ്പിലാക്കിയിട്ടുള്ള മണ്ണു സംരക്ഷണ പദ്ധതികളുടെ വിലയിരുത്തലാണ് ഈ വിഭാഗത്തിൽ നടന്നുവരുന്നത്. ഇക്കണോമിക്സ് ആന്റ് സ്റ്റാറ്റിസ്റ്റിക്സ് വകുപ്പിന്റെ ജില്ലാ ആഫീസുകൾ മുഖേനയാണ് പ്രസ്തുത സർവ്വെ നടത്തിവരുന്നത്. തദ്ദേശസ്വയംഭരണ സ്ഥാപനങ്ങൾ വഴി നടപ്പിലാക്കി വരുന്ന മണ്ണുസംരക്ഷണ പദ്ധതികൾകൂടി ഇതിൽ ഉൾപ്പെടുന്നു. കാർഷിക വർഷക്കണക്കിൽ 2007 ജൂലൈ 1 മുതൽ 2008 ജൂൺ 30 വരെ പൂർത്തീകരിച്ച പദ്ധതികളാണ് 2012-13 വർഷത്തെ പഠനത്തിനായി തിരഞ്ഞെടുത്തിട്ടുള്ളത്.

പദ്ധതിപ്രദേശത്തെ ഗുണഭോക്താക്കളുടെ കൈവശഭൂമിയുടെ അടിസ്ഥാനത്തിൽ 4 സ്ക്വാററുകളായി തരംതിരിച്ചാണ് പഠനം നടത്തുന്നത്. മണ്ണുസംരക്ഷണ പദ്ധതി കൊണ്ടുള്ള നേട്ടങ്ങളുടെ താരതമ്യപഠനം നടത്തുന്നതിനുവേണ്ടി, പദ്ധതി പ്രദേശത്തിനു സമീപത്തുള്ള മണ്ണുസംരക്ഷണം നടത്തിയിട്ടില്ലാത്ത കർഷകരിൽ നിന്നും കൺട്രോൾ പ്ലോട്ടുകൾ തിരഞ്ഞെടുക്കുന്നതാണ്. മേൽപ്പറഞ്ഞ എല്ലാ പ്ലോട്ടുകളിലും നിയുക്ത ഇൻവെസ്റ്റിഗേറ്റർമാർ ജില്ലാ ആഫീസറുടെ മേൽനോട്ടത്തിൽ സർവ്വെ നടത്തുന്നു. സർവ്വെ നടത്തിയ പ്ലോട്ടുകളിൽ നിന്നും ലഭിച്ച വിവരങ്ങൾ സ്കൂട്ടിനി, ഡാറ്റാ എൻട്രി, ടാബുലേഷൻ എന്നിവ നടത്തി റിപ്പോർട്ടാക്കി പ്രസിദ്ധീകരിക്കുന്നു. 2010-11 വർഷത്തെ റിപ്പോർട്ട് പ്രസിദ്ധീകരിച്ചുവാനുള്ള തയ്യാറെടുപ്പിലാണ്. 2011-12 വർഷത്തെ സർവ്വെ പഠനത്തിന്റെ ഡാറ്റാ എൻട്രി നടന്നുകൊണ്ടിരിക്കുകയാണ്. ജില്ലകളിൽ 2012-13 വർഷത്തെ മണ്ണുസംരക്ഷണ സർവ്വെ പുരോഗമിച്ചുകൊണ്ടിരിക്കുന്നു.

11. വിലശേഖരണ വിഭാഗം

വിവിധ ഇനം കാർഷികോൽപ്പന്നങ്ങളുടെയും മറ്റ് ഉൽപ്പന്നങ്ങളുടെയും വിലവിവരങ്ങൾ ശേഖരിച്ച് റിപ്പോർട്ടുചെയ്യുന്നതിന് എക്കണോമിക്സ് ആന്റ് സ്റ്റാറ്റിസ്റ്റിക്സ് വകുപ്പിനെയാണ് സർക്കാർ ചുമതലപ്പെടുത്തിയിട്ടുള്ളത്. വില ശേഖരണ വിഭാഗത്തിൽ വിവിധ തരത്തിലുള്ള വിലവിവരങ്ങൾ ശേഖരിച്ച് അവ ക്രോഡീകരിച്ച് സർക്കാരിനും മറ്റ് ഏജൻസികൾക്കും യഥാസമയം നൽകിക്കൊണ്ടിരിക്കുന്നു. മുൻവർഷങ്ങളിലെപ്പോലെ 2012-13 വർഷത്തിലും വിലശേഖരണവിഭാഗം താഴെ വിവരിക്കുന്ന പ്രവർത്തനങ്ങൾ നടത്തുകയുണ്ടായി:

വിവിധതരം കാർഷികോൽപ്പന്നങ്ങളുടെയും ഉപഭോഗവസ്തുക്കളുടെയും വിലകൾ ജില്ലാ ആസ്ഥാനങ്ങളിൽ നിന്നും താലൂക്ക് ആസ്ഥാനങ്ങളിൽ നിന്നും തെരഞ്ഞെടുത്ത മാർക്കറ്റ് സെന്ററുകളിൽ നിന്നും ശേഖരിച്ച് ക്രോഡീകരിച്ച് സർക്കാരിനും വിവിധ ഏജൻസികൾക്കും യഥാസമയം നൽകിയിട്ടുണ്ട്.

കാർഷിക-വ്യാവസായിക തൊഴിലാളികൾക്കുള്ള ഉപഭോക്തൃവില സൂചിക തയ്യാറാക്കൽ, കാർഷിക ധനസംബന്ധമായ ഇൻഡക്സ് സീരീസ്, വനവിഭവങ്ങളുടെ വില ശേഖരണം, ആഹാര സാധനങ്ങളുടെയും ആശുപത്രി സാധനങ്ങളുടെയും വില ശേഖരണ റിപ്പോർട്ട് തയ്യാറാക്കൽ മുതലായവയാണ് ഈ വിഭാഗത്തിന്റെ പ്രധാന ജോലികൾ.

ദിനംപ്രതി 50 അവശ്യ സാധനങ്ങളുടെ ചില്ലറ വില 14 ജില്ലാ കേന്ദ്രങ്ങളിൽ നിന്നും ശേഖരിച്ച് ചുവടെ പറയുന്നവർക്ക് അതേ ദിവസംതന്നെ അയച്ചുകൊടുക്കുന്നു:

- (1) പ്രൈവറ്റ് സെക്രട്ടറി, കേരള മുഖ്യമന്ത്രി
- (2) പ്രൈവറ്റ് സെക്രട്ടറി, ഭക്ഷ്യ വകുപ്പുമന്ത്രി
- (3) പ്രൈവറ്റ് സെക്രട്ടറി, കൃഷി വകുപ്പുമന്ത്രി
- (4) സെക്രട്ടറി, പ്ലാനിംഗ് ആന്റ് എക്കണോമിക് അഫയേഴ്സ്
- (5) റിസർവ് ബാങ്ക് ഓഫ് ഇന്ത്യ, കൊച്ചി
- (6) സെക്രട്ടറി, ഫുഡ് ആന്റ് സിവിൽ സപ്ലൈസ് വകുപ്പ്
- (7) കമ്മീഷണർ, സിവിൽ സപ്ലൈസ് വകുപ്പ്
- (8) അഗ്രികൾച്ചറൽ പ്രൊഡക്ഷൻ കമ്മീഷണർ, സെക്രട്ടേറിയറ്റ്, തിരുവനന്തപുരം.
- (9) ഹോർട്ടികൾച്ചർ ഡെവലപ്പ്മെന്റ് കോർപ്പറേഷൻ, തിരുവനന്തപുരം.

50 ഇനം അവശ്യസാധനങ്ങൾക്ക് പുറമെ 14 ജില്ലാ കേന്ദ്രങ്ങളിൽ നിന്നും 16 അഡീഷണൽ ഐറ്റംസ് ശേഖരിച്ച് അതാത് ദിവസം സിവിൽ സപ്ലൈസ് കമ്മീഷണർക്ക് അയച്ചുകൊടുക്കുന്നു.

20 ഇനം അവശ്യസാധനങ്ങളുടെ ചില്ലറവില ആഴ്ചതോറും ശേഖരിച്ച് സിവിൽ സപ്ലൈസ് വകുപ്പിന് അതാതു ദിവസംതന്നെ അയച്ചുകൊടുക്കുന്നു.

ദിനംപ്രതിയുള്ള 50 അവശ്യ സാധനങ്ങളുടെയും ആഴ്ചതോറുമുള്ള 20 ഇനം അവശ്യ സാധനങ്ങളുടെയും വിലനിലവാര അവലോകനം (പ്രൈസ് ബുള്ളറ്റിൻ) മാസംതോറും തയ്യാറാക്കി മുകളിൽ പറഞ്ഞ 1 മുതൽ 8 വരെയുള്ള ഓഫീസുകളിലേക്ക് അയച്ചുകൊടുക്കുന്നു.

ഇതുകൂടാതെ പ്രൈംസ് ബുള്ളറ്റിൻ എക്കണോമിക്സ് ആന്റ് സ്റ്റാറ്റിസ്റ്റിക്സിലെ എല്ലാ ജില്ലാ ഡെപ്യൂട്ടി ഡയറക്ടർമാർക്കും അയച്ചുകൊടുക്കുന്നു. കൂടാതെ നിരവധി ഉപഭോക്താക്കൾക്ക് അവർ ആവശ്യപ്പെടുന്ന മുറയ്ക്ക് ഈ റിപ്പോർട്ട് അയച്ചുകൊടുക്കാറുണ്ട്. 2013 മാർച്ച് വരെയുള്ള പ്രൈംസ് ബുള്ളറ്റിൻ പ്രസിദ്ധീകരിച്ചിട്ടുണ്ട്.

പഴവർഗ്ഗങ്ങളുടെ മൊത്തവിലയും ചില്ലറവിലയും ആഴ്ചതോറും (വെള്ളിയാഴ്ച) ശേഖരിച്ച് ഹോർട്ടികൾച്ചർ കോർപ്പറേഷൻ അയച്ചുകൊടുക്കുന്നു. പെരുമ്പാവൂർ മാർക്കറ്റിലെ റബ്ബർ തടിയുടെ വിലവിവരം ദിനം പ്രതി ശേഖരിച്ച് വെബ്സൈറ്റിൽ പ്രസിദ്ധീകരിക്കുന്നുണ്ട്.

തിരുവനന്തപുരം, എറണാകുളം ജില്ലകളിൽ നിന്നും 27 ഇനം അവശ്യ സാധനങ്ങളുടെ ബുധനാഴ്ചതോറുമുള്ള മൊത്തവിലയും ചില്ലറവിലയും ശേഖരിച്ച് സിവിൽ സപ്ലൈസ് വകുപ്പിന് പതിവായി അയച്ചുകൊടുക്കുന്നു.

കാർഷിക മേഖലയിലും വ്യാവസായിക മേഖലയിലും ജോലി ചെയ്യുന്ന തൊഴിലാളികൾക്കുവേണ്ടിയുള്ള ഉപഭോക്തൃ വിലസൂചിക തയ്യാറാക്കുന്നത് ഈ വിഭാഗത്തിലാണ്. റിപ്പോർട്ട് വർഷത്തിൽ 2013 ജനുവരി വരെയുള്ള ജീവിത വിലനിലവാര സൂചിക തയ്യാറാക്കി പ്രസിദ്ധീകരിച്ചിട്ടുണ്ട്.

താഴെപ്പറയുന്ന 17 തെരഞ്ഞെടുക്കപ്പെട്ട കേന്ദ്രങ്ങളിലെ 22 മാർക്കറ്റുകളിൽ നിന്നും വില ശേഖരിച്ച് മാസംതോറും ഉപഭോക്തൃ വിലസൂചിക തയ്യാറാക്കി (1998-99 അടിസ്ഥാന വർഷമായിട്ടുള്ളത്) ഗസറ്റിലും പത്രമാധ്യമങ്ങളിലും വെബ്സൈറ്റിലും പ്രസിദ്ധീകരിച്ചു വരുന്നു:

1. തിരുവനന്തപുരം
2. കൊല്ലം
3. പുനലൂർ
4. പത്തനംതിട്ട
5. ആലപ്പുഴ
6. കോട്ടയം
7. മുണ്ടക്കയം
8. മൂന്നാർ
9. എറണാകുളം
10. ചാലക്കുടി
11. തൃശ്ശൂർ
12. പാലക്കാട്
13. മലപ്പുറം
14. കോഴിക്കോട്
15. മേപ്പാടി
16. കണ്ണൂർ
17. കാസർഗോഡ്

കാർഷിക വിളകൾക്കുള്ള മൊത്ത വിലനിലവാര സൂചിക, കാർഷിക വേതനത്തിനുള്ള വിലനിലവാര സൂചിക, പാരിറ്റി വിലനിലവാര സൂചിക എന്നിവയും ഈ വിഭാഗത്തിൽ തയ്യാറാക്കുന്നു. കാർഷിക വിളകൾക്കുള്ള മൊത്ത വിലനിലവാര സൂചിക 2013 ഫെബ്രുവരി മാസം വരെ പ്രസിദ്ധീകരിച്ചുകഴിഞ്ഞു. 2012 ഡിസംബർ മാസം വരെയുള്ള പാരിറ്റി നിലവാര സൂചിക തയ്യാറാക്കി ബന്ധപ്പെട്ട ഏജൻസികൾക്ക് അയച്ചുകൊടുത്തു.

വിദഗ്ദ്ധ തൊഴിലാളികൾക്കും കാർഷിക തൊഴിലാളികൾക്കുമുള്ള വേതന വിവര പട്ടിക 2013 ജനുവരി മാസം വരെ തയ്യാറാക്കി കേരള ഗവൺമെന്റ് ഗസറ്റിൽ പ്രസിദ്ധീകരിക്കുന്നതിനുവേണ്ടി ഗവൺമെന്റ് പ്രസ്സ് സൂപ്രണ്ടിന് അയച്ചുകൊടുത്തു. പ്രസ്തുത റിപ്പോർട്ടിന്റെ പകർപ്പ് കേന്ദ്ര ഭക്ഷ്യ-കൃഷി മന്ത്രാലയത്തിലെ എക്കണോമിക്സ് ആന്റ് സ്റ്റാറ്റിസ്റ്റിക്സ് അഡ്വൈസർക്കും അയച്ചുകൊടുത്തിട്ടുണ്ട്.

വിവിധ തരത്തിലുള്ള കയറിന്റെ പൊതുവിപണിയിലെ വില വിവര സംസ്ഥാനത്തെ 27 കേന്ദ്രങ്ങളിൽ നിന്നും ആഴ്ചതോറും ശേഖരിച്ച് ക്രോഡീകരിച്ച് മാസശരാശരി സ്റ്റേറ്റുമെന്റും കൂടാതെ സംസ്ഥാനത്തെ 30 സെന്ററുകളിൽ നിന്നും ശേഖരിക്കുന്ന തൊണ്ടിന്റെ വിലവിവരങ്ങളുടെ (പച്ച, അഴുക്കിയത്) മാസശരാശരി സ്റ്റേറ്റുമെന്റും താഴെപ്പറയുന്നവർക്ക് അയച്ചുകൊടുക്കുന്നു:

1. ഡയറക്ടർ, കയർ ഡെവലപ്മെന്റ്, തിരുവനന്തപുരം.
2. ഡയറക്ടർ ഓഫ് പ്രിന്റിംഗ്, തിരുവനന്തപുരം.
3. ഡെപ്യൂട്ടി ഡയറക്ടർ, കയർ ബോർഡ്, കൊച്ചി.

റിപ്പോർട്ട് വർഷത്തിൽ 2012 ഡിസംബർ വരെയുള്ള വിലകൾ ഇപ്രകാരം അയച്ചിട്ടുണ്ട്.

ഡയറ്ററിയുടെയും അനുബന്ധ സാധനങ്ങളുടെയും ചില്ലറവില ക്രൈമാസ അടിസ്ഥാനത്തിൽ ബന്ധപ്പെട്ട ജില്ലാ ഓഫീസുകളിൽ ശേഖരിച്ച് അയച്ചുതരുന്നത് (ഏകദേശം 133 ഇനങ്ങളും + ഒന്നാം ക്രൈമാസത്തിൽ 64 അധിക ഇനങ്ങളും) ഈ സെക്ഷനിൽ പരിശോധന നടത്തി വില നിശ്ചയിച്ച് താഴെപ്പറയുന്ന ഡിപ്പാർട്ടുമെന്റുകൾക്കും മൃഗശാല, ലെപ്രസി സാനിറ്റോറിയം (നൂറനാട്, കൊരട്ടി) എക്കണോമിക്സ് ആന്റ് സ്റ്റാറ്റിസ്റ്റിക്സ് ജില്ലാ ഓഫീസുകൾ എന്നിവിടങ്ങളിലേക്കും അയച്ചുകൊടുക്കുന്നു. കൂടാതെ ടി വിവരം ആവശ്യപ്പെടുന്ന മറ്റ് സർക്കാർ സ്ഥാപനങ്ങളിലേക്കും അയയ്ക്കുന്നുണ്ട്. 31-3-2013-ൽ അവസാനിക്കുന്ന 2013 വർഷത്തെ ഒന്നാം ക്രൈമാസത്തെ വിലകൾ താഴെപ്പറയുന്നവർക്ക് അയച്ചിട്ടുണ്ട്:

1. ഡയറക്ടർ ജനറൽ ഓഫ് പ്രിസൺസ്, തിരുവനന്തപുരം.
2. ഡയറക്ടർ ഓഫ് ഹോമിയോപ്പതി, തിരുവനന്തപുരം.
3. ഡയറക്ടർ, ഇൻഡ്യൻ സിസ്റ്റം ഓഫ് മെഡിസിൻസ്, തിരുവനന്തപുരം.
4. ഡയറക്ടർ ഓഫ് ഇൻഷുറൻസ് മെഡിക്കൽ സർവീസസ്, തിരുവനന്തപുരം.
5. ഡയറക്ടർ ഓഫ് ഹെൽത്ത് സർവീസസ്, തിരുവനന്തപുരം.

വിജ്ഞാപനം ചെയ്യപ്പെട്ട 18 ഇനം വനവിഭവങ്ങളുടെ ഓരോ മാസത്തെയും വില കൊല്ലം, കോട്ടയം, എറണാകുളം, കോഴിക്കോട് എന്നീ ജില്ലകളിൽ നിന്നും ശേഖരിച്ച് സൂക്ഷ്മപരിശോധന നടത്തി ലോഡീകരിച്ച സ്റ്റേറ്റ്മെന്റ് ത്രൈമാസികമായി കൺസർവേറ്റർ ഓഫ് ഫോറസ്റ്റിന് അയച്ചുകൊടുക്കുന്നു. 31-12-2012 വരെയുള്ള ത്രൈമാസത്തെ വിലകൾ ഇപ്രകാരം അയച്ചുകൊടുത്തിട്ടുണ്ട്. തമിഴ്നാട്, കർണ്ണാടക, ആന്ധ്രപ്രദേശ് എന്നീ അയൽ സംസ്ഥാനങ്ങളിലെ വിവിധ സെന്ററുകളിൽ നിന്നും അഡീഷണൽ ഡയറക്ടർ (പ്രൈസസ്) നേരിട്ട് വർഷംതോറും വിലശേഖരണം നടത്തി ചീഫ് കൺസർവേറ്റർ ഓഫ് ഫോറസ്റ്റിന് അയച്ചുകൊടുക്കുന്നു.

408 ഇനം ആയുർവേദ പച്ചമരുന്നുകളുടെ ചില്ലറവില വാർഷികാടിസ്ഥാനത്തിൽ തിരുവനന്തപുരം. എറണാകുളം എന്നീ കേന്ദ്രങ്ങളിൽ നിന്നും ശേഖരിച്ച് അയച്ചുതന്നത് ഇവിടെ സൂക്ഷ്മ പരിശോധനയ്ക്ക് വിധേയമാക്കി തിരുവനന്തപുരം, തൃപ്പൂണിത്തുറ എന്നീ ഗവൺമെന്റ് ആയുർവേദ കോളേജുകൾക്ക് അയച്ചു കൊടുക്കുന്നു. 2012 വർഷംവരെയുള്ള വിലകൾ അയച്ചുകൊടുത്തിട്ടുണ്ട്.

14 ജില്ലകളിൽ നിന്നും വേസ്റ്റ് പേപ്പറിന്റെ വില മാസംതോറും ശേഖരിച്ച് അയച്ചു തരുന്നതിന്റെ വാർഷിക സ്റ്റേറ്റ്മെന്റ് സ്റ്റേഷനറി കൺട്രോളർ തിരുവനന്തപുരത്തിന് അയച്ചുകൊടുക്കുന്നു. 2013 മാർച്ച് 31-ന് അവസാനിച്ച വാർഷിക റിപ്പോർട്ട് അയച്ചുകൊടുത്തിട്ടുണ്ട്.

കേരളത്തിലെ 63 താലൂക്കുകളിൽ നിന്നും 60 ഇനം കാർഷികവിഭവങ്ങളുടെ കൃഷിയിടത്തെ മൊത്തവില എല്ലാ അർദ്ധമാസവും ശേഖരിച്ച് മാസംതോറുമുള്ള ശരാശരിവില പ്രസിദ്ധീകരിച്ചുവരുന്നതും കെ.എസ്.ഇ.ബി. കോഴിക്കോട്, കൊച്ചി, പത്തനംതിട്ട, പാലക്കാട് എന്നീ പവർഗ്രിഡ് കോർപ്പറേഷൻ ഓഫ് ഇന്ത്യ, 14 ജില്ലാ കളക്ടർമാർ എന്നിവർക്കും പ്രസ്തുത റിപ്പോർട്ടുകൾ അയയ്ക്കാറുണ്ട്. 2013 ഫെബ്രുവരി വരെയുള്ള റിപ്പോർട്ടുകൾ പ്രസിദ്ധീകരിച്ചിട്ടുണ്ട്.

നാളികേരത്തിന്റെ കൃഷിയിടത്തെ 2012 ഡിസംബർ വരെയുള്ള ത്രൈമാസ വിലവിവരം താഴെപ്പറയുന്ന വിലാസത്തിൽ അയച്ചുകൊടുത്തിട്ടുണ്ട്.

ചെയർമാൻ, നാളികേര വികസന ബോർഡ്,  
കൃഷിമന്ത്രാലയം, ഭാരത സർക്കാർ, കൊച്ചി-11.

കാർഷിക വിളകളുടെ വില കെ. എൽ. ആർ. ആക്ട് പ്രകാരം ഡിസംബർ 2012 വരെയുള്ളത് എല്ലാ ജില്ലാ കളക്ടർമാർക്കും അയച്ചുകൊടുത്തിട്ടുണ്ട്.

14 ജില്ലാ ആസ്ഥാനങ്ങളിൽനിന്നും 3 (എ) പട്ടികയുടെ അനുബന്ധമായി 22 അധിക ഇനങ്ങളുടെ ചില്ലറ വില ആഴ്ചതോറും ശേഖരിച്ചുവരുന്നു.

2011-12 വർഷത്തെ ഫാം ഹാർവെസ്റ്റ് പ്രൈസ് പ്രസിദ്ധീകരണത്തിനായി കേന്ദ്ര ഗവൺമെന്റിന് അയച്ചുകൊടുത്തിട്ടുണ്ട്.

സംസ്ഥാനത്തെ ആലപ്പുഴ, കോട്ടയം, പത്തനംതിട്ട, മുവാറ്റുപുഴ, കോതമംഗലം, തൃശ്ശൂർ, തൊടുപുഴ, കട്ടപ്പന എന്നീ 8 കേന്ദ്രങ്ങളിൽ നിന്നും കൊക്കോയുടെ ആഴ്ചതോറുമുള്ള വിലകൾ ശേഖരിച്ച് ഡെപ്യൂട്ടി ഡയറക്ടർ, ഡയറക്ടറേറ്റ് ഓഫ് കാഷ്യൂനട്ട് ആന്റ് കൊക്കോ ഡെവലപ്പ്മെന്റ്, മിനിസ്ട്രി ഓഫ് അഗ്രികൾച്ചർ, കേര ഭവൻ കൊച്ചിക്ക് അയച്ചുകൊടുക്കുന്നു. 2013 മാർച്ച് വരെയുള്ള വിവരങ്ങൾ റിപ്പോർട്ട് വർഷത്തിൽ അയച്ചുകൊടുത്തിട്ടുണ്ട്.

സംസ്ഥാനത്തെ ഇടുക്കി, കോട്ടയം, വയനാട്, തൃശ്ശൂർ എന്നീ 4 ജില്ലാ കേന്ദ്രങ്ങളിൽ നിന്നും കൊക്കോ, ജാതിയ്ക്ക, കരയാമ്പു, ജാതിപത്രി, കുരുമുളക്, വാനില എന്നിവയുടെ പ്രതിവാര വിലകൾ ശേഖരിച്ച് ഡയറക്ടറേറ്റ് ഓഫ് കൊക്കോ, അരക്കനട്ട്, സ്പൈസസ് ഡെവലപ്പ്മെന്റ് മിനിസ്ട്രി ഓഫ് അഗ്രിക്കൾച്ചർ, ഗവൺമെന്റ് ഓഫ് ഇന്ത്യ കോഴിക്കോടിനും, സ്പൈസസ് ബോർഡ് ഡെപ്യൂട്ടി ഡയറക്ടർ കൊച്ചിക്കും അയച്ചുകൊടുക്കുന്നു. 2013 മാർച്ച് വരെയുള്ള വിവരങ്ങൾ റിപ്പോർട്ട് വർഷത്തിൽ അയച്ചുകൊടുത്തിട്ടുണ്ട്.

ഉപ്പിന്റെ മൊത്തവിലയും ചില്ലറവിലയും തിരുവനന്തപുരം, എറണാകുളം, കോഴിക്കോട് എന്നീ കേന്ദ്രങ്ങളിൽനിന്നും ആഴ്ചതോറും ശേഖരിച്ച് ജയ്പൂർ സാൾട്ട് കമ്മീഷണർക്കും മദ്രാസിലെ ഡെപ്യൂട്ടി സാൾട്ട് കമ്മീഷണർക്കും സനിരമായി അയച്ചുകൊടുക്കുന്നു. 2013 മാർച്ച് വരെയുള്ള വിവരങ്ങൾ റിപ്പോർട്ട് വർഷത്തിൽ അയച്ചുകൊടുത്തിട്ടുണ്ട്. 14 ജില്ലാ കേന്ദ്രങ്ങളിൽ നിന്നും മാസംതോറുമുള്ള ഉപ്പിന്റെ സ്റ്റോക്ക്, മൊത്തം ചില്ലറവിലകൾ ശേഖരിച്ച് സിവിൽ സപ്ലൈസ് ഡയറക്ടർ, തിരുവനന്തപുരത്തിന് സനിരമായി അയച്ചുകൊടുക്കുന്നു. 2013 മാർച്ച് വരെയുള്ള വിവരങ്ങൾ റിപ്പോർട്ട് വർഷത്തിൽ അയച്ചുകൊടുത്തിട്ടുണ്ട്.

കേരളത്തിലെ 63 താലൂക്കുകളിൽ നിന്നും എല്ലാ മാസവും കാർഷിക വിളകളുടെ കൃഷിയിടത്തെ ചില്ലറവില ശേഖരിച്ച് കേരള ഗസറ്റിൽ പ്രസിദ്ധീകരിക്കുന്നതിന് തിരുവനന്തപുരം ഗവൺമെന്റ് പ്രസ്സുകളുടെ സുപ്രണ്ടിന് അയച്ചുകൊടുക്കുന്നു. 2013 ജനുവരി വരെയുള്ള വിവരങ്ങൾ റിപ്പോർട്ടുവർഷത്തിൽ അയച്ചുകൊടുത്തിട്ടുണ്ട്.

സർക്കാർ ഉത്തരവ് ജി. ഒ. (ആർറ്റി.) 245/2012/പ്ലാനിംഗ് തീയതി 25-6-2012 പ്രകാരം പ്രൈസസ് സെക്ഷനിലെ 2012-13 വർഷത്തെ പരിശീലന പരിപാടികൾക്കായി 1,00,000 രൂപ അനുവദിക്കുകയും അതനുസരിച്ച് 2012 നവംബർ മാസം 5. 6 തീയതികളിൽ ഡയറക്ടറേറ്റിലെ ട്രെയിനിംഗ് ഹാളിൽവെച്ച് തിരുവനന്തപുരം മുതൽ എറണാകുളം വരെയുള്ള ഏഴു ജില്ലകളിലെ ഉദ്യോഗസ്ഥന്മാർക്കുവേണ്ടിയും നവംബർ മാസം 21, 22 തീയതികളിൽ കോഴിക്കോട് കല്ലായി റോഡിലുള്ള ഹോട്ടൽ കിംഗ് ഫോർട്ടിൽ വെച്ച് തൃശ്ശൂർ മുതൽ കാസർഗോഡ് വരെയുള്ള ഏഴു ജില്ലകളിലെ ഉദ്യോഗസ്ഥന്മാർക്കുവേണ്ടിയും പരിശീലന പരിപാടികൾ നടത്തുകയുണ്ടായി.

ഈ റിപ്പോർട്ടുവർഷത്തിൽ പ്രൈസ് സ്റ്റാറ്റിസ്റ്റിക്സ് 2011 പ്രസിദ്ധീകരിച്ചു.

SSSP - യുടെ ഭാഗമായി രൂപീകരിച്ചിട്ടുള്ള 'Expert Committee on Price and Price Indices'-ന് ആവശ്യമായ പ്രവർത്തനങ്ങൾ ഈ വിഭാഗത്തിൽ ചെയ്തു വരുന്നു. പ്രസ്തുത കമ്മിറ്റിയുടെ രണ്ട് മീറ്റിംഗുകൾ ഈ റിപ്പോർട്ട് വർഷം നടത്തുകയുണ്ടായി. പ്രൈസസ് വിഭാഗത്തിൽ പൊതുവായും വിവിധതരം സൂചികകളുടെ അടിസ്ഥാനവർഷം പുതുക്കുന്നത് സംബന്ധിച്ച് ആവശ്യമായ മാർഗ്ഗനിർദ്ദേശങ്ങൾ നൽകുന്നതിനായാണ് പ്രസ്തുത കമ്മിറ്റി രൂപീകരിച്ചിരിക്കുന്നത്.

12. മാർക്കറ്റ് ഇൻ്റലിജൻസ് വിഭാഗം

മാർക്കറ്റ് ഇൻ്റലിജൻസ് വിഭാഗത്തിൽ നിന്നും 38 കാർഷിക വിളകളുടെ മൊത്തവില കേരളത്തിലെ തെരഞ്ഞെടുക്കപ്പെട്ട 42 മാർക്കറ്റ് സെന്ററുകളിൽ നിന്നും ശേഖരിച്ച് ക്രോഡീകരിച്ച് എല്ലാ പ്രവൃത്തി ദിവസങ്ങളിലും തിരുവനന്തപുരം, കൊച്ചി, കോഴിക്കോട്, തൃശ്ശൂർ എന്നീ ആകാശവാണി നിലയങ്ങളിലേക്ക് ഫാക്സ്, ഇ-മെയിൽ എന്നിവ മുഖേനയും തിരുവനന്തപുരം, തൃശ്ശൂർ ദൂരദർശൻ കേന്ദ്രങ്ങളിലേക്ക് ഇ-മെയിൽ മുഖേനയും പ്രക്ഷേപണം ചെയ്യുന്നതിന് നൽകുന്നു. ഇത് കൃഷി ഡയറക്ടർക്ക് (തിരുവനന്തപുരം) വെബ്സൈറ്റിലും ലഭ്യമാക്കുന്നു.

ദിവസേനയുള്ള വിലനിലവാര ബുള്ളറ്റിന്റെ പകർപ്പ് താഴെപ്പറയുന്ന ഓഫീസുകൾക്ക് അയച്ചുകൊടുക്കുന്നു:

1. അഗ്രികൾച്ചറൽ പ്രൊഡക്ഷൻ കമ്മീഷണർ, സെക്രട്ടേറിയറ്റ്.
2. സീനിയർ മാർക്കറ്റ് ഇൻ്റലിജൻസ് യൂണിറ്റ്, കൈതമുക്ക്, തിരുവനന്തപുരം.
3. ഡെപ്യൂട്ടി ഡയറക്ടർ ഓഫ് അഗ്രികൾച്ചർ (മാർക്കറ്റിംഗ്), അഗ്രികൾച്ചർ ഡയറക്ടറേറ്റ്, തിരുവനന്തപുരം.
4. ബ്രാഞ്ച് മാനേജർ, നാഷണൽ അഗ്രികൾച്ചർ കോ-ഓപ്പറേറ്റീവ് മാർക്കറ്റിംഗ് ഫെഡറേഷൻ ഓഫ് ഇന്ത്യ ലിമിറ്റഡ് വെയർഹൗസിംഗ് സെന്റർ, ഗാന്ധിനഗർ, കൊച്ചി.

കാർഷിക ഉൽപ്പന്നങ്ങളുടെ വാരാന്ത്യ മൊത്തവിലനിലവാര അവലോകനം ഓരോ ആഴ്ചയുടെയും അവസാനത്തെ പ്രവൃത്തി ദിവസം തയ്യാറാക്കി 4 ആകാശവാണി നിലയങ്ങൾക്കും പ്രക്ഷേപണം ചെയ്യുന്നതിന് ഫാക്സ് മുഖേന നൽകുന്നു.

കാർഷിക ഉൽപ്പന്നങ്ങളുടെ ഓരോ ആഴ്ചത്തെയും വരവിന്റെയും മൊത്ത വിലയുടെയും റിപ്പോർട്ട് തയ്യാറാക്കി റിസർവ് ബാങ്ക് ഓഫ് ഇന്ത്യ, കൊച്ചിക്ക് ഫാക്സ് മുഖേനയും തപാൽ മുഖേനയും നൽകുന്നു.

കേരള അഗ്രികൾച്ചർ യൂണിവേഴ്സിറ്റി, കാർഷിക കോളേജ്, ഇൻസ്ട്രക്ടർമാർ ഫാം, ബാലരാമപുരം, സ്വീവേജ് ഫാം, തിരുവനന്തപുരം മുതലായ ഏജൻസികൾക്ക് ആവശ്യപ്പെടുന്ന വിവരങ്ങൾ അയച്ചുകൊടുക്കുന്നു. 2011-ലെ മാർക്കറ്റ് അറൈവൽ റിപ്പോർട്ട് പ്രിന്റ് ചെയ്യുന്നതിനായി പ്രസിദ്ധീകരണ വിഭാഗത്തിൽ ഏർപ്പിച്ചു. 2013 മാർച്ച് മാസം വരെയുള്ള ഹോൾസെയിൽ പ്രൈസ് ഇൻഡക്സ് തയ്യാറാക്കുന്നതിനുള്ള വിവരങ്ങൾ പ്രൈസ് സെക്ഷന് നൽകി കഴിഞ്ഞു.

സർക്കാർ ഉത്തരവ് 3-7-2012-ലെ ജി.ഒ. (ആർറ്റി.) നമ്പർ 263/പ്ലാനിംഗ് പ്രകാരം മാർക്കറ്റ് ഇന്റലിജൻസ് വിഭാഗത്തിലെ 2012-ലെ പരിശീലന പരിപാടിക്കായി 53,000 രൂപ സർക്കാർ അനുവദിക്കുകയും അതനുസരിച്ച് 2012 ഒക്ടോബർ മാസം 5-ാം തീയതി തിരുവനന്തപുരം ഡയറക്ടറേറ്റ് ഓഫ് എക്കണോമിക്സ് ആന്റ് സ്റ്റാറ്റിസ്റ്റിക്സ് ട്രെയിനിംഗ് ഹാളിൽ വെച്ച് 8 തെക്കൻ ജില്ലകളിലേയും 30-10-2012-ന് കോഴിക്കോട് ഹോട്ടൽ കിങ്ങ് ഫോർട്ട് സൺലൈറ്റ് ടവറിൽ വെച്ച് 6 വടക്കൻ ജില്ലകളിലേയും എം. ഐ. പ്രൈം ശേഖരിക്കുകയും പരിശോധിക്കുകയും ചെയ്യുന്ന ഉദ്യോഗസ്ഥർക്ക് പരിശീലന പരിപാടി നടത്തി.

13. സംഗണക വിഭാഗം

സംഗണക വിഭാഗം 1990-ൽ പ്രവർത്തനം ആരംഭിച്ചു. തുടക്കത്തിൽ കമ്പ്യൂട്ടറിന്റെ ഉപയോഗം ഡേറ്റാ പ്രോസസിംഗിനുവേണ്ടി പരിമിതപ്പെടുത്തിയിരുന്നെങ്കിലും ഇപ്പോൾ ഈ ഡിവിഷന്റെ നിയന്ത്രണത്തിൽ ഡയറക്ടറേറ്റിലെ സെക്ഷനുകൾ, ജില്ലാ ഓഫീസുകൾ, താലൂക്ക് ഓഫീസുകൾ എന്നിവ കമ്പ്യൂട്ടർവൽക്കരിക്കാൻ കഴിഞ്ഞു. വകുപ്പിലെ ജോലികൾ കമ്പ്യൂട്ടർ ഉപയോഗിച്ച് ചെയ്യുന്നതിന് ഇപ്പോഴുള്ള സൗകര്യം മെറ്ററുവരെ പര്യാപ്തമാണ്. വകുപ്പ് നടത്തുന്ന സർവ്വേ/സെൻസസിൽ നിന്നും ശേഖരിക്കുന്ന വിവരങ്ങൾ പ്രോസസ് ചെയ്ത് റിപ്പോർട്ട് എഴുതാൻ പാകമാക്കി നൽകുന്നത് കമ്പ്യൂട്ടർ വിഭാഗമാണ്. പ്രധാനമായി താഴെ പറയുന്ന ജോലികൾ ഈ വിഭാഗത്തിന്റെ നിയന്ത്രണത്തിൽ ചെയ്തുവരുന്നു:

- ◆ മാർക്കറ്റ് ഇന്റലിജൻസിനുവേണ്ടി 20 ഇനങ്ങളുടെയും കൂടാതെ അവശ്യ സാധനങ്ങളുടെ 50 ഇനങ്ങളുടെയും വിലകൾ ദിവസേന ഓൺലൈനായി ശേഖരിച്ച് ക്രോഡികരിച്ച് ഉപഭോക്താവിന് നൽകുന്നു.
- ◆ ഉപഭോക്തൃ വിലസൂചിക മാസംതോറും ഈ വിഭാഗം തയ്യാറാക്കിയ സോഫ്റ്റ്‌വെയർ വഴി നൽകുന്നു.
- ◆ മൊത്തവില സൂചിക, പാരിറ്റി ഇൻഡക്സ്/ഡയറ്ററി പ്രൈസ് എന്നിവയ്ക്ക് ആവശ്യമായ ഡാറ്റാ എൻട്രിയും ഡാറ്റാ പ്രോസസിംഗും ഈ വിഭാഗം രൂപകൽപ്പന ചെയ്ത സോഫ്റ്റ്‌വെയറിൽ ചെയ്തുവരുന്നു.
- ◆ 2010-ലെ വൈറ്റഡ് സ്റ്റാറ്റിസ്റ്റിക്സിന്റെ ഡാറ്റാ പ്രോസസിംഗ് പൂർത്തിയാക്കുകയും 2011-ന്റെ ഡാറ്റാ വാലിഡേറ്റു ചെയ്തുതുടങ്ങിയിട്ടുണ്ട്.
- ◆ അഗ്രികൾച്ചർ സെൻസസ് 2010-11 എച്ച്-ഷെഡ്യൂൾ സർവ്വേ ഡാറ്റാ എൻട്രി പൂർത്തിയാക്കി ഡാറ്റാ വാലിഡേറ്റ് ചെയ്തു.
- ◆ നോർക്ക സർവ്വേ ഡാറ്റാ എൻട്രി സോഫ്റ്റ്‌വെയർ തയ്യാറാക്കി ഡാറ്റാ എൻട്രി നടത്തി ഡാറ്റാ പ്രോസസിംഗ് പൂർത്തിയാക്കി.
- ◆ ഡയറക്ടറേറ്റിലേയും ജില്ലകളിലേയും കമ്പ്യൂട്ടർ വിഭാഗങ്ങൾ ശക്തിപ്പെടുത്തുന്നതിനുവേണ്ടി 2012-13 സാമ്പത്തിക വർഷത്തിൽ വകകൊള്ളിച്ചിരുന്ന തുക പൂർണ്ണമായും ചെലവഴിക്കാൻ സാധിച്ചു.



- ◆ 13-ാം ധനകാര്യ കമ്മീഷന്റെ പദ്ധതിയിലുൾപ്പെടുത്തി ഡയറക്ടറേറ്റ് ജില്ലാ ഓഫീസുകൾ, താലൂക്ക് ഓഫീസുകൾ എന്നിവിടങ്ങളിലെ കമ്പ്യൂട്ടർ നെറ്റ്‌വർക്ക് ശക്തിപ്പെടുത്തി.
- ◆ ഡയറക്ടറേറ്റിലെ എല്ലാ വിഭാഗത്തിലും 2012-13 സാമ്പത്തിക വർഷത്തിൽ കമ്പ്യൂട്ടറുകൾ അപ്ഗ്രേഡ് ചെയ്യാൻ കഴിഞ്ഞു.
- ◆ ഡയറക്ടറേറ്റിലേയും ജില്ലകളിലേയും താലൂക്കുകളിലേയും കമ്പ്യൂട്ടർ വിഭാഗങ്ങളുടെ പ്രവർത്തനത്തിനാവശ്യമായ കോ-ഓർഡിനേഷനുപുറമെ സാങ്കേതിക സഹായവും കമ്പ്യൂട്ടർ വിഭാഗം നൽകിവരുന്നു.
- ◆ ഓൺലൈൻ വഴി ഡാറ്റാ ശേഖരിക്കുന്നതിനുള്ള നടപടി എടുത്തുവരുന്നു.
- ◆ SSSP സ്കീമിൽ ICT-യിൽ ഉൾപ്പെടുത്തി ചെയ്യേണ്ട കാര്യങ്ങൾ ഏകോപിപ്പിക്കുന്നതിന് ഈ വിഭാഗം നേതൃത്വം നൽകുന്നു.
- ◆ വകുപ്പിന്റെ വെബ്സൈറ്റ് അപ്ഡേറ്റ് ചെയ്യുന്നത് കമ്പ്യൂട്ടർ വിഭാഗമാണ്. വെബ്സൈറ്റ് അപ്ഡേറ്റ് ചെയ്യുന്നതിനുള്ള പേജുകൾ ഈ വിഭാഗം തന്നെ ഡിസൈൻ ചെയ്യുന്നു. വകുപ്പ് പ്രസിദ്ധീകരിച്ച താഴെ പറയുന്ന പ്രസിദ്ധീകരണങ്ങൾ വെബ്സൈറ്റിൽ ലഭ്യമാണ്.

അഗ്രിക്കൾച്ചർ സ്റ്റാറ്റിസ്റ്റിക്സ്

- (1) അഗ്രിക്കൾച്ചർ സ്റ്റാറ്റിസ്റ്റിക്സ് 2004-05
- (2) അഗ്രിക്കൾച്ചർ സ്റ്റാറ്റിസ്റ്റിക്സ് 2005-06
- (3) അഗ്രിക്കൾച്ചർ സ്റ്റാറ്റിസ്റ്റിക്സ് 2006-07
- (4) അഗ്രിക്കൾച്ചർ സ്റ്റാറ്റിസ്റ്റിക്സ് 2007-08
- (5) അഗ്രിക്കൾച്ചർ സ്റ്റാറ്റിസ്റ്റിക്സ് 2008-09
- (6) അഗ്രിക്കൾച്ചർ സ്റ്റാറ്റിസ്റ്റിക്സ് 2009-10
- (7) അഗ്രിക്കൾച്ചർ സ്റ്റാറ്റിസ്റ്റിക്സ് 2010-11
- (8) ഏരിയ പ്രൊഡക്ഷൻ ആന്റ് പ്രൊഡക്റ്റിവിറ്റി ട്രെന്റ് ഓഫ് ഇന്ത്യാർട്ടന്റ് ക്രോപ്പ്സ് ഇൻ കേരള
- (9) പാഡി കൾട്ടിവേഷൻ ഇൻ കേരള 1995-96 to 2004-05
- (10) ഫോർകാസ്റ്റ് റിപ്പോർട്ട് ഓഫ് സമ്മർ പാഡി 2012-13
- (11) 3-ാമത് അഡ്വാൻസ് എസ്റ്റിമേറ്റ് 2012-13
- (12) എസ്റ്റിമേറ്റഡ് ഏരിയ ഓഫ് പാഡി സമ്മർ 2012-13

കോസ്റ്റ് ഓഫ് കൾട്ടിവേഷൻ

- (1) റിപ്പോർട്ട് ഓൺ കോസ്റ്റ് ഓഫ് കൾട്ടിവേഷൻ 2000-01
- (2) റിപ്പോർട്ട് ഓൺ കോസ്റ്റ് ഓഫ് കൾട്ടിവേഷൻ 2001-02
- (3) റിപ്പോർട്ട് ഓൺ കോസ്റ്റ് ഓഫ് കൾട്ടിവേഷൻ 2002-03
- (4) റിപ്പോർട്ട് ഓൺ കോസ്റ്റ് ഓഫ് കൾട്ടിവേഷൻ 2003-04

- (5) റിപ്പോർട്ട് ഓൺ കോസ്റ്റ് ഓഫ് കൾട്ടിവേഷൻ 2004-05
- (6) റിപ്പോർട്ട് ഓൺ കോസ്റ്റ് ഓഫ് കൾട്ടിവേഷൻ 2005-06
- (7) റിപ്പോർട്ട് ഓൺ കോസ്റ്റ് ഓഫ് കൾട്ടിവേഷൻ 2006-07
- (8) റിപ്പോർട്ട് ഓൺ കോസ്റ്റ് ഓഫ് കൾട്ടിവേഷൻ 2007-08
- (9) റിപ്പോർട്ട് ഓൺ കോസ്റ്റ് ഓഫ് കൾട്ടിവേഷൻ 2008-09
- (10) റിപ്പോർട്ട് ഓൺ കോസ്റ്റ് ഓഫ് കൾട്ടിവേഷൻ 2009-10

സോയിൽ കൺസർവേഷൻ റിപ്പോർട്ട്സ്

- (1) ഇവാല്യൂേഷൻ സ്റ്റഡി ഓൺ സോയിൽ കൺസർവേഷൻ ഇൻ കേരള 2006-07
- (2) ഇവാല്യൂേഷൻ സ്റ്റഡി ഓൺ സോയിൽ കൺസർവേഷൻ ഇൻ കേരള 2007-08
- (3) ഇവാല്യൂേഷൻ സ്റ്റഡി ഓൺ സോയിൽ കൺസർവേഷൻ ഇൻ കേരള 2008-09.

പ്രൈസ് റിപ്പോർട്ട്സ്

- (1) പ്രൈസ് സ്റ്റാറ്റിസ്റ്റിക്സ് 2008
- (2) പ്രൈസ് സ്റ്റാറ്റിസ്റ്റിക്സ് 2010
- (3) പ്രൈസ് സ്പ്രഡ് അനാലിസിസ് ഓൺ കോക്കോനട്ട് ആന്റ് ബനാനാ
- (4) പ്രൈസ് ബുള്ളറ്റിൻ മാർച്ച് 2010 & ഫെബ്രുവരി 2011.

വൈറ്റൽ സ്റ്റാറ്റിസ്റ്റിക്സ്

- (1) ആനുവൽ വൈറ്റൽ സ്റ്റാറ്റിസ്റ്റിക്സ് റിപ്പോർട്ട് 2009
- (2) വൈറ്റൽ സ്റ്റാറ്റിസ്റ്റിക്സ് ബുള്ളറ്റിൻ 2005
- (3) വൈറ്റൽ സ്റ്റാറ്റിസ്റ്റിക്സ് ബുള്ളറ്റിൻ 2006
- (4) വൈറ്റൽ സ്റ്റാറ്റിസ്റ്റിക്സ് ബുള്ളറ്റിൻ 2007
- (5) വൈറ്റൽ സ്റ്റാറ്റിസ്റ്റിക്സ് ബുള്ളറ്റിൻ 2008
- (6) വൈറ്റൽ സ്റ്റാറ്റിസ്റ്റിക്സ്—എ ട്രെന്റ് അനാലിസിസ്.

സ്റ്റേറ്റ് ഇൻകം

- (1) സ്റ്റേറ്റ് ഇൻകം ബാക് സീരീസ് വിത്ത് ബേസ് ഇയർ 2004-05
- (2) ഡിസ്ട്രിക്റ്റ് ഡൊമസ്റ്റിക് പ്രോഡക്റ്റ് വിത്ത് ബേസ് ഇയർ 2004-05
- (3) സ്റ്റേറ്റ് ഡൊമസ്റ്റിക് പ്രോഡക്റ്റ് വിത്ത് ബേസ് ഇയർ 2004-05
- (4) ഗ്രോസ് ഡിസ്ട്രിക്റ്റ് ഡൊമസ്റ്റിക് പ്രോഡക്റ്റ് അറ്റ് കറന്റ് പ്രൈസ്— 2004-05 & 2009-10

- (5) നെറ്റ് ഡിസ്ട്രിക്റ്റ് ഡൊമസ്റ്റിക് പ്രോഡക്റ്റ് അറ്റ് കുറന്റ് പ്രൈസ് 2004-05 Sു 2009-10
- (6) സ്റ്റേറ്റ് ഡൊമസ്റ്റിക് പ്രോഡക്റ്റ് ഇയർവൈസ് 1999-2000 Sു 2008-09
- (7) ജി.എസ്.ഡി.പി. ഓഫ് കേരള ഫ്രം 1970-71 Sു 2008-09.

മറ്റുള്ളവ

- (1) മൈനർ ഇറിഗേഷൻ
- (2) ഫ്ലോറികൾച്ചർ
- (3) കെയർഹോംസ്
- (4) മാർക്കറ്റ് സർവ്വേ
- (5) സർവ്വേ ഓൺ അൺഓർഗനൈസ്ഡ് സ്കൂൾസ്
- (6) സസോറി
- (7) നോർക്ക
- (8) സ്റ്റാറ്റിസ്റ്റിക്സ് ഫോർ പ്ലാനിംഗ് 2009
- (9) റിപ്പോർട്ട് ഓഫ് സർവ്വേ ഓൺ ഫാർമേഴ്സ് സുയിസൈഡ്സ് ഇൻ കേരള
- (10) എന്റർപ്രൈസസ് സെക്ടർ ഇൻ കേരള
- (11) നാഷണൽ സാമ്പിൾ സർവ്വേ 60-ാമത് റൗണ്ട്
- (12) നോൺ ബാങ്കിംഗ്
- (13) സ്റ്റാട്ടർ ഹൗസ്
- (14) ഫിഷറീസ്
- (15) എക്കണോമിക് സെൻസസ് 2005
- (16) പ്രൈവറ്റ് മെഡിക്കൽ ഇൻസ്റ്റിറ്റ്യൂഷൻസ്
- (17) ഏജ്ഡ് ഇൻ കേരള
- (18) സ്റ്റാറ്റിസ്റ്റിക്സ് ഫോർ പ്ലാനിംഗ് 2005

14. ജനന മരണ സവിതിവിവരക്കണക്ക് വിഭാഗം

വൈറ്റൽ സ്റ്റാറ്റിസ്റ്റിക്സ് വിഭാഗത്തിലൂടെ സിവിൽ രജിസ്ട്രേഷൻ, സ്പോട്ട് ചെക്ക് സർവ്വേ, സാമ്പിൾ രജിസ്ട്രേഷൻ എന്നീ പദ്ധതികളുടെ നിർവ്വഹണം നടത്തുന്നു. അഡീഷണൽ ഡയറക്ടർ (ജനറൽ)-ന്റെ നേതൃത്വത്തിൽ പ്രസ്തുത പദ്ധതികളുടെ നടത്തിപ്പ് രണ്ടു സെക്ഷനുകളായി വിഭജിച്ച് (വി.എസ്. സെക്ഷനും, എസ്.ആർ.എസ്. സെക്ഷനും) പ്രവർത്തിക്കുന്നു. വി.എസ്. സെക്ഷന്റെ മേൽനോട്ടം ഒരു അസിസ്റ്റന്റ് ഡയറക്ടർക്കും എസ്.ആർ.എസ്.-ന്റെ ചുമതല ഒരു റീജിയണൽ സ്റ്റാറ്റിസ്റ്റിക്കൽ ഓഫീസർക്കും നൽകിയിട്ടുണ്ട്. ഈ രണ്ടു സെക്ഷനുകളുടെയും പ്രവർത്തനം ഏകോപിപ്പിച്ച് ഒരു ഡെപ്യൂട്ടി ഡയറക്ടർ യൂണിറ്റ് മേധാവിയായി പ്രവർത്തിക്കുന്നു. പദ്ധതികളുടെ വിശദവിവരം ചുവടെ കൊടുത്തിരിക്കുന്നു:

(1) സിവിൽ രജിസ്ട്രേഷൻ പദ്ധതി.—1969-ലെ ജനന മരണ രജിസ്ട്രേഷൻ ആക്ട് അനുസരിച്ച് പഞ്ചായത്തുകളിലും, കോർപ്പറേഷനുകളിലും, മുനിസിപ്പാലിറ്റികളിലും ഉള്ള ജനന മരണ രജിസ്ട്രാർമാർ അവരുടെ അധികാരപരിധിയിൽ സംഭവിക്കുന്ന ജനന മരണങ്ങൾ രജിസ്റ്റർ ചെയ്യുന്നു. നാളിതുവരെ രജിസ്ട്രേഷൻ ഫാറങ്ങളുടെ ലീഗൽ ഭാഗം ബന്ധപ്പെട്ട രജിസ്ട്രേഷൻ യൂണിറ്റുകളിൽ സൂക്ഷിക്കുകയും, സ്റ്റാറ്റിസ്റ്റിക്കൽ ഭാഗം ഇക്കണോമിക്സ് ആന്റ് സ്റ്റാറ്റിസ്റ്റിക്സ് വകുപ്പിന്റെ അഡീഷണൽ ഡയറക്ടർ (ജനറൽ) കൂടിയായ അഡീഷണൽ ചീഫ് രജിസ്ട്രാർക്ക് അയയ്ക്കുകയും ചെയ്തിരുന്നു. ഇൻഫർമേഷൻ കേരള മിഷൻ രൂപപ്പെടുത്തിയ സേവന സോഫ്റ്റ് വെയർ മുഖേന എല്ലാ പഞ്ചായത്ത്/മുനിസിപ്പാലിറ്റി/കോർപ്പറേഷനിലെ സ്റ്റാറ്റിസ്റ്റിക്കൽ പാർട്ടിലെ വിവരങ്ങൾ ഓൺലൈനായി അപ്ലോഡ് ചെയ്യുകയും ആയതിന്റെ വിട്ടുപോയ ഡേറ്റ പ്രസ്തുത തദ്ദേശ സ്വയംഭരണ സ്ഥാപനങ്ങളിൽ നിന്നും ജില്ലാ ഓഫീസുകൾ മുഖാന്തിരം ശേഖരിക്കുന്നു. മിസ്സിംഗ് ഡേറ്റ ശേഖരിച്ചതിന്റെ അടിസ്ഥാനത്തിൽ വാർഷിക റിപ്പോർട്ട് തയ്യാറാക്കുകയും ചെയ്യുന്നു.

2010-ലെ വാർഷിക വൈറ്റൽ സ്റ്റാറ്റിസ്റ്റിക്കൽ റിപ്പോർട്ട് പ്രസിദ്ധീകരിച്ചു. മുനിസിപ്പാലിറ്റി/കോർപ്പറേഷനിലെ രജിസ്ട്രേഷൻ യൂണിറ്റുകളിൽ നിന്നും ഓരോ മാസവും വി.എസ്. ഡിവിഷനിലേക്ക് അയച്ചുതരുന്ന ജനന മരണ അഡ്വാൻസ് സമ്മറി (അർബൻ) റിപ്പോർട്ടുകൾ ക്രോഡീകരിച്ച് രജിസ്ട്രാർ ജനറലിനും, പഞ്ചായത്ത് ഡയറക്ടർക്കും സെൻസസ് ഡയറക്ടർക്കും അയച്ചുകൊടുക്കുന്നു. റിപ്പോർട്ട് വർഷത്തിൽ 2013 മാർച്ച് വരെയുള്ള റിപ്പോർട്ട് രജിസ്ട്രാർ ജനറലിന് അയച്ചുകൊടുത്തിട്ടുണ്ട്.

ജനനത്തിലെ ആൺ പെൺ അനുപാതം ജില്ലാതലത്തിൽ ക്രോഡീകരിച്ച് ഓരോ മാസവും രജിസ്ട്രാർ ജനറലിന് അയച്ചുകൊടുക്കുന്നു. റിപ്പോർട്ട് വർഷത്തിൽ 2013 ഫെബ്രുവരി മാസം വരെയുള്ള റിപ്പോർട്ട് രജിസ്ട്രാർ ജനറലിന് അയച്ചുകൊടുത്തിട്ടുണ്ട്.

(2) സ്പോട്ട് ചെക്ക് സർവ്വെ.—പട്ടണ പ്രദേശങ്ങളിലെ ജനന-മരണ കണക്കുകൾ ശേഖരിച്ച് അവിടത്തെ ജനന-മരണ നിരക്കുകൾ കണക്കാക്കുന്നതിനും രജിസ്ട്രേഷനിൽ വന്ന കുറവ് കണ്ടുപിടിക്കുന്നതിനും വേണ്ടിയാണ് ഈ സർവ്വെ നടത്തുന്നത്. റിപ്പോർട്ട് കാലയളവിൽ കേരളത്തിലെ തെരഞ്ഞെടുത്ത എല്ലാ സ്ഥലങ്ങളിലും (29 മുനിസിപ്പാലിറ്റികളിലും 5 കോർപ്പറേഷനുകളിലും) ഈ സർവ്വെ നടത്തുകയുണ്ടായി. പ്രസ്തുത സർവ്വെയുടെ 2010-ലെ (അടിസ്ഥാന വർഷം 2009) വാർഷിക റിപ്പോർട്ട് തയ്യാറാക്കിയത് പ്രസിദ്ധീകരിച്ചു. 2011-ലെ (അടിസ്ഥാന വർഷം 2010) വാർഷിക റിപ്പോർട്ട് തയ്യാറാക്കിക്കൊണ്ടിരിക്കുന്നു.

(3) സാമ്പിൾ രജിസ്ട്രേഷൻ പദ്ധതി.—ഭാരത രജിസ്ട്രാർ ജനറലിന്റെ പൊതു നിർദ്ദേശത്തിന്റെ അടിസ്ഥാനത്തിൽ കൃത്യമായ ജനസംഖ്യാ നിരക്കുകൾ തയ്യാറാക്കുന്നതിനുവേണ്ടി ഭാരതമൊട്ടാകെ നടപ്പിലാക്കിയിട്ടുള്ള ഒരു പദ്ധതിയാണ് സാമ്പിൾ

രജിസ്ട്രേഷൻ പദ്ധതി. വർഷംതോറുമുള്ള ജനന-മരണ കണക്കുകൾ ലഭിക്കുന്നത് 1969-ൽ നിലവിൽ വന്ന രജിസ്ട്രേഷൻ ഓഫ് ബർത്ത് ആന്റ് ഡെത്ത് ആക്ട് (ആർ.ബി.ഡി. ആക്ട്) അനുസരിച്ച് പ്രവർത്തിക്കുന്ന സിവിൽ രജിസ്ട്രേഷൻ സിസ്റ്റം മുഖേനയാണ്. എന്നാൽ സിവിൽ രജിസ്ട്രേഷൻ സിസ്റ്റം മുഖേന രജിസ്റ്റർ ചെയ്യുമ്പോൾ ജനന-മരണങ്ങൾ സംഭവിക്കുന്ന അതാതു രജിസ്ട്രേഷൻ യൂണിറ്റുകളിലാണ് രജിസ്റ്റർ ചെയ്യപ്പെടുന്നത്. അതിനാൽ ഗ്രാമത്തിലേയും, നഗരത്തിലേയും ജനന-മരണ നിരക്കുകൾ കൃത്യമായി തിട്ടപ്പെടുത്താൻ കഴിയില്ല. ഈ ന്യൂനതകൾ പരിഹരിച്ച് യഥാർത്ഥ ജനന-മരണ നിരക്കുകൾ ലഭ്യമാക്കുന്നതിനായി രജിസ്ട്രാർ ജനറൽ ഓഫ് ഇൻഡ്യ ആവിഷ്കരിച്ച് നടപ്പിലാക്കി വരുന്ന പദ്ധതിയാണ് സാമ്പിൾ രജിസ്ട്രേഷൻ സിസ്റ്റം (എസ്.ആർ.എസ്.). കേരള സംസ്ഥാനത്തുനിന്നും 150 ഗ്രാമീണ സാമ്പിൾ യൂണിറ്റും 100 നഗരപ്രദേശ സാമ്പിൾ യൂണിറ്റും ആണ് തിരഞ്ഞെടുത്തിട്ടുള്ളത്. ഡിപ്പാർട്ട്മെന്റ് ഓഫ് ഇക്കണോമിക്സ് ആന്റ് സ്റ്റാറ്റിസ്റ്റിക്സ് വകുപ്പാണ് ഈ പദ്ധതി 150 ഗ്രാമ പ്രദേശ സാമ്പിൾ യൂണിറ്റുകളിലും നടപ്പിലാക്കുന്നത്. കൃത്യതയാർന്ന ജനസംഖ്യാ വർദ്ധന ആൺ-പെൺ അനുപാതം/മരണ/ജനന നിരക്ക് തുടങ്ങിയവ കണക്കാക്കുവാൻ ഈ സർവ്വെയിൽ നിന്നും ലഭിക്കുന്ന വിവരങ്ങൾ ഉപയോഗിക്കുന്നു. കൂടാതെ മരണത്തിന്റെ യഥാർത്ഥ കാരണം കണ്ടെത്തുന്നതിന് സഹായിക്കുന്ന സ്പെഷ്യൽ സർവ്വെ ഓഫ് ഡെത്തും (വെർബൽ ഓട്ടോപ്സി) ഓരോ അർദ്ധ വാർഷിക സർവ്വെയോടൊപ്പം നടത്തുന്നു.

2001-ലെ സെൻസസ് അനുസരിച്ചുള്ള ജനസംഖ്യാ അടിസ്ഥാനത്തിൽ തിരഞ്ഞെടുക്കപ്പെട്ട സാമ്പിളുകളിലാണ് 2004 ജനുവരി മുതലുള്ള എസ്.ആർ.എസ്. സർവ്വെ നടത്തുന്നത്. ഓരോ വർഷവും 2 അർദ്ധവാർഷിക സർവ്വെകൾ വഴിയാണ് ഇവ നടപ്പിലാക്കുന്നത്. അതായത് ജനുവരി മുതൽ ജൂൺ വരെ ഒന്നാം അർദ്ധ വാർഷിക സർവ്വെയും, ജൂലൈ മുതൽ ഡിസംബർ വരെ രണ്ടാം അർദ്ധവാർഷിക സർവ്വെയുമാണ് നടത്തുന്നത്. 2012-13 കാലയളവിൽ 2011 രണ്ടാം (93-ാമത്), 2012 ഒന്ന്, രണ്ട് (94, 95-ാമത്) എന്നീ അർദ്ധവാർഷിക സർവ്വെകളാണ് നടത്തുന്നത്. ഇതിൽ 93, 94-ാം റൗണ്ട് അർദ്ധവാർഷിക സർവ്വെയുടെ ജോലികൾ പൂർത്തീകരിക്കുകയും, പൂർത്തീകരിച്ച ഫാറങ്ങൾ രജിസ്ട്രാർ ജനറൽ ഓഫ് ഇന്ത്യയുടെ ഓഫീസിലേക്ക് അയച്ചുകൊടുക്കുകയും ചെയ്തിട്ടുണ്ട്. 95-ാമത് അർദ്ധവാർഷിക സർവ്വെയുടെ ഫീൽഡ് ജോലികൾ ജനുവരി 2013-ൽ ആരംഭിച്ചു. പ്രസ്തുത സർവ്വെ ജോലികൾ നടന്നുകൊണ്ടിരിക്കുന്നു. കൂടാതെ, രജിസ്ട്രാർ ജനറൽ ഓഫ് ഇന്ത്യ ആവശ്യപ്പെട്ട പ്രകാരം സർവ്വെയുടെ പ്രതിമാസ പുരോഗതി റിപ്പോർട്ടും, അതാതു മാസങ്ങളിൽ നടക്കുന്ന ജനന-മരണങ്ങൾ റിപ്പോർട്ട് ചെയ്യുന്ന ഫാറം നമ്പർ 8-ലുള്ള പ്രതിമാസ റിപ്പോർട്ടും യഥാസമയം ആർ.ജി.ഐ.-ക്ക് അയച്ചുകൊടുക്കുവാൻ കഴിഞ്ഞിട്ടുണ്ട്. ഓരോ അർദ്ധ വാർഷിക സർവ്വെയിലേയും അബറന്റ് യൂണിറ്റുകൾ ഏതൊക്കെയാണെന്ന് കണ്ടുപിടിക്കുകയും പ്രസ്തുത യൂണിറ്റുകളിൽ ഡെപ്യൂട്ടി

ഡയറക്ടർ വരെയുള്ള ആഫീസർമാർ പരിശോധന നടത്തുകയും ചെയ്യുന്നുണ്ട്. ദൈവാസ റിപ്പോർട്ട്, ബൈ മന്തിലി മോണിറ്ററിംഗ് പ്രൊഫോർമയിൽ സെൻസസ് ഡയറക്ടറേറ്റിലേക്കും, രജിസ്ട്രാർ ജനറൽ ഓഫ് ഇന്ത്യയിലേക്കും അയച്ചുകൊടുക്കുന്നുണ്ട്.

15. മെഡിക്കൽ സർട്ടിഫിക്കേഷൻ ഓഫ് കാസ് ഓഫ് ഡെത്ത് (MCCD)

1969-ലെ ജനന-മരണ രജിസ്ട്രേഷൻ ആക്ട് അനുസരിച്ച്, രജിസ്ട്രാർ ജനറൽ ഓഫ് ഇന്ത്യയുടെ നിർദ്ദേശപ്രകാരം നടപ്പിലാക്കി വരുന്ന ഈ പദ്ധതിയുടെ പ്രധാന ലക്ഷ്യം മരണകാരണങ്ങൾ കണ്ടെത്തി വിശകലനം ചെയ്ത് റിപ്പോർട്ട് തയ്യാറാക്കുകയാണ്. പ്രസ്തുത റിപ്പോർട്ട് ആരോഗ്യ പരിപാലന രംഗത്ത് രോഗപ്രതിരോധത്തിനും രോഗനിവാരണത്തിനും ആവശ്യമായ പദ്ധതികൾ ആസൂത്രണം ചെയ്യുന്നതിന് വളരെയധികം പ്രയോജനകരമാണ്. സംസ്ഥാനത്തെ തെരഞ്ഞെടുത്ത അഞ്ച് സെന്ററുകളിലാണ് (നാല് കോർപ്പറേഷനും, ഒരു മുനിസിപ്പാലിറ്റിയും) ഈ പദ്ധതി ഇപ്പോൾ നടപ്പിലാക്കിവരുന്നത്. ടി സെന്ററുകളിലെ ഡെപ്യൂട്ടി ഹെൽത്ത് ഓഫീസർമാർ ശേഖരിച്ച ഡാറ്റാ ക്രോഡീകരിച്ച് വാർഷിക റിപ്പോർട്ടാക്കി രജിസ്ട്രാർ ജനറൽ ഓഫ് ഇന്ത്യയ്ക്ക് അയച്ചുകൊടുക്കുന്നു. 2009, 2010 വർഷങ്ങളിലെ റിപ്പോർട്ടുകൾ രജിസ്ട്രാർ ജനറൽ ഓഫ് ഇന്ത്യയ്ക്ക് അയച്ചുകൊടുത്തിട്ടുണ്ട്. 2011 വർഷത്തെ ഡാറ്റാ എൻട്രി ജോലികൾ പൂർത്തിയായിട്ടുണ്ട്. 2012 വർഷത്തെ ഡാറ്റാ എൻട്രി പുരോഗമിച്ചുവരുന്നു.

16. സാമ്പത്തിക സെൻസസ് വിഭാഗം

രാജ്യത്തിന്റെ ഭൂമിശാസ്ത്രപരമായ അതിർത്തിക്കുള്ളിൽ വരുന്ന സാമ്പത്തിക പ്രവർത്തനങ്ങളിൽ ഏർപ്പെട്ടിരിക്കുന്ന മുഴുവൻ സംരംഭങ്ങൾ/സ്ഥാപനങ്ങളെ കുറിച്ചുള്ള ഔദ്യോഗികമായ കണക്കെടുപ്പാണ് സാമ്പത്തിക സെൻസസ്.

ഭാരത സർക്കാരിന്റെ കീഴിലുള്ള സ്റ്റാറ്റിസ്റ്റിക്സ് ആന്റ് പ്രോഗ്രാം ഇംപ്ലിമെന്റേഷൻ മന്ത്രാലയത്തിന്റെ കീഴിൽ സെൻട്രൽ സ്റ്റാറ്റിസ്റ്റിക്കൽ ഓർഗനൈസേഷൻ ആണ് സാമ്പത്തിക സെൻസസ് നടത്തുന്നത്.

ആസൂത്രണ പ്രവർത്തനങ്ങൾക്കുവേണ്ടിയും രാജ്യത്തിന്റെ സമ്പദ്ഘടനയിൽ വിവിധ മേഖലകൾക്കുള്ള പങ്ക് കണക്കാക്കുന്നതിന് തുടർ സർവ്വകൾ നടത്തുന്നതിനുള്ള ഫ്രെയിം ലഭ്യമാക്കുന്നതിനും സാമ്പത്തിക സെൻസസിലൂടെ ശേഖരിക്കുന്ന വിവരങ്ങൾ ഉപയോഗിക്കുന്നു.

സംസ്ഥാനത്ത് സാമ്പത്തിക സ്ഥിതിവിവരക്കണക്ക് വകുപ്പാണ് സെൻസസ് നടപ്പിലാക്കുന്നത്.

നേരിട്ടുള്ള അന്വേഷണ രീതിയിലൂടെയാണ് സാമ്പത്തിക സെൻസസിൽ വിവരങ്ങൾ ശേഖരിക്കുന്നത്. ഒരു വീട്ടിൽ ഉള്ള സ്ഥിരതാമസക്കാരുടെ എണ്ണം,

സംരംഭങ്ങളുടെ എണ്ണം, സംരംഭത്തിൽ ജോലി ചെയ്യുന്ന സ്ത്രീ/പുരുഷ തൊഴിലാളികളുടെ എണ്ണം, സംരംഭത്തിന്റെ ഉടമസ്ഥത, സാമ്പത്തിക പ്രവർത്തനത്തിന്റെ വിവരണം മുതലായ ലളിതമായ അന്വേഷണങ്ങളിലൂടെയാണ് വിവരങ്ങൾ ശേഖരിക്കുന്നത്.

6-ാമത് സാമ്പത്തിക സെൻസസിന്റെ ഭാഗമായി ഡയറക്ടറേറ്റിൽ സാമ്പത്തിക സെൻസസ് വിഭാഗം രൂപീകരിക്കുകയും അധികമായി 9 തസ്തികകൾ സൃഷ്ടിക്കുകയും പ്രവർത്തനമാരംഭിക്കുകയുമുണ്ടായി. സാമ്പത്തിക സെൻസസിന്റെ സംസ്ഥാന നോഡൽ ഓഫീസറായി ജോയിന്റ് ഡയറക്ടർ, പി.എ. ജോസഫ് ചുമതല വഹിക്കുന്നു. സാമ്പത്തിക സെൻസസിന്റെ മേൽനോട്ടത്തിനായി സംസ്ഥാനതലത്തിൽ ചീഫ് സെക്രട്ടറി ചെയർമാനും, സാമ്പത്തിക സ്ഥിതിവിവരക്കണക്ക് വകുപ്പ് ഡയറക്ടർ മെമ്പർ സെക്രട്ടറിയായും, മറ്റു പ്രധാന വകുപ്പ് തലവന്മാർ മെമ്പർമാരുമായിട്ടുള്ള ഒരു സംസ്ഥാന സ്റ്റിയറിംഗ് കമ്മിറ്റി രൂപീകരിച്ചുകൊണ്ട് സർക്കാർ ഉത്തരവ് ആകുകയും, ചീഫ് സെക്രട്ടറിയുടെ അധ്യക്ഷതയിൽ രണ്ട് സ്റ്റിയറിംഗ് കമ്മിറ്റി യോഗം നടക്കുകയുമുണ്ടായി.

കേരളം, തമിഴ്നാട്, കർണ്ണാടക എന്നീ സംസ്ഥാനങ്ങളെ ഉൾപ്പെടുത്തിക്കൊണ്ട് മാസ്റ്റർ ട്രെയിനേഴ്സിനുവേണ്ടിയുള്ള രണ്ട് ദിവസത്തെ റീജിയണൽ ട്രെയിനിംഗ് മിനിസ്ട്രി ഓഫ് സ്റ്റാറ്റിസ്റ്റിക്സ് ആന്റ് പ്രോഗ്രാം ഇംപ്ലിമെന്റേഷനുവേണ്ടി തിരുവനന്തപുരത്ത് വച്ച് നടത്തുകയുണ്ടായി. തുടർന്ന് സംസ്ഥാന ജില്ലാതല ഉദ്യോഗസ്ഥർക്കായി ഒരു ദിവസത്തെ സംസ്ഥാനതല പരിശീലന പരിപാടിയും തുടർന്ന് കോഴിക്കോട്, കോട്ടയം ജില്ലകളിൽ വച്ച് റീജിയണൽ തലത്തിൽ ഫീൽഡ് ഉദ്യോഗസ്ഥർക്കായി രണ്ടു ദിവസത്തെ മേഖലാതല പരിശീലന പരിപാടിയും സംഘടിപ്പിക്കുകയുണ്ടായി.

സെൻസസിന്റെ പ്രവർത്തനത്തിന് ആവശ്യമായ AHL, Layout Map എന്നിവ സെൻസസ് ഡയറക്ടറേറ്റിൽ നിന്നും എല്ലാ ജില്ലാ സ്റ്റാറ്റിസ്റ്റിക്സ് ഓഫീസുകളിൽ എത്തിക്കുന്നതിന് വേണ്ടിയുള്ള നടപടികൾ സ്വീകരിച്ചു. കൂടാതെ സൂപ്പർവൈസർമാർക്കും എന്യൂമറേറ്റർമാർക്കുമുള്ള നിർദ്ദേശപുസ്തകം മലയാളത്തിൽ അച്ചടിച്ച് എല്ലാ ജില്ലാ ഓഫീസുകളിലും എത്തിച്ചു.

സെൻസസിന്റെ എന്യൂമറേഷനുവേണ്ടി +2 യോഗ്യതയിൽ കുറയാത്ത 8500-ഓളം ഉദ്യോഗാർത്ഥികളെ എന്യൂമറേറ്റർമാരായി തിരഞ്ഞെടുക്കാനുള്ള പ്രവർത്തനങ്ങൾക്ക് തുടക്കം കുറിച്ചു. കൂടാതെ സൂപ്പർവൈസർമാരായി മറ്റു വകുപ്പുകളിലെ സ്റ്റാറ്റിസ്റ്റിക്സ് വിഭാഗം ജീവനക്കാരുടെ സേവനം പ്രയോജനപ്പെടുത്തുന്നതിനായി നടപടികൾ സ്വീകരിച്ചു.

2012-13 സാമ്പത്തിക വർഷത്തിൽ 3454-02-111-91—സാമ്പത്തിക സെൻസസ്—100%—കേന്ദ്രാവിഷ്കൃത പദ്ധതി (പ്ലാൻ) ശീർഷകത്തിൽ 13.20 ലക്ഷം രൂപ ചെലവഴിച്ചിട്ടുണ്ട്.

17. 13-ാം ധനകാര്യ കമ്മീഷൻ വിഭാഗം

സംസ്ഥാന/ജില്ലാതല സ്ഥിതിവിവരക്കണക്ക് സംവിധാനം മെച്ചപ്പെടുത്തുന്നതിനായി 13-ാം ധനകാര്യ കമ്മീഷൻ ശുപാർശ ചെയ്തിട്ടുള്ള കേന്ദ്രാവിഷ്കൃത പദ്ധതിയാണ് 'ഇംപ്രൂവ്മെന്റ് ഓഫ് സ്റ്റാറ്റിസ്റ്റിക്കൽ സിസ്റ്റം അറ്റ് സ്റ്റേറ്റ് ആന്റ് ഡിസ്ട്രിക്ട് ലെവൽ' എന്ന പദ്ധതി. 2010-15 വർഷത്തിൽ ഓരോ ജില്ലയ്ക്കും ഒരു കോടി രൂപ നിരക്കിൽ 14 ജില്ലകൾക്കായി 14 കോടി രൂപ വകകൊള്ളിച്ചിട്ടുണ്ട്. പ്രസ്തുത ഗ്രാന്റ് 5 തുല്യ തവണകളായിട്ടാണ് അനുവദിക്കുന്നത്.

സംസ്ഥാനത്തെ വിവിധ രജിസ്റ്ററിംഗ് ഏജൻസികളിൽ രജിസ്റ്റർ ചെയ്തിട്ടുള്ള സമാപനങ്ങളുടെ ഒരു ബിസിനസ് രജിസ്റ്റർ ഡയറക്ടറി തയ്യാറാക്കലാണ് ഈ പദ്ധതിയുടെ പ്രധാന ലക്ഷ്യം. കൂടാതെ ലോക്കർ ബോഡി അക്കൗണ്ട്സ് ശേഖരിക്കൽ, ഫാം ആക്ടിവിറ്റി ഡാറ്റാ മെച്ചപ്പെടുത്തൽ, പൂളിംഗ് ഓഫ് സെൻട്രൽ ആന്റ് സ്റ്റേറ്റ് ലെവൽ എൻ.എസ്.എസ്. ഡാറ്റ, താലൂക്ക്, ജില്ല ആഫീസുകളെയും ഹെഡ്ക്വാർട്ടേഴ്സിനെയും നെറ്റ്വർക്ക് കണക്ടിവിറ്റിയിലൂടെ പരസ്പരം ബന്ധിപ്പിക്കുക എന്നിവയും ഈ പദ്ധതിയിൽ ഉൾപ്പെടുന്നു.

സെൻട്രൽ സ്റ്റാറ്റിസ്റ്റിക്കൽ ഓഫീസിന്റെ നിർദ്ദേശാനുസരണം 2010-15 വർഷത്തേക്ക് 14 കോടി രൂപയുടെ പ്രവർത്തന രൂപരേഖയും 2013-14 വരെയുള്ള വാർഷിക പ്രവർത്തന രൂപരേഖയും തയ്യാറാക്കി സർക്കാരിന് സമർപ്പിച്ചിട്ടുണ്ട്. 13-ാം ധനകാര്യ കമ്മീഷനുകീഴിൽ വരുന്ന വിവിധ പ്രവർത്തനങ്ങളുടെ പുരോഗതി റിപ്പോർട്ട് (ഭൗതികവും സാമ്പത്തികവും) ജില്ലകളിൽ നിന്നും ശേഖരിച്ച് ക്രോഡീകരിച്ച് സർക്കാരിനും എം.ഒ.എസ്.പി.ഐ.-ക്കും അയച്ചുകൊടുക്കുന്നു.

2012-13-ലെ പ്രവർത്തനങ്ങൾ

(i) ബിസിനസ് രജിസ്റ്റർ:—ബിസിനസ് രജിസ്റ്റർ തയ്യാറാക്കൽ പ്രക്രിയയുടെ ആരംഭഘട്ടത്തിൽ സെൻട്രൽ സ്റ്റാറ്റിസ്റ്റിക്കൽ ഓർഗനൈസേഷൻ നിർദ്ദേശിച്ചിട്ടുള്ള 8 ഡിപ്പാർട്ട്മെന്റിലെ ജില്ലാതല ഉന്നത ഉദ്യോഗസ്ഥരെ ഉൾപ്പെടുത്തിക്കൊണ്ട് സംസ്ഥാന തലത്തിൽ ഒരു ശില്പശാല 1-8-2012-ന് നടത്തുകയുണ്ടായി. തുടർന്ന് ജില്ലാ തലത്തിൽ ശില്പശാലകൾ നടത്തുകയുണ്ടായി. ബിസിനസ് രജിസ്റ്റർ തയ്യാറാക്കുന്നതിന്റെ ആവശ്യകത, ഡാറ്റയുടെ ലഭ്യത തുടങ്ങിയ വിഷയങ്ങളാണ് ശില്പശാലയിൽ ചർച്ച ചെയ്യപ്പെട്ടത്. 2012 മാർച്ച് 31 വരെ താഴെ കൊടുത്തിട്ടുള്ള രജിസ്റ്ററിംഗ് അതോറിറ്റികളിൽ രജിസ്റ്റർ ചെയ്തിട്ടുള്ള സമാപനങ്ങളുടെ ലിസ്റ്റിംഗ് പൂർത്തിയാക്കുകയും ഡാറ്റാ എൻട്രി പൂർത്തീകരിക്കുകയും ചെയ്തു.

- (1) രജിസ്ട്രാർ ഓഫ് സൊസൈറ്റീസ്
- (2) ഫാക്ടറീസ് & ബോയിലേഴ്സ് വകുപ്പ്
- (3) ജില്ലാ വ്യവസായ കേന്ദ്രം
- (4) ഓറി & വില്ലേജ് ഇൻഡസ്ട്രീസ് ബോർഡ്



- (5) കോ-ഓപ്പറേറ്റീവ് രജിസ്ട്രാർ വകുപ്പ്
- (6) ലേബർ വകുപ്പ്
- (7) രജിസ്ട്രാർ ഓഫ് കമ്പനീസ്
- (8) ഭക്ഷ്യസുരക്ഷാകമ്മീഷണർ ഓഫീസ്

ബിസിനസ് രജിസ്റ്റർ തയ്യാറാക്കലിൽ ലിസ്റ്റിംഗിന്റെ തുടർപ്രവർത്തനമായ ഫീൽഡ് തല പരിശോധന രണ്ടാംഘട്ടമായി 2013-14 സാമ്പത്തിക വർഷത്തിൽ നടത്തുന്നതാണ്. ബിസിനസ് രജിസ്റ്റർ തയ്യാറാക്കലുമായി ബന്ധപ്പെട്ട് 2012-13 സാമ്പത്തിക വർഷം 27.87 ലക്ഷം രൂപ ചെലവഴിച്ചു.

(ii) നെറ്റ് വർക്ക്:—ജില്ല, താലൂക്ക് സ്റ്റാറ്റിസ്റ്റിക്കൽ ഓഫീസുകളെ ഡയറക്ടറേറ്റുമായി കമ്പ്യൂട്ടർ നെറ്റ് വർക്ക് മുഖേന ബന്ധിപ്പിക്കുന്നതിന്റെ ഭാഗമായി ഈ സാമ്പത്തികവർഷം 7.25 ലക്ഷം രൂപ ചെലവഴിച്ചു.

(iii) തദ്ദേശസ്വയംഭരണ സ്ഥാപനങ്ങളിലെ വരവ് ചെലവ് കണക്ക് ശേഖരിക്കലും ക്രോഡീകരിക്കലും:—2008-09 വർഷത്തെ വാർഷിക ധനകാര്യ സ്റ്റേറ്റ് മെന്റ് ശേഖരിച്ച് ക്രോഡീകരിച്ച് സെൻട്രൽ സ്റ്റാറ്റിസ്റ്റിക്കൽ ഓർഗനൈസേഷന് സമർപ്പിച്ചു. 2009-10, 2010-11, 2011-12 എന്നീ വർഷങ്ങളിലെ വിവര ശേഖരണം യഥാക്രമം 77, 80, 21 ശതമാനം വീതം പൂർത്തിയായിട്ടുണ്ട്. 2012-13 സാമ്പത്തിക വർഷത്തിൽ ഈ ഇനത്തിൽ 4.47 ലക്ഷം രൂപ ചെലവഴിച്ചു.

(iv) കൃഷി ചെലവ് സർവ്വേ:—നിലവിലുള്ള 38 താലൂക്കുകളെ കൂടാതെ 23 താലൂക്കുകളിൽ കൂടി പുതിയതായി ഈ സർവ്വേ ആരംഭിച്ചു. 2012-13 വർഷത്തിൽ ഇതിനായി 22.48 ലക്ഷം രൂപ ചെലവഴിച്ചു.

(v) കാർഷിക സ്ഥിതി വിവരക്കണക്ക്-വിവരശേഖരണം, മെച്ചപ്പെടുത്തൽ:—കാർഷിക സ്ഥിതി വിവരക്കണക്ക് വിവരശേഖരണം മെച്ചപ്പെടുത്തുന്നതിന്റെ ഭാഗമായി 2012-13 സാമ്പത്തിക വർഷം ഹോർട്ടികൾച്ചർ സർവ്വേ, അപൂർവ്വ വിളകളുടെ സർവ്വേ എന്നിവ നടത്തി. ഇതിനായി 44.23 ലക്ഷം രൂപ ചെലവഴിച്ചു.

(vi) വാർഷിക വ്യവസായ സർവ്വേ:—2010-11 റസിഡ്യൂവൽ സാമ്പിൾ സർവ്വേയുടെ ഫീൽഡ് ജോലി പൂർത്തീകരിച്ചു. 2011-12 വർഷത്തെ ഫീൽഡ് ജോലികൾ ആരംഭിച്ചിട്ടുണ്ട്. ഇതിനായി 2012-13 സാമ്പത്തിക വർഷത്തിൽ 10.8 ലക്ഷം രൂപ ചെലവഴിച്ചു.

(vii) പുളിംഗ് ഓഫ് സെൻട്രൽ & സ്റ്റേറ്റ് എൻ. എസ്. എസ്. സാമ്പിൾ:—എൻ. എസ്. എസ്. 64-ാം റൗണ്ട് സർവ്വേയുടെ റിപ്പോർട്ട് തയ്യാറാക്കി പ്രസിദ്ധീകരിച്ചു. 66-ാം റൗണ്ടിന്റെ വാലിഡേഷൻ ജോലികൾ പൂർത്തിയാക്കി. 69, 70 റൗണ്ടുകളുടെ സർവ്വേയുമായി ബന്ധപ്പെട്ട് ഫീൽഡ് സ്റ്റാഫുകൾക്കും സൂപ്പർവൈസർമാർക്കും പരിശീലനം നൽകി. 2012-13 സാമ്പത്തിക വർഷത്തിൽ ഇതിനായി 3.97 ലക്ഷം രൂപ ചെലവഴിച്ചു.

(viii) ഇൻഡക്സ് ഓഫ് ഇൻഡസ്ട്രിയൽ പ്രൊഡക്ഷൻ:—തെരഞ്ഞെടുത്ത ഫാക്ടറി യൂണിറ്റുകളിൽനിന്നും വിവരശേഖരണം നടന്നുകൊണ്ടിരിക്കുന്നു. ഐ. ഐ. പി. സർവ്വെയുടെ പ്രാധാന്യത്തെപ്പറ്റി ഫാക്ടറി ഉടമകളിലും മറ്റും അവബോധം സൃഷ്ടിക്കുന്നതിന് വേണ്ടി ജില്ലാതലത്തിൽ വർക്ക്ഷോപ്പ് നടത്തുന്നതിനായി 3,50,000 രൂപ വകയിരുത്തിയിട്ടുണ്ട്. 2012-13 സാമ്പത്തിക വർഷത്തിൽ ഈ ഇനത്തിൽ 7828 രൂപ ചെലവഴിച്ചു.

(ix) കളക്ഷൻ ഓഫ് ഹൗസിംഗ് സ്റ്റാറ്റിസ്റ്റിക്സ്:—2012-13 സാമ്പത്തിക വർഷത്തിൽ റീജിയണൽ തലത്തിൽ പരിശീലന പരിപാടിയും സംസ്ഥാന തലത്തിൽ റിവ്യൂ മീറ്റിംഗുകളും നടത്തി. നോൺ ബിൽഡിംഗ് ഓർഗനൈസേഷൻ സർവ്വെയുടെ 2007-08 മുതലുള്ള ഡാറ്റാ എൻട്രി ജില്ലാ ഓഫീസുകളിൽ നടത്തി വരുന്നു. ഇതിലേക്കായി ഈ സാമ്പത്തിക വർഷത്തിൽ 4.74 ലക്ഷം രൂപ ചെലവഴിച്ചു.

(x) നോൺ പ്രോഫിറ്റബിൾ ഇൻസ്റ്റിറ്റ്യൂഷൻ സർവ്വെ:—നോൺ പ്രോഫിറ്റബിൾ ഇൻസ്റ്റിറ്റ്യൂഷൻ സർവ്വെയുടെ നിലവിലുള്ള ലിസ്റ്റ് അപ്ഡേറ്റ് ചെയ്യുന്നതിനായി 2012-13 സാമ്പത്തിക വർഷം 2008 ഏപ്രിൽ 1 മുതൽ 2012 മാർച്ച് 31 വരെ രജിസ്റ്റർ ചെയ്തിട്ടുള്ള നോൺ പ്രോഫിറ്റബിൾ ഇൻസ്റ്റിറ്റ്യൂഷനുകളുടെ വിവരശേഖരണം പൂർത്തിയാക്കി ഡാറ്റാ എൻട്രി നടത്തി. ഇതിനായി 2012-13 വർഷത്തിൽ 3.68 ലക്ഷം രൂപ ചെലവഴിച്ചു.

18. ബി.എസ്.വി.എൽ.ഡി. വിഭാഗം

പ്രാദേശിക തലത്തിലുള്ള വികസന പദ്ധതികൾ തയ്യാറാക്കുന്നതിന് താഴെ തലത്തിലുള്ള അടിസ്ഥാന സൗകര്യങ്ങളുടെ ലഭ്യത സംബന്ധിച്ച വിവരങ്ങൾ ശേഖരിക്കുവാനും കാലാനുസൃതമായി പുതുക്കുവാനുമായി പൂർണ്ണമായും കേന്ദ്ര സർക്കാർ സഹായത്തോടെ പൈലറ്റിസഥാനത്തിൽ നടത്തുന്ന സർവ്വേയാണിത്. ടി സർവ്വേക്കായി കേരളത്തിൽ നിന്നും കൊല്ലം, വയനാട് ജില്ലകളെ തെരഞ്ഞെടുക്കുകയും 2-ാം ഘട്ട പൈലറ്റ് സ്റ്റേഡി 2009-10 അടിസ്ഥാനവർഷമാക്കി 2011-12-ൽ നടത്തുകയും ചെയ്തു. ടി സർവ്വേക്കായി ആകെ 98,61,500 രൂപയുടെ പ്രൊപ്പോസൽ സി.എസ്.ഒ. അംഗീകരിച്ചു. 2012-13 സാമ്പത്തിക വർഷം 4,22,392 രൂപ അനുവദിച്ചു. ടി സർവ്വേയുടെ ഡാറ്റാ എൻട്രി ജോലികൾ 2012-13-ൽ ആരംഭിച്ചു. ടി തുക മുഴുവനും ഈ ഇനത്തിൽ ചെലവായി.

19. ഐ. & ഇ. എസ്. വിഭാഗം

സ്റ്റാറ്റിസ്റ്റിക്കൽ സിസ്റ്റം കൂടുതൽ ശക്തിപ്പെടുത്തുക എന്ന ഉദ്ദേശത്തോടുകൂടി രൂപീകരിച്ചതാണ് ഐ.& ഇ. എസ്. വിഭാഗം. ഈ സെക്ഷനിൽ നിലവിൽ ഒരു റിസർച്ച് ഓഫീസർ, റിസർച്ച് അസിസ്റ്റന്റ്, സ്റ്റാറ്റിസ്റ്റിക്കൽ അസിസ്റ്റന്റ് ഗ്രേഡ് I ആണ് ഉള്ളത്. പ്രധാനമായും ഇൻഫ്രാസ്ട്രക്ചർ ആന്റ് എൻവയോൺമെന്റ്

സ്റ്റാറ്റിസ്റ്റിക്സിന് ആവശ്യമായ വിവരങ്ങളാണ് ഈ സെക്ഷൻ ശേഖരിക്കുന്നത്. ഇൻഫ്രാസ്ട്രക്ചർ സ്റ്റാറ്റിസ്റ്റിക്സിനെ പ്രധാനമായും 6 മേഖലകളാക്കി (ഗതാഗതം, വാർത്താവിനിമയം, ഊർജ്ജം, ഇറിഗേഷൻ, സ്റ്റോറേജ്, കൂടിവെള്ള വിതരണവും ശുചിത്വവും) വിവരങ്ങൾ ശേഖരിക്കുന്നു. എൻവയോൺമെന്റ് സ്റ്റാറ്റിസ്റ്റിക്സിൽ 5 മേഖലകളെ അടിസ്ഥാനമാക്കി (Biodiversity, Atmosphere, Lithosphere, Hydrosphere and Human Settlement) പ്രധാനപ്പെട്ട വിവരങ്ങൾ ശേഖരിക്കുന്നു. വിവിധ സർക്കാർ ഓഫീസുകൾ, ഏജൻസികൾ എന്നിവിടങ്ങളിൽ നിന്നും ശേഖരിക്കുന്ന വിവരങ്ങൾ അപഗ്രഥിക്കുകയും വിശകലനം ചെയ്യുകയും ചെയ്ത ശേഷം പുസ്തകരൂപത്തിൽ പ്രസിദ്ധീകരിക്കുന്നു. ഇൻഫ്രാസ്ട്രക്ചർ സ്റ്റാറ്റിസ്റ്റിക്സ് 2011, കോംപെന്റിയ ഓഫ് എൻവയോൺമെന്റിൽ സ്റ്റാറ്റിസ്റ്റിക്സ് 2012 എന്നീ പുസ്തകങ്ങൾ ഈ സെക്ഷന്റെ നേതൃത്വത്തിൽ പ്രസിദ്ധീകരിച്ചിട്ടുണ്ട്. പ്രസ്തുത പുസ്തകങ്ങൾ ഗവൺമെന്റ് ഓഫ് ഇന്ത്യ മിനിസ്ട്രി ഓഫ് സ്റ്റാറ്റിസ്റ്റിക്സ് ആന്റ് പ്രോഗ്രാം ഇംപ്ലിമെന്റേഷൻ വകുപ്പിനും വിവിധ സർക്കാർ ഓഫീസുകൾ/ഏജൻസികൾക്കും അയച്ചുകൊടുക്കുകയും ചെയ്തു. ഇൻഫ്രാസ്ട്രക്ചർ സ്റ്റാറ്റിസ്റ്റിക്സ് 2012-13 പുസ്തകം പ്രസിദ്ധീകരിക്കുവാനാവശ്യമായ തയ്യാറെടുപ്പുകൾ നടന്നുവരുന്നു.

20. പ്ലാനിംഗ്, പബ്ലിക്കേഷൻ ആന്റ് കോ-ഓർഡിനേഷൻ വിഭാഗം

പ്ലാനിംഗ്:—സംസ്ഥാന സമീതിവിവരണക്കണക്കുകൾ ശേഖരിക്കുന്നതിനായി വകുപ്പ് ഏറ്റെടുത്ത് നടത്തുവാനുദ്ദേശിക്കുന്ന പദ്ധതികളുടെ തയ്യാറാക്കിയ രൂപരേഖ സർക്കാരിനും പ്ലാനിംഗ് ബോർഡിനും നൽകുന്നത് ഈ വിഭാഗമാണ്. കൂടാതെ വകുപ്പിന്റെ പദ്ധതിപ്രവർത്തനങ്ങളുടെ പുരോഗതി അവലോകനം ചെയ്ത് പ്രതിമാസ റിപ്പോർട്ട് തയ്യാറാക്കി സംസ്ഥാന സർക്കാരിന് അയച്ചുകൊടുക്കുന്നു. നാഷണൽ സ്റ്റാറ്റിസ്റ്റിക്കൽ കമ്മീഷൻ, കേന്ദ്ര സംസ്ഥാന സമീതിവിവര ഏജൻസികൾ എടുക്കുന്ന തീരുമാനങ്ങളിന്മേലുള്ള നടപടികൾ ഈ വിഭാഗം കൈകാര്യം ചെയ്യുന്നു. വിഷയ നിർണ്ണയ സമിതി, എസ്റ്റിമേറ്റ് കമ്മിറ്റി എന്നിവർക്ക് സമർപ്പിക്കാൻ നോട്ട് തയ്യാറാക്കുന്നു. വർഷംപ്രതി സർക്കാരിന് ആനുവൽ പെർഫോമൻസ് റിപ്പോർട്ട് സമർപ്പിക്കുന്നു. പൗരാവകാശ രേഖ, സേവനാവകാശ നിയമം തുടങ്ങിയ പ്രവർത്തനങ്ങൾ പ്ലാനിംഗ് സെക്ഷനിൽ ചെയ്തുവരുന്നു.

പബ്ലിക്കേഷൻ:—വിവിധ വിഷയങ്ങളുടെ സമഗ്ര പഠനം ലക്ഷ്യം വച്ച് വകുപ്പ് നടത്തുന്ന സർവ്വേകളുടെ ഷെഡ്യൂളുകൾ, റിപ്പോർട്ടുകൾ എന്നിവ അച്ചടിപ്പിച്ചു പ്രസിദ്ധീകരിക്കുക എന്നതാണ് ഈ വിഭാഗത്തിന്റെ ദൗത്യം. ഈ വിഭാഗത്തിനു കീഴിൽ ഒരു ലൈബ്രറി പ്രവർത്തിച്ചു വരുന്നുണ്ട്. സെൻട്രൽ സ്റ്റാറ്റിസ്റ്റിക്കൽ ഓർഗനൈസേഷൻ, മറ്റു സ്റ്റാറ്റിസ്റ്റിക്കൽ ഏജൻസികൾ, സ്റ്റേറ്റ് ആന്റ് സെൻട്രൽ ഗവൺമെന്റ് ഡിപ്പാർട്ടുമെന്റുകൾ തുടങ്ങിയവയിൽ നിന്നും ലഭിക്കുന്ന പ്രസിദ്ധീകരണങ്ങളും, വകുപ്പിന്റെ പ്രസിദ്ധീകരണങ്ങളും ഈ ലൈബ്രറിയിൽ സൂക്ഷിക്കുന്നു. ഗവേഷണ വിദ്യാർത്ഥികളും ആസൂത്രണ സംബന്ധമായ ജോലി ചെയ്യുന്നവരും ഈ ലൈബ്രറിയുടെ സേവനം ഉപയോഗപ്പെടുത്തിവരുന്നു.

സാമ്പത്തിക സ്ഥിതിവിവരക്കണക്ക് വകുപ്പിൽ ഔദ്യോഗികഭാഷ കൈകാര്യം ചെയ്യുന്നതിന്റെ പുരോഗതി വിലയിരുത്തുന്നതിനായി രൂപം നൽകിയതാണ് ഔദ്യോഗിക ഭാഷാ വിഭാഗം. വകുപ്പിന്റെ കീഴിൽ വിവിധ ജില്ലകളിലുള്ള ആഫീസുകളിൽ ഫയലുകൾ മലയാളത്തിൽ കൈകാര്യം ചെയ്യുവാൻ നിർദ്ദേശം നൽകിയിട്ടുള്ളതിന്റെ അടിസ്ഥാനത്തിലുണ്ടായ പുരോഗതി റിപ്പോർട്ട് മാസംതോറും ഈ വിഭാഗത്തിൽ സ്വീകരിക്കുന്നു. കൂടാതെ, വകുപ്പ് അടിസ്ഥാനത്തിൽ വിവിധ സെക്ഷനുകളിൽ നിന്നുള്ള ഇത്തരത്തിലുള്ള റിപ്പോർട്ടുകളും ശേഖരിക്കുന്നു. ഇത് ഉദ്യോഗസ്ഥ ഭരണ പരിഷ്കാര വകുപ്പ് നൽകിയിട്ടുള്ള മാതൃകയിൽ ക്രോഡീകരിച്ച് ആസൂത്രണ സാമ്പത്തികകാര്യ വകുപ്പിനും, ഔദ്യോഗിക ഭാഷാ വകുപ്പിനും ത്രൈമാസ റിപ്പോർട്ടുകളായി ഈ വിഭാഗത്തിൽ നിന്നും അയച്ചുകൊടുക്കുന്നു. നടപ്പു വർഷത്തിൽ വകുപ്പിന്റെ ഭാഷാമാറ്റ പുരോഗതി 98 ശതമാനത്തിലധികം പൂർത്തീകരിച്ചിട്ടുണ്ട്.

ഇതിനു പുറമെ വിവിധ വിഷയങ്ങളുമായി ബന്ധപ്പെട്ട് ഐ.എം.ജി., നാസ തുടങ്ങിയ വിവിധ ട്രെയിനിംഗ് ഏജൻസികൾ നടത്തുന്ന പരിശീലനങ്ങളിലേക്ക് ജീവനക്കാരെ നോമിനേറ്റ് ചെയ്യുന്നു.

കൂടാതെ ഡിപ്പാർട്ടുമെന്റിലെ വിവിധ സെക്ഷനുകൾക്ക് സർവ്വേ നടത്തുന്നതിനാവശ്യമായ ഷെഡ്യൂൾ പ്രസ്സിൽ പ്രിന്റ് ചെയ്യുന്നതിനുള്ള നടപടികളും പ്രിന്റ് ചെയ്തവ വിവിധ ജില്ലകൾക്ക് നൽകുന്നതും, റിപ്പോർട്ടുകൾ പ്രിന്റ് ചെയ്യുന്നതിനാവശ്യമായ നടപടി എടുക്കുന്നതും ഈ വിഭാഗമാണ്.

വിവിധ സെക്ഷനുകളിലേക്ക് ആവശ്യമായ ഫോറങ്ങൾ അച്ചടിച്ചുനൽകി.

- (1) എം.ഐ. പ്രൈം ശൂന്യ ഫോറങ്ങൾ.
- (2) എം. ഐ. പ്രൈം രജിസ്റ്റർ സി. ഡി.
- (3) കൃഷിചെലവ് സർവ്വേയുടെ ഫോറങ്ങൾ.
- (4) കെട്ടിട നിർമ്മാണ ഫോറങ്ങൾ.
- (5) എൻ. ബി. ഐ. സർവ്വേ ഷെഡ്യൂളുകൾ
- (6) ആഹാരസാധനങ്ങളുടേയും ആശുപത്രി സാധനങ്ങളുടേയും 2013 വർഷത്തെ ത്രൈമാസ ചില്ലറ വിലനിലവാര ഫോറങ്ങൾ.
- (7) വേതന ഘടന സർവ്വേ ഫോറങ്ങൾ.
- (8) ഇ.എ.ആർ.എ.എസ്. സർവ്വേക്കാവശ്യമായ ഷെഡ്യൂളുകൾ, രജിസ്റ്ററുകൾ.

വിവിധ വിഷയങ്ങളുമായി ബന്ധപ്പെട്ട് ജില്ലകളിൽ നിന്നും സംസ്ഥാനങ്ങളിൽ നിന്നും വരുന്ന പാഴ്സലുകൾ എടുക്കുക, ഫോറങ്ങൾ ജില്ലകളിലേക്ക് അയയ്ക്കുക തുടങ്ങിയ ജോലികൾ നിർവ്വഹിച്ചു.

നാസ, ഐ.എം.ജി. തുടങ്ങിയ ട്രെയിനിംഗ് ഇൻസ്റ്റിറ്റ്യൂട്ടുകൾ നടത്തുന്ന പരിശീലനത്തിലേക്ക് ജീവനക്കാരെ നോമിനേറ്റ് ചെയ്തു.

ഏകോപന വിഭാഗം.—സംസ്ഥാനത്തിന്റെ പൊതുവായ സവിതിവിവരക്കണക്ക് ശേഖരിക്കുന്നതിനുവേണ്ടി വകുപ്പിന്റെ ഒരു യൂണിറ്റ് മറ്റു നാൽപ്പതോളം വകുപ്പുകളിൽ പ്രവർത്തിച്ചുവരുന്നു. ഈ യൂണിറ്റുകൾ അതാതു വകുപ്പുകളുടെ പ്രവർത്തനവുമായി ബന്ധപ്പെട്ട കണക്കുകൾ ശേഖരിച്ച് ആസൂത്രണ കാര്യങ്ങൾക്കായി സർക്കാരിന് നൽകുന്നതിന് സഹായിക്കുകയും ചെയ്യുന്നു. ഈ യൂണിറ്റുകളുടെ പ്രവർത്തനത്തിന്റെ ഏകോപനമാണ് ഈ സെക്ഷനിൽ നടത്തുന്നത്.

21. ട്രെയിനിംഗ് വിഭാഗം

G.O. (P) No. 1/04/P & ARD dated 1-1-2004 നമ്പർ ഉത്തരവ് പ്രകാരം 2004 മുതൽ സ്റ്റേറ്റ് ട്രെയിനിംഗ് പോളിസിയുടെ (STP) ഭാഗമായി ട്രെയിനിംഗ് ഡിവിഷന്റെ കീഴിൽ IMG-യുമായി ചേർന്ന് ജീവനക്കാർക്ക് ട്രെയിനിംഗ് നൽകി വരുന്നു.

14 ജില്ലകളെയും മൂന്ന് റീജിയനുകളായി തിരിച്ചാണ് ട്രെയിനിംഗ് നടത്തി വരുന്നത്. തിരുവനന്തപുരം, കൊല്ലം, പത്തനംതിട്ട എന്നീ ജില്ലകൾ തിരുവനന്തപുരം റീജിയണിന്റെ കീഴിലും, ആലപ്പുഴ, കോട്ടയം, എറണാകുളം, ഇടുക്കി, തൃശ്ശൂർ ജില്ലകൾ എറണാകുളം റീജിയണിന്റെ കീഴിലും, പാലക്കാട് മുതൽ കാസർഗോഡ് വരെയുള്ള ജില്ലകൾ കോഴിക്കോട് റീജിയണിന്റെ കീഴിലും ഉൾപ്പെടുന്നു. കോഴിക്കോട് റീജിയണിലെ ജീവനക്കാരുടെ ട്രെയിനിംഗ്, ഐ.എം.ജി. കോഴിക്കോട് റീജിയണൽ സെന്ററിൽ വെച്ചും, എറണാകുളം റീജിയണിലെ ജീവനക്കാരുടെ ട്രെയിനിംഗ്, ഐ.എം.ജി. കൊച്ചി റീജിയണൽ സെന്ററിൽ വെച്ചും, തിരുവനന്തപുരം റീജിയണിലെ കമ്പ്യൂട്ടർ ട്രെയിനിംഗുകൾ ഐ.എം.ജി. തിരുവനന്തപുരം സെന്ററിൽ വെച്ചും മറ്റ് ട്രെയിനിംഗുകൾ ഡയറക്ടറേറ്റിലെ ട്രെയിനിംഗ് ഹാളിൽ വെച്ചും നടത്തപ്പെടുന്നു.

2012-13 സാമ്പത്തിക വർഷത്തിൽ മൂന്ന് റീജിയനുകളിലായി ആകെ പതിനാറ് ട്രെയിനിംഗുകൾ നടത്തിയിട്ടുണ്ട്. ഫണ്ടിന്റെ ദൗർലഭ്യത്തെ തുടർന്ന് ഐ.എം.ജി.-യുടെ നിർദ്ദേശപ്രകാരം 2012-13 ട്രെയിനിംഗ് കലണ്ടറിൽ ഇടപ്പെടുത്തിയ 6 ട്രെയിനിംഗുകൾ നടത്തുവാൻ സാധിച്ചില്ല.

2012-13 സാമ്പത്തിക വർഷത്തിൽ ട്രെയിനിംഗ് ഡിവിഷന്റെ സുഗമമായ പ്രവർത്തനത്തിനായി ഒരു Lap Top Computer, Color Mike, Codeless Mike, Vacuum Cleaner, Presentation Tool Kit എന്നിവ ലഭ്യമാക്കി.

22. വിവരാവകാശ നിയമം

വിവരാവകാശ നിയമം 2005 പ്രകാരം ഇക്കണോമിക്സ് ആന്റ് സ്റ്റാറ്റിസ്റ്റിക്സ് ഡയറക്ടറേറ്റിൽ ഒരു സ്റ്റേറ്റ് പബ്ലിക് ഇൻഫർമേഷൻ ഓഫീസറേയും ഒരു അസിസ്റ്റന്റ് പബ്ലിക് ഇൻഫർമേഷൻ ഓഫീസറേയും ഒരു അപ്പീൽ അധികാരിയേയും നിയമിച്ചിട്ടുണ്ട്. റിപ്പോർട്ട് വർഷത്തിൽ ശ്രീ. എൻ. സുരേഷ്കുമാർ (ഡെപ്യൂട്ടി ഡയറക്ടർ), സ്റ്റേറ്റ് പബ്ലിക് ഇൻഫർമേഷൻ ഓഫീസറുടെയും ശ്രീ. റ്റി. ഗോർക്കി ജോസ് (അഡീഷണൽ ഡയറക്ടർ) അപ്പീൽ അധികാരിയുടെയും ചുമതല വഹിച്ചിരുന്നു.

ഇതു കൂടാതെ 14 ജില്ലാ സ്റ്റാറ്റിസ്റ്റിക്കൽ ഓഫീസുകളിലെ ഡെപ്യൂട്ടി ഡയറക്ടർമാരെയും 61 താലൂക്ക് സ്റ്റാറ്റിസ്റ്റിക്കൽ ഓഫീസുകളിലെ താലൂക്ക് സ്റ്റാറ്റിസ്റ്റിക്കൽ ഓഫീസർമാരെയും പബ്ലിക് ഇൻഫർമേഷൻ ഓഫീസർമാരായി നിയമിച്ചിട്ടുണ്ട്. ഡയറക്ടറേറ്റിനു കീഴിൽ ഉള്ള ഓഫീസുകളിലെല്ലാം കൂടി 75 അസിസ്റ്റന്റ് പബ്ലിക് ഇൻഫർമേഷൻ ഓഫീസർമാരെയും നിയമിച്ചിട്ടുണ്ട്.

ഈ വകുപ്പിൽ 2012-13-ൽ വിവരാവകാശ നിയമപ്രകാരം ആകെ 431 അപേക്ഷകൾ ലഭിച്ചിട്ടുണ്ട്. അതിൽ 428 അപേക്ഷകൾക്ക് റിപ്പോർട്ട് വർഷം തന്നെ മറുപടി നൽകിയിട്ടുണ്ട്. ആകെ ലഭിച്ച 10 അപ്പീൽ ഹർജികളും റിപ്പോർട്ട് വർഷത്തിൽ തന്നെ തീർപ്പാക്കിയിട്ടുണ്ട്.

അപേക്ഷാഫീസിനത്തിലും പകർപ്പ് തുടങ്ങിയവയിലുമായി ആകെ 3,608 രൂപ റിപ്പോർട്ട് വർഷത്തിൽ ലഭിച്ചിട്ടുണ്ട്.

23. കേരള സ്റ്റേറ്റ് സ്ട്രാറ്റജിക് സ്റ്റാറ്റിസ്റ്റിക്കൽ പ്ലാൻ (KLSSSP)

ഡോ. സി. രംഗരാജന്റെ അധ്യക്ഷതയിൽ 2001-ൽ രൂപീകരിക്കപ്പെട്ട നാഷണൽ സ്റ്റാറ്റിസ്റ്റിക്കൽ കമ്മീഷൻ റിപ്പോർട്ടിന്റെ തുടർനടപടിയായി നടപ്പാക്കുന്ന ഇന്ത്യ സ്റ്റാറ്റിസ്റ്റിക്കൽ സ്ട്രെങ്തനിംഗ് പ്രോജക്ട് (ISSP) എന്ന കേന്ദ്രാവിഷ്കൃത പദ്ധതി സംസ്ഥാന സമിതിവിവര ശേഖരണ വിതരണ സംവിധാനങ്ങൾ നവീകരിച്ച് ശക്തിപ്പെടുത്തുന്നതിന് ലക്ഷ്യമിടുന്നു. ഈ പദ്ധതിയുടെ മൊത്തം പ്രോജക്ട് തുക 650.43 കോടി രൂപയാണ്.

നാഷണൽ സ്ട്രാറ്റജിക് സ്റ്റാറ്റിസ്റ്റിക്കൽ പ്ലാനിന്റെ (NSSP) അടിസ്ഥാനത്തിൽ ഒരു സ്റ്റേറ്റ് സ്ട്രാറ്റജിക് സ്റ്റാറ്റിസ്റ്റിക്കൽ പ്ലാൻ ഓരോ സംസ്ഥാനവും/കേന്ദ്രഭരണ പ്രദേശവും തയ്യാറാക്കേണ്ടതുണ്ട്. ഈ പ്ലാനിന്റെ അടിസ്ഥാനത്തിലാണ് കേന്ദ്ര സർക്കാർ പദ്ധതി നടപ്പിലാക്കുന്നതിന് ധനസഹായം നൽകുന്നത്. ഈ പദ്ധതി പ്രധാനമായും ഊന്നൽ നൽകുന്നത് വിവരസാങ്കേതിക വിനിമയ സങ്കേതങ്ങൾ ശക്തിപ്പെടുത്തി വിവരശേഖരണവും വിവരം നൽകലും കാര്യക്ഷമവും കുറ്റമറ്റതും വേഗത്തിലും നൽകുന്നതിനാണ്. കൂടാതെ ഈ പദ്ധതിയിൽ അടിസ്ഥാന സൗകര്യങ്ങൾ മെച്ചപ്പെടുത്തുന്നതിനും കമ്പ്യൂട്ടർ ടെക്നോളജിയും പ്രാധാന്യം നൽകിയിട്ടുണ്ട്.

ഈ പദ്ധതിയിൽ ചേരുന്നതിന് സന്നദ്ധത അറിയിച്ചുകൊണ്ട് ഒരു ലറ്റർ ഓഫ് പാർട്ടിസിപ്പേഷൻ (LOP) 2008 മേയ് മാസം 7-ാം തീയതി സംസ്ഥാന ചീഫ് സെക്രട്ടറി ഒപ്പു വയ്ക്കുകയും തുടർന്ന് പദ്ധതി അനുശാസിക്കുന്ന രീതിയിൽ മുന്നൊരുക്കങ്ങൾക്ക് തുടക്കമിടുകയും ചെയ്തു. സംസ്ഥാന ചീഫ് സെക്രട്ടറി അധ്യക്ഷനായുള്ള ഒരു ഉന്നതാധികാര സമിതിക്കാണ് (HLSC) പദ്ധതി സംസ്ഥാനത്ത് നടപ്പാക്കാനുള്ള ചുമതല. ഈ സമിതിയെ സഹായിക്കുന്നതിനായി ബന്ധപ്പെട്ട വകുപ്പ് സെക്രട്ടറി അധ്യക്ഷനായും വകുപ്പ് ഡയറക്ടർ കൺവീനറായും വിദഗ്ദ്ധർ അടങ്ങുന്ന 9 അംഗ പ്രോജക്ട് മാനേജ്മെന്റ് ടീം രൂപീകരിക്കുകയുണ്ടായി. SSSP തയ്യാറാക്കുന്നതിനുവേണ്ടി സഹായിക്കുന്നതിന് 2 കൺസൾട്ടന്റുമാരെയും നിയോഗിക്കുകയുണ്ടായി. അതനുസരിച്ച് തയ്യാറാക്കിയ KSSSP റിപ്പോർട്ട്

31-3-2011-ൽ നടന്ന സംസ്ഥാന ഉന്നതാധികാര സമിതി അംഗീകരിക്കുകയും കേന്ദ്ര സർക്കാർ രൂപീകരിച്ചിട്ടുള്ള ഉന്നതാധികാര സമിതി 2011 ആഗസ്റ്റ് 2-ന് ടി റിപ്പോർട്ട് അംഗീകരിക്കുകയും ചെയ്തു. ഇതനുസരിച്ച് പദ്ധതി നടപ്പിലാക്കുന്നതിനുവേണ്ടി തയ്യാറാക്കിയ ധാരണാപത്രം (MOU) കേന്ദ്ര സംസ്ഥാന സർക്കാരുകൾ തമ്മിൽ 16-3-2012-ന് ന്യൂഡൽഹിയിൽ വച്ച് ഒപ്പുവെക്കുകയുണ്ടായി.

കേരള സ്റ്റേറ്റ് സ്കാറ്റിസ്റ്റിക്കൽ പ്ലാൻ (KLSSSP) അനുസരിച്ച് സംസ്ഥാന സമിതിവിവര ശൃംഖല ശക്തിപ്പെടുത്തുന്നതിന് മൊത്തം 5271.83 ലക്ഷം രൂപ വകയിരുത്തിയിട്ടുണ്ട്. ഈ തുകയിൽ 334.65 ലക്ഷം രൂപ സംസ്ഥാന വിഹിതമാണ്.

ഒന്നാം ഗഡുവായി 937.122 ലക്ഷം രൂപ 2011-12 സാമ്പത്തിക വർഷത്തിന്റെ അവസാനഭാഗത്ത് Ministry of Statistics and Programme Implementation (MOS & PI)-ൽനിന്നും അനുവദിക്കുകയും എന്നാൽ ടി വർഷം ചെലവാക്കാതിരുന്ന സാഹചര്യത്തിൽ 2012-13 സാമ്പത്തിക വർഷത്തേക്ക് ടി തുക റീവാലിഡേറ്റ് ചെയ്യുകയും ചെയ്തിട്ടുണ്ട്. നാളിതുവരെ ടി സ്കീമിൽ ഉൾപ്പെടുത്തി നടത്തിയിട്ടുള്ള പ്രവർത്തനങ്ങൾ ചുവടെ ചേർക്കുന്നു:

1. സ്റ്റേറ്റ് സ്കാറ്റിസ്റ്റിക്കൽ കമ്മീഷൻ രൂപീകരണം.—കമ്മീഷൻ രൂപീകരിക്കുന്നതിനുവേണ്ടി പ്രൊപ്പോസൽ സംസ്ഥാന സർക്കാരിന്റെ പരിഗണനയിലാണ്.

2. ടെക്നിക്കൽ അഡ്വൈസറി കമ്മിറ്റിയും വിദഗ്ദ്ധ സമിതികളും.—വകുപ്പ് നടപ്പിലാക്കുന്ന എല്ലാ സ്കാറ്റിസ്റ്റിക്കൽ ആക്ടിവിറ്റികളുടേയും മോണിറ്ററിംഗിനുവേണ്ടി കെ.എസ്.എസ്.എസ്.പി. ശുപാർശ ചെയ്തിട്ടുള്ള ടെക്നിക്കൽ അഡ്വൈസറി കമ്മിറ്റി പ്ലാനിംഗ് ബോർഡ് മെമ്പർ ശ്രീ. സി. പി. ജോൺ ചെയർമാനായി സർക്കാർ രൂപീകരിക്കുകയും ആയതിന്റെ പ്രവർത്തനങ്ങൾ ആരംഭിക്കുകയും ചെയ്തിട്ടുണ്ട്. കൂടാതെ വകുപ്പ് നടത്തിവരുന്ന പ്രധാന സ്കീമുകളായ അഗ്രിക്കൾച്ചർ സ്റ്റാറ്റിസ്റ്റിക്സ്, പ്രൈസ് ആന്റ് പ്രൈസ് ഇൻഡിസസ്, സ്റ്റേറ്റ് ഇൻകം തുടങ്ങിയവയുടെ നിലവിലെ മെത്തഡോളജി പരിശോധിക്കുന്നതിനും ആവശ്യമെങ്കിൽ പരിഷ്കരിക്കുന്നതിനുമായി പ്രോജക്ടിൽ ശുപാർശ ചെയ്തിട്ടുള്ള വിദഗ്ദ്ധ സമിതികൾ സർക്കാർ രൂപീകരിക്കുകയും അവയുടെ പ്രവർത്തനങ്ങൾ ആരംഭിക്കുകയും ചെയ്തിട്ടുണ്ട്.

3. റീസ്ട്രക്ചറിംഗ് ഓഫ് ഡി.ഇ.എസ്.—കെ.എസ്.എസ്.എസ്.പി. റിപ്പോർട്ടിൽ ശുപാർശ ചെയ്തതിന്റെ അടിസ്ഥാനത്തിൽ വകുപ്പിലെ ഡയറക്ടർ തസ്തിക ഡയറക്ടർ ജനറലായി അപ്ഗ്രേഡ് ചെയ്യുന്നതിനും കൂടാതെ ഡയറക്ടർ (എസ്.ഡി.പി.) ഡയറക്ടർ (എസ്.ഡി.ആർ.റ്റി.), ഒരു അഡീഷണൽ ഡയറക്ടർ എന്നീ തസ്തിക പുതുതായി സൃഷ്ടിക്കുന്നതിനുമായി ഗവൺമെന്റിലേക്ക് പ്രൊപ്പോസൽ അയച്ചിട്ടുണ്ട്.

4. ട്രെയിനിംഗ് ഇൻസ്റ്റിറ്റ്യൂട്ട്.—വകുപ്പിലെ എല്ലാ വിഭാഗം ജീവനക്കാർക്കും ആവശ്യമായ പരിശീലനം നൽകുന്നതിനായി ഇന്ന് ഡിപ്പാർട്ട്മെന്റ് തലത്തിലുള്ള സൗകര്യങ്ങൾ അപര്യാപ്തമായതിനാൽ വകുപ്പിന്റെ തന്നെ നിയന്ത്രണത്തിലുള്ള ട്രെയിനിംഗ് ഇൻസ്റ്റിറ്റ്യൂട്ട് സ്ഥാപിക്കുന്നതിനായി കെ.എസ്.എസ്.എസ്.പി. റിപ്പോർട്ടിൽ ശുപാർശ ചെയ്തതിന്റെ അടിസ്ഥാനത്തിൽ ടി ആവശ്യം ദാർശനാപത്രത്തിൽ ഉൾപ്പെടുത്തുകയും 440.00 ലക്ഷം രൂപ വകയിരുത്തുകയും ചെയ്തിട്ടുണ്ട്. 31-3-2011-ൽ സംസ്ഥാന ചീഫ് സെക്രട്ടറിയുടെ ചേമ്പറിൽ കൂടിയ മൂന്നാമത് ഉന്നതാധികാര സമിതി (HLSC) യുടെ മീറ്റിംഗിൽ കെ.എസ്.എസ്.എസ്.പി. ഉൾപ്പെടുത്തിയിട്ടുള്ള ട്രെയിനിംഗ് ഇൻസ്റ്റിറ്റ്യൂട്ട്, ഇൻസ്റ്റിറ്റ്യൂട്ട് ഓഫ് മാനേജ്മെന്റ് ഇൻ ഗവൺമെന്റ് (IMG)നോടോ ഗൂലാത്തി ഇൻസ്റ്റിറ്റ്യൂട്ട് ഓഫ് ഫൈനാൻസ് ആന്റ് ടാക്സേഷൻ (GIFT) നോടോ അറ്റാച്ച് ചെയ്ത് പ്രത്യേകം സ്വയംഭരണ സ്ഥാപനമായി തുടങ്ങുവാൻ തീരുമാനിക്കുകയുണ്ടായി. അതനുസരിച്ച് ഗവൺമെന്റിൽ നിന്നും ഐ.എം.ജി. ഡയറക്ടറോട് ഫീസിബിലിറ്റി റിപ്പോർട്ട് ചോദിക്കുകയും ഐ.എം.ജി. ഡയറക്ടർ ടി ഇൻസ്റ്റിറ്റ്യൂട്ട് ഐ.എം.ജി.-യോട് ചേർന്ന് നിർമ്മിക്കുന്നതിനും സമ്മതിച്ചുകൊണ്ട് ഫീസിബിലിറ്റി റിപ്പോർട്ട് ഗവൺമെന്റിന് നൽകുകയും ചെയ്തിരിക്കുന്നു. ട്രെയിനിംഗ് ഇൻസ്റ്റിറ്റ്യൂട്ട് ഐ.എം.ജി.-യോട് ചേർന്ന് സ്ഥാപിക്കുന്നതുമായി ബന്ധപ്പെട്ട് ഡിപ്പാർട്ട്മെന്റും ഐ.എം.ജി.-യുമായി ഒപ്പു വയ്ക്കേണ്ടുന്ന ധാരണാപത്രം തയ്യാറാക്കിവരുന്നു.

5. വർക്ക് സ്റ്റഡി.—കേഡർ സ്ട്രക്ചർ ആന്റ് പേഴ്സണൽ മാനേജ്മെന്റ്-കെ.എസ്.എസ്.എസ്.പി.-യുമായി ബന്ധപ്പെട്ട് ഒപ്പുവച്ച ധാരണാപത്രത്തിലെ പ്രധാന ആക്റ്റിവിറ്റിയാണ് Work Study-Cadre Structure and Personal Management എന്നത്. ടി ആവശ്യത്തിനായി 30 ലക്ഷം രൂപ പ്രോജക്ടിൽ ആദ്യവർഷം വകയിരുത്തിയിട്ടുണ്ട്. വകുപ്പിലെ വിവിധ സ്കീമുകളിൽ പ്രവർത്തിക്കുന്ന ജീവനക്കാരുടെ ഭോലിഭാരത്തെ സംബന്ധിച്ചും വകുപ്പിന്റെ കീഴിലുള്ള വിവിധ ഓഫീസുകളിലേയും ലൈൻ ഡിപ്പാർട്ട്മെന്റുകളിലെ സ്റ്റാറ്റിസ്റ്റിക്കൽ സെല്ലുകളിലെ പ്രവർത്തനങ്ങളെ സംബന്ധിച്ചും പുതുതായി ഉണ്ടാക്കേണ്ടുന്നതും ഒഴിവാക്കേണ്ടുന്നതുമായ തസ്തികകളെ സംബന്ധിച്ചും വിശദമായി പഠിച്ച് റിപ്പോർട്ട് സമർപ്പിക്കുന്നതിനുമായി പ്രോജക്ടിൽ ഉൾപ്പെടുത്തിയ വർക്ക് സ്റ്റഡി നടത്തുന്നതിന് ഐ.എം.ജി. ഡയറക്ടർ സമ്മതം അറിയിച്ചിട്ടുണ്ട്. വർക്ക് സ്റ്റഡിയിൽ ഉൾപ്പെടുത്തേണ്ടുന്ന ആക്ടിവിറ്റികളെ സംബന്ധിച്ച് ഉടൻ തന്നെ ഐ.എം.ജി. ഡയറക്ടറെ അറിയിക്കുന്നതാണ്.

6. അടിസ്ഥാനസൗകര്യ വികസനം.—വകുപ്പിന്റെ കീഴിലുള്ള വിവിധ ഓഫീസുകളിലെ നിലവിലുള്ള അടിസ്ഥാന സൗകര്യങ്ങൾ വർദ്ധിപ്പിക്കുന്നതിന്റെ ഭാഗമായി വാടകകെട്ടിടത്തിൽ പ്രവർത്തിക്കുന്ന 28 താലൂക്ക് ഓഫീസുകൾക്ക് സ്വന്തമായി കെട്ടിടം നിർമ്മിക്കുന്നതിനും 61 താലൂക്ക് സ്റ്റാറ്റിസ്റ്റിക്കൽ ഓഫീസുകൾക്ക് ഫീൽഡ് ലൈവൽ ഇൻസ്പെക്ഷൻ നടത്തുന്നതിനും മറ്റു പ്രവർത്തനങ്ങൾക്കും വാഹനം വാങ്ങുന്നതിനും കൂടാതെ വകുപ്പിന്റെ കീഴിലുള്ള വിവിധ ഓഫീസുകളിൽ കമ്പ്യൂട്ടർ ആന്റ് ഇൻഫർമേഷൻ ടെക്നോളജി സൗകര്യങ്ങൾ



വർദ്ധിപ്പിക്കുന്നതിനും ഓഫീസ് സൗകര്യങ്ങൾ വർദ്ധിപ്പിക്കുന്നതിന്റെ ഭാഗമായി ഫർണിച്ചർ വാങ്ങുന്നതിനുമായി തുക വകയിരുത്തിയിട്ടുണ്ട്. എന്നാൽ വാടക കെട്ടിടത്തിൽ പ്രവർത്തിക്കുന്ന താലൂക്ക് ഓഫീസുകൾക്ക് കെട്ടിടനിർമ്മാണത്തിനായി സ്വലം നാളിതുവരെ ലഭ്യമല്ലാത്തതിനാൽ ഇത് സംബന്ധിച്ച് പുരോഗതി കൈവരിക്കാൻ സാധിച്ചിട്ടില്ല. കമ്പ്യൂട്ടർ ആന്റ് ഇൻഫർമേഷൻ ടെക്നോളജി സൗകര്യങ്ങൾ വർദ്ധിപ്പിക്കുന്നതിന്റെ ഭാഗമായി കമ്പ്യൂട്ടറുകളും അനുബന്ധ ഉപകരണങ്ങളും വാങ്ങുന്നതിനുള്ള നടപടികളും ഫർണിച്ചറുകൾ വാങ്ങുന്നതിനുള്ള നടപടികളും ഡി.ഇ.എസ്.-ലും ജില്ലാ സ്റ്റാറ്റിസ്റ്റിക്കൽ ഓഫീസുകളിൽ വർക്ക് സ്റ്റേഷൻ നിർമ്മിക്കുന്നതിനുമുള്ള നടപടികൾ ആരംഭിച്ചിട്ടുണ്ട്.

7. ഡിസ്ട്രിക്റ്റ് ലെവൽ എസ്റ്റിമേറ്റ് ഓഫ് ഡിസ്ട്രിക്റ്റ് ഡൊമസ്റ്റിക് പ്രോഡക്ട്.—സംസ്ഥാന വരുമാന നിർണ്ണയത്തിന്റെ ഭാഗമായി അൺഓർഗനൈസ്ഡ് സെക്ടറിലെ അറവുശാലകളിൽ കശാപ്പു ചെയ്യുന്ന മൃഗങ്ങളുടെ റേറ്റ്സ് ആന്റ് റേഷ്യോസ് എസ്റ്റിമേറ്റ് ചെയ്യുന്നതിനുവേണ്ടി ഒരു അഡ്ഹോക് സർവ്വേ കെ.എസ്. എസ്.എസ്.പി.-യുടെ ഭാഗമായി ജില്ലാതലങ്ങളിൽ നടന്നുവരുന്നു.

നാളിതുവരെ ഈ സ്കീമിൽ ഉൾപ്പെടുത്തിയിട്ടുള്ള ആക്റ്റിവിറ്റികളിൽ പലതും ആരംഭിച്ചിട്ടുണ്ടെങ്കിലും പല കാരണങ്ങളാൽ കാര്യമായ സാമ്പത്തിക പുരോഗതി കൈവരിക്കാൻ സാധിച്ചിട്ടില്ല. ടെക്നിക്കൽ അഡ്വൈസറി കമ്മിറ്റിയും റിദഗ്ദ്ധ സമിതികളുടേയും യോഗനടത്തിപ്പിനായി 70,000 രൂപയും ഡിസ്ട്രിക്റ്റ് ലെവൽ എസ്റ്റിമേറ്റ്സ് ഓഫ് ഡിസ്ട്രിക്റ്റ് ഡൊമസ്റ്റിക് പ്രോഡക്ടിനുവേണ്ടി നടത്തുന്ന അഡ്ഹോക് സർവ്വേ നടത്തിപ്പിനായി 9.829 ലക്ഷം രൂപയും ഡി.ഇ.എസ്.-ൽ അടിസ്ഥാന സൗകര്യ വികസനത്തിന്റെ ഭാഗമായി വർക്ക് സ്റ്റേഷൻ നിർമ്മാണത്തിനായി 32.85 ലക്ഷം രൂപയും (ആകെ 44.321 ലക്ഷം രൂപമാത്രം) നാളിതുവരെ ചെലവായിട്ടുണ്ട്.

24. കുടുംബ ബജറ്റ് സർവ്വേ

കുടുംബ ബജറ്റ് സർവ്വേയുമായി ബന്ധപ്പെട്ട് 2011-12 കാലഘട്ടത്തിൽ 29-3-2012-ലെ സർക്കാർ ഉത്തരവുപ്രകാരം 65.01 ലക്ഷം രൂപ അനുവദിക്കുകയും സർവ്വേയുമായി ബന്ധപ്പെട്ട് ഷെഡ്യൂളുകൾ ഡയറക്ടറേറ്റിൽ ലഭിക്കുകയും ചെയ്തിരുന്നു. ടി ഫണ്ട് ഉപയോഗിച്ച് കുടുംബശ്രീയിൽ നിന്നുള്ള ജീവനക്കാരെ ഉപയോഗിച്ച് ഡാറ്റാ എൻട്രി ജോലികൾ നിശ്ചിത സമയപരിധിക്കുള്ളിൽ പൂർത്തിയാക്കുകയും ചെയ്തു. തുടർന്ന് 17 സർവ്വേ കേന്ദ്രങ്ങളുടേയും വെയിംഗ് ഡയഗ്രാമുകൾ കേരള കൺസ്യൂമർ പ്രൈസ് ഇൻഡക്സ് റിവിഷൻ കമ്മിറ്റിയുടെ അംഗീകാരത്തോടുകൂടി ഗവൺമെന്റിന് സമർപ്പിക്കുകയും ചെയ്തു. കുടുംബ ബഡ്ജറ്റ് സർവ്വേയ്ക്കായി അനുവദിച്ച 65.01 ലക്ഷം രൂപയിൽ 62,61,147 രൂപ ചെലവായി.

III. മനുഷ്യ വിഭവശേഷി

1. 2012-13 സാമ്പത്തിക വർഷത്തിൽ ഡിപ്പാർട്ട്മെന്റിലെ ജീവനക്കാരെ സംബന്ധിക്കുന്ന വിവരം

തസ്തികയുടെ പേര്	അന്യവദിച്ചിട്ടുള്ള തസ്തികയുടെ എണ്ണം	ടി കാലയളവിൽ ജോലി ചെയ്തവരുടെ എണ്ണം	സ്ഥിരം/ താൽക്കാലികം
(1)	(2)	(3)	(4)
ഡയറക്ടർ	1	1	സ്ഥിരം
അഡീഷണൽ ഡയറക്ടർ	3	3	..
അഡ്മിനിസ്ട്രേറ്റീവ് ഓഫീസർ	1	1	..
ജോയിന്റ് ഡയറക്ടർ	4	4	..
ഡെപ്യൂട്ടി ഡയറക്ടർ	18	17	..
അസിസ്റ്റന്റ് ഡയറക്ടർ	12	17	..
അഡ്മിനിസ്ട്രേറ്റീവ് അസിസ്റ്റന്റ്	3	3	..
ജില്ലാ ആഫീസർ/റീജിയണൽ സ്റ്റാറ്റിസ്റ്റിക്കൽ ആഫീസർ	17	13	..
റിസർച്ച് ആഫീസർ	41	44	..
അഡീഷണൽ ജില്ലാ ആഫീസർ	25	30	..
താലൂക്ക് സ്റ്റാറ്റിസ്റ്റിക്കൽ ആഫീസർ/ സീനിയർ സൂപ്രണ്ട്/സ്റ്റാറ്റിസ്റ്റിക്കൽ ഓഫീസർ (അഡ്മിനിസ്ട്രേഷൻ)/ സീനിയർ സൂപ്പർവൈസർ (കമ്പ്യൂട്ടർ)	65	67	..
റിസർച്ച് അസിസ്റ്റന്റ്/സ്റ്റാറ്റിസ്റ്റിക്കൽ ഇൻസ്പെക്ടർ	161	180	..
സ്റ്റാറ്റിസ്റ്റിക്കൽ ഇൻവെസ്റ്റിഗേറ്റർ ഗ്രേഡ് I/ സ്റ്റാറ്റിസ്റ്റിക്കൽ അസിസ്റ്റന്റ് ഗ്രേഡ് I	557	586	താൽക്കാലികം 2
സ്റ്റാറ്റിസ്റ്റിക്കൽ ഇൻവെസ്റ്റിഗേറ്റർ ഗ്രേഡ് II/ സ്റ്റാറ്റിസ്റ്റിക്കൽ അസിസ്റ്റന്റ് ഗ്രേഡ് II	663	657	താൽക്കാലികം 6
കോൺഫിഡൻഷ്യൽ അസിസ്റ്റന്റ്	6	6	സ്ഥിരം
സെലക്ഷൻ ഗ്രേഡ് ടൈപ്പിസ്റ്റ് } സീനിയർ ഗ്രേഡ് ടൈപ്പിസ്റ്റ്	16	11	..
യു.ഡി. ടൈപ്പിസ്റ്റ്	16	8	..

(1)	(2)	(3)	(4)
എൽ.ഡി. ടൈപ്പിസ്റ്റ്	15	12	താൽക്കാലികം 2
ഡ്രൈവർ ഗ്രേഡ് I	1	1	..
ഡ്രൈവർ	16	15	..
റഫോറർ	1	1	..
പ്യൂൺ	79	66	താൽക്കാലികം 1
പാർട്ട്-ടൈം സീപ്പർ	65	62	..
കാഷ്യാൾ സീപ്പർ	2	2	..
നൈറ്റ് വാച്ച്മാൻ	1	1	താൽക്കാലികം

2. 2012-13 വർഷത്തിൽ താൽക്കാലിക/ദിവസവേതന/ഡെപ്യൂട്ടേഷൻ/അതിഥി എന്ന നിലയിൽ ജോലി ചെയ്യുന്ന ജീവനക്കാരുടെ വിശദവിവരം

സർവ്വേയുടെ പേര്	തസ്തികയുടെ പേര്	ഡെപ്യൂട്ടേഷൻ	ദിവസ വേതനം	അതിഥി എന്ന നിലയിൽ/കരാർ വ്യവസ്ഥയിൽ
(1)	(2)	(3)	(4)	(5)
ഹോർട്ടികൾച്ചർ സർവ്വേ	എന്യൂമറേറ്റർ	..	29	..
കൃഷിചെലവ് സർവ്വേ	എന്യൂമറേറ്റർ	..	20	..
എ.എസ്.ഐ.സർവ്വേ	എന്യൂമറേറ്റർ	..	16	..
എസ്.ആർ.എസ്.	എന്യൂമറേറ്റർ	..	..	8
എംപ്ലോയ്മെന്റ് ആന്റ് അൺ എംപ്ലോയ്മെന്റ് സർവ്വേ	എന്യൂമറേറ്റർ	..	..	34
ബിരുഡിംഗ്സ് സ്റ്റാറ്റിസ്റ്റിക്സ്	എന്യൂമറേറ്റർ	..	18	..
എൻ.പി.ഐ.	എന്യൂമറേറ്റർ	..	26	..
ബിസിനസ് രജിസ്റ്റർ	എന്യൂമറേറ്റർ	..	28	..

3. 2012-13 കാലയളവിലെ നിയമനങ്ങളെ സംബന്ധിക്കുന്ന വിവരം

തസ്തികയുടെ പേര്	നിയമനം	
	ജനറൽ	ആശ്രിതം
റിസർച്ച് ഓഫീസർ	3	..
സ്റ്റാറ്റിസ്റ്റിക്കൽ ഇൻവെസ്റ്റിഗേറ്റർ ഗ്രേഡ് II	104	..
പ്യൂൺ	5	..
എൽ.ഡി. ടൈപ്പിസ്റ്റ്	13	..

4. 2012-13 കാലയളവിൽ വകുപ്പിൽ നിന്നും വിരമിച്ച ജീവനക്കാരുടെ സംബന്ധിച്ച വിവരം

ക്രമ നമ്പർ	തസ്തികയുടെ പേര്	വിരമിച്ചവരുടെ എണ്ണം	V. R. S. എടുത്തവരുടെ എണ്ണം
1.	ഡെപ്യൂട്ടി ഡയറക്ടർ	1	..
2.	ജില്ലാ ഓഫീസർ	8	..
3.	അസിസ്റ്റന്റ് ഡയറക്ടർ	5	..
4.	അഡീഷണൽ ജില്ലാ ഓഫീസർ	11	..
5.	റിസർച്ച് ഓഫീസർ	5	..
6.	താലൂക്ക് സ്റ്റാറ്റിസ്റ്റിക്കൽ ഓഫീസർ	8	..
7.	ഫെയർ കോപ്പി സൂപ്രണ്ട്	1	..
8.	റിസർച്ച് അസിസ്റ്റന്റ് / സ്റ്റാറ്റിസ്റ്റിക്കൽ ഇൻസ്പെക്ടർ	38	..
9.	സ്റ്റാറ്റിസ്റ്റിക്കൽ അസിസ്റ്റന്റ് ഗ്രേഡ് I	3	..
10.	ഓഫീസ് അറ്റൻഡന്റ്	1	..

5. 2012-13 കാലയളവിൽ വകുപ്പിൽ നിന്നും പിരിച്ചുവിട്ട ജീവനക്കാരുടെ വിവരങ്ങൾ

ആഫീസിന്റെ പേര്	പിരിച്ചുവിടൽ		സസ്പെൻഷൻ		അച്ചടക്കനടപടി	
	തസ്തികയുടെ പേര്	ജീവനക്കാരന്റെ പേര്	തസ്തികയുടെ പേര്	ജീവനക്കാരന്റെ പേര്	തസ്തികയുടെ പേര്	ജീവനക്കാരന്റെ പേര്
താലൂക്ക് സ്റ്റാറ്റിസ്റ്റിക്കൽ ഓഫീസ്, തലശ്ശേരി			സ്റ്റാറ്റിസ്റ്റിക്കൽ ഇൻവെസ്റ്റിഗേറ്റർ ഗ്രേഡ് I	ദിനേശൻ, സി.		
ഡയറക്ടറേറ്റ് ഓഫ് ഇക്കണോമിക്സ് ആന്റ് സ്റ്റാറ്റിസ്റ്റിക്സ്			റിസർച്ച് അസിസ്റ്റന്റ്	അജിത്കുമാർ, എൻ. പി.		

6. ടി കാലയളവിൽ ഈ ഡിപ്പാർട്ടുമെന്റിൽ നിന്നും ഡെപ്യൂട്ടേഷനിൽ പോയ ജീവനക്കാരുടെ വിവരങ്ങൾ

തസ്തികയുടെ പേര്	ജീവനക്കാരന്റെ പേര്	ഇപ്പോൾ ജോലി ചെയ്യുന്ന ആഫീസിലെ ഉദ്യോഗപ്പേര്	ഡെപ്യൂട്ടേഷൻ കാലാവധി
(1)	(2)	(3)	(4)
സ്റ്റാറ്റിസ്റ്റിക്കൽ അസിസ്റ്റന്റ് ഗ്രേഡ് I	മുബീന, എം. പി.	ക്ലാർക്ക്, കുടുംബശ്രീ, മലപ്പുറം	1 വർഷം
സ്റ്റാറ്റിസ്റ്റിക്കൽ അസിസ്റ്റന്റ് ഗ്രേഡ് I	ജെ. ഹസീന	ക്ലാർക്ക്, മോട്ടോർ ട്രാൻസ്പോർട്ട് വർക്കേഴ്സ് വെൽഫെയർ ഫണ്ട് ബോർഡ്, പാലക്കാട്	1 വർഷം
സ്റ്റാറ്റിസ്റ്റിക്കൽ അസിസ്റ്റന്റ് ഗ്രേഡ് I	നീമി കെ. പോൾസൺ	ക്ലാർക്ക്, ഡി.ആർ.ഡി.എ., ഇടുക്കി	1 വർഷം
സ്റ്റാറ്റിസ്റ്റിക്കൽ അസിസ്റ്റന്റ് ഗ്രേഡ് I	വി. സി. ഷൈനി	ക്ലാർക്ക്, ബിൽഡിംഗ് ആന്റ് അതർ കൺസ്ട്രക്ഷൻ വർക്കേഴ്സ് വെൽഫെയർ ഫണ്ട് ബോർഡ്, കോഴിക്കോട്	1 വർഷം
സ്റ്റാറ്റിസ്റ്റിക്കൽ അസിസ്റ്റന്റ് ഗ്രേഡ് I	ബിപിൻ, വി.	ക്ലാർക്ക്, ഐ.റ്റി.ഡി.പി., നിലമ്പൂർ	1 വർഷം
സ്റ്റാറ്റിസ്റ്റിക്കൽ അസിസ്റ്റന്റ് ഗ്രേഡ് I	റീന, പി.	ക്ലാർക്ക്, റ്റി.ഡി.ഒ., സുൽത്താൻബത്തേരി	1 വർഷം
സ്റ്റാറ്റിസ്റ്റിക്കൽ അസിസ്റ്റന്റ് ഗ്രേഡ് I	മുബീഷ് പി. തോമസ്	ക്ലാർക്ക്, ഐ.റ്റി.ഡി.പി., കൽപ്പറ്റ	1 വർഷം

(1)

(2)

(3)

(4)

സ്റ്റാറ്റിസ്റ്റിക്കൽ അസിസ്റ്റന്റ് ഗ്രേഡ് I	അബു താഹിർ	ക്ലാർക്ക്, സർവ്വശിക്ഷാ അഭിയാൻ ജില്ലാ പ്രോജക്ട്	1 വർഷം
സ്റ്റാറ്റിസ്റ്റിക്കൽ അസിസ്റ്റന്റ് ഗ്രേഡ് I	നിഖിൽ കുമാർ, റ്റി.	ഓഫീസ്, കോഴിക്കോട്	1 വർഷം
സ്റ്റാറ്റിസ്റ്റിക്കൽ അസിസ്റ്റന്റ് ഗ്രേഡ് I	പി. ആർ. ജയരാജ്	ക്ലാർക്ക്, കാഡ, ചവറ	1 വർഷം
സ്റ്റാറ്റിസ്റ്റിക്കൽ അസിസ്റ്റന്റ് ഗ്രേഡ് I	രാജീവ്, കെ. സി.	ഡി.ആർ.ഡി.എ., വയനാട് ഷോപ്പ് അസിസ്റ്റന്റ്, കേരള സ്റ്റേറ്റ് ബിവറേജസ് കോർപ്പറേഷൻ, എറണാകുളം	1 വർഷം
സ്റ്റാറ്റിസ്റ്റിക്കൽ അസിസ്റ്റന്റ് ഗ്രേഡ് I	പി. മൻസൂർ	ബഹുമാനപ്പെട്ട എം.എൽ.എ. ഡോ. കെ. ടി. ജലീലിന്റെ പേഴ്സണൽ സ്റ്റാഫ്	1 വർഷം
സ്റ്റാറ്റിസ്റ്റിക്കൽ അസിസ്റ്റന്റ് ഗ്രേഡ് II	കെ. എ. സമദ്	സ്റ്റാറ്റിസ്റ്റിക്കൽ അസിസ്റ്റന്റ് ഗ്രേഡ് II, ജില്ലാ പട്ടികജാതി വികസന ഓഫീസ്, കാസർഗോഡ്	1 വർഷം
സ്റ്റാറ്റിസ്റ്റിക്കൽ അസിസ്റ്റന്റ് ഗ്രേഡ് II	എസ്. ഗിരിജ	ജൂനിയർ അസിസ്റ്റന്റ്, കേരള ബാങ്ക്വേഡ് ക്ലോസസ് ഡെവലപ്മെന്റ് കോർപ്പറേഷൻ ലിമിറ്റഡ്, എറണാകുളം	1 വർഷം
സ്റ്റാറ്റിസ്റ്റിക്കൽ അസിസ്റ്റന്റ് ഗ്രേഡ് II	പി. പി. ജഗദീഷ്	സ്റ്റാറ്റിസ്റ്റിക്കൽ അസിസ്റ്റന്റ് ഗ്രേഡ് II, ട്രൈബൽ ഡെവലപ്മെന്റ് ഓഫീസ്, കണ്ണൂർ	1 വർഷം
സ്റ്റാറ്റിസ്റ്റിക്കൽ അസിസ്റ്റന്റ് ഗ്രേഡ് III	ആർ. അഭിൻരാജ്	ക്ലാർക്ക്, ജില്ലാ പട്ടികജാതി വികസന ഓഫീസ്, കോഴിക്കോട്	1 വർഷം

സ്റ്റാറ്റിസ്റ്റിക്കൽ അസിസ്റ്റന്റ് ഗ്രേഡ് II	എം. എസ്. റഹീം	സ്റ്റാറ്റിസ്റ്റിക്കൽ അസിസ്റ്റന്റ് ഗ്രേഡ് II, ഐ.റ്റി.ഡി.പി., ഇടുക്കി	1 വർഷം
സ്റ്റാറ്റിസ്റ്റിക്കൽ ഇൻവെസ്റ്റിഗേറ്റർ ഗ്രേഡ് II	അഭിലാഷ് ആന്റണി	ക്ലാർക്ക്, ജില്ലാ പട്ടികജാതി വികസന ഓഫീസ്, അയ്യന്തോൾ, തൃശ്ശൂർ	1 വർഷം
സ്റ്റാറ്റിസ്റ്റിക്കൽ അസിസ്റ്റന്റ് ഗ്രേഡ് II	മനു. എഫ്. എം.	സ്റ്റാറ്റിസ്റ്റിക്കൽ അസിസ്റ്റന്റ് ഗ്രേഡ് II, ഐ.ടി.ഡി.പി., നെടുമങ്ങാട്	1 വർഷം
സ്റ്റാറ്റിസ്റ്റിക്കൽ അസിസ്റ്റന്റ് ഗ്രേഡ് II	ജിനുകുമാർ	ക്ലാർക്ക്, ട്രൈബൽ ഡവലപ്പ്മെന്റ് ഓഫീസ്, മുവാറ്റുപുഴ	1 വർഷം
സ്റ്റാറ്റിസ്റ്റിക്കൽ അസിസ്റ്റന്റ് ഗ്രേഡ് II	രജി ചന്ദ്രൻ	ക്ലാർക്ക്. പട്ടികവർഗ്ഗ ഡയറക്ടറേറ്റ്, തിരുവനന്തപുരം	1 വർഷം
സ്റ്റാറ്റിസ്റ്റിക്കൽ അസിസ്റ്റന്റ് ഗ്രേഡ് II	രതീഷ്, എസ്.	ക്ലാർക്ക്, ട്രൈബൽ ഡവലപ്പ്മെന്റ് ഓഫീസ്, 20-1-2012 വരെ പുനലൂർ	1 വർഷം
സ്റ്റാറ്റിസ്റ്റിക്കൽ അസിസ്റ്റന്റ് ഗ്രേഡ് II	കെ. ലളിതാംബിക	ക്ലാർക്ക്, ജില്ലാ പട്ടികജാതി വികസന ഓഫീസ്, കോട്ടയം	1 വർഷം
സ്റ്റാറ്റിസ്റ്റിക്കൽ ഇൻവെസ്റ്റിഗേറ്റർ ഗ്രേഡ് II	എസ്. എസ്. അഭിലാഷ്	സ്റ്റാറ്റിസ്റ്റിക്കൽ അസിസ്റ്റന്റ് ഗ്രേഡ് I, ജില്ലാ പട്ടികജാതി വികസന ഓഫീസ്, തിരുവനന്തപുരം	1 വർഷം

സ്റ്റാറ്റിസ്റ്റിക്കൽ അസിസ്റ്റന്റ് ഗ്രേഡ് II	നിർമ്മൽ. സി. എം.	സ്റ്റാറ്റിസ്റ്റിക്കൽ അസിസ്റ്റന്റ് ഗ്രേഡ് II, കാഡ ഡിവിഷൻ, കണ്ണൂർ	1 വർഷം
സ്റ്റാറ്റിസ്റ്റിക്കൽ ഇൻവെസ്റ്റിഗേറ്റർ ഗ്രേഡ് II	ആഷിക്, റ്റി. കെ.	സ്റ്റാറ്റിസ്റ്റിക്കൽ അസിസ്റ്റന്റ് ഗ്രേഡ് II, പട്ടികവർഗ്ഗ വികസന ഓഫീസ്, കോഴിക്കോട്	1 വർഷം
സ്റ്റാറ്റിസ്റ്റിക്കൽ അസിസ്റ്റന്റ് ഗ്രേഡ് II	ലേഖാരാജ്, എസ്.	സ്റ്റാറ്റിസ്റ്റിക്കൽ അസിസ്റ്റന്റ് ഗ്രേഡ് II, പട്ടികവർഗ്ഗ വികസന ഓഫീസ്, കൊല്ലം	1 വർഷം
സ്റ്റാറ്റിസ്റ്റിക്കൽ അസിസ്റ്റന്റ് ഗ്രേഡ് II	അജിത, എ.	സ്റ്റാറ്റിസ്റ്റിക്കൽ അസിസ്റ്റന്റ് ഗ്രേഡ് II, എ.ടി.ഡി.പി., കാഞ്ഞിരപ്പള്ളി	1 വർഷം
ജോയിന്റ് ഡയറക്ടർ അസിസ്റ്റന്റ് ഡയറക്ടർ	വി. എസ്. രാധാമണി	കാഡ ഹെഡ്ക്വാർട്ടേഴ്സ്, തൃശ്ശൂർ	1 വർഷം
അസിസ്റ്റന്റ് ഡയറക്ടർ	വി. രാജേഷ്	കേരള കർഷകത്തൊഴിലാളി ക്ഷേമനിധി ബോർഡ്, കോഴിക്കോട്	1 വർഷം
അസിസ്റ്റന്റ് ഡയറക്ടർ	എ. പി. ഷോജൻ	ആഭരണ തൊഴിലാളി ക്ഷേമനിധി ബോർഡ്, തൃശ്ശൂർ	1 വർഷം
റിസർച്ച് ഓഫീസർ	പി. എം. ശരത്ചന്ദ്രിക	ആഭരണ തൊഴിലാളി ക്ഷേമനിധി ബോർഡ്, കോഴിക്കോട്	1 വർഷം
റിസർച്ച് ഓഫീസർ	കെ. വി. രാധാകൃഷ്ണൻ	റിസർച്ച് ഓഫീസർ, കുടുംബശ്രീ യൂണിറ്റ്, പാലക്കാട്	1 വർഷം
റിസർച്ച് ഓഫീസർ	എൻ. വി. അനന്തൻ	കൂടൽമാണിക്യ ദേവസ്വം	1 വർഷം
റിസർച്ച് ഓഫീസർ	എ. പി. സുജാത	കേരള ബാംബൂ കാട്ടുവള്ളി തഴ വർക്കേഴ്സ് വെൽഫെയർ ബോർഡ്, എറണാകുളം	1 വർഷം



റിസർച്ച് ഓഫീസർ	വിനീഷ്കുമാർ	കുസാറ്റ്, എറണാകുളം	1 വർഷം
ഡെപ്യൂട്ടി ഡയറക്ടർ	സെലീന, കെ.	അഡീഷണൽ സ്പെഷ്യൽ അക്യൂസേഷൻ പ്രോഗ്രാം, ഡി.പി.ഐ., തിരുവനന്തപുരം	1 വർഷം
താലൂക്ക് സ്റ്റാറ്റിസ്റ്റിക്കൽ ഓഫീസർ	എസ്. പ്രേമലത	കാഡ ഡിവിഷൻ, പാലക്കാട്	1 വർഷം
താലൂക്ക് സ്റ്റാറ്റിസ്റ്റിക്കൽ ഓഫീസർ	മുത്താസ് കാസീം, കെ. കെ.	കുടുംബശ്രീ, വയനാട്	1 വർഷം
കോൺഫിഡൻഷ്യൽ അസിസ്റ്റന്റ് ട്രേഡർ II	ശ്രീജ, എം. സി.	കേരള മോട്ടോർ തൊഴിലാളി ക്ഷേമനിധി ബോർഡ്, കണ്ണൂർ	1 വർഷം
കോൺഫിഡൻഷ്യൽ അസിസ്റ്റന്റ് ട്രേഡർ II	ബേബി പ്രീത	കേരള തായൽ തൊഴിലാളി ക്ഷേമനിധി ബോർഡ്, കണ്ണൂർ	1 വർഷം
കോൺഫിഡൻഷ്യൽ അസിസ്റ്റന്റ് ട്രയാഫ്റ്റ്സ്മാൻ	ഷീജാദേവി, പി. എസ്.	കേരള അബ്കാരി തൊഴിലാളി ക്ഷേമനിധി ബോർഡ്, തിരുവനന്തപുരം	1 വർഷം
റിസർച്ച് അസിസ്റ്റന്റ്	സി. കെ. സാജൻ	കേരള സ്റ്റേറ്റ് ബിവറേജസ് കോർപ്പറേഷൻ, എറണാകുളം	1 വർഷം
റിസർച്ച് അസിസ്റ്റന്റ്	കെ. എം. ജമാൽ	ജൂനിയർ സ്റ്റാറ്റിസ്റ്റിക്കൽ ഇൻസ്പെക്ടർ, പോവർട്ടി അലിവിയേഷൻ യൂണിറ്റ്, എറണാകുളം	1 വർഷം
റിസർച്ച് അസിസ്റ്റന്റ്	എം. ടി. മനോജ് ബാബു	ജൂനിയർ സ്റ്റാറ്റിസ്റ്റിക്കൽ ഇൻസ്പെക്ടർ, പോവർട്ടി അലിവിയേഷൻ യൂണിറ്റ്, കണ്ണൂർ	1 വർഷം
റിസർച്ച് അസിസ്റ്റന്റ്	എൻ. ജോസ്	കേരള സ്റ്റേറ്റ് ബിവറേജസ് കോർപ്പറേഷൻ	1 വർഷം

(1)

(2)

(3)

(4)

റിസർച്ച് അസിസ്റ്റന്റ്	ബീന. എസ്. എസ്.	കാഡ ഹെഡ്ക്വാർട്ടേഴ്സ്, തൃശ്ശൂർ	1 വർഷം
റിസർച്ച് അസിസ്റ്റന്റ്	പി. കെ. ഗോപാലകൃഷ്ണൻ	പോവർട്ടി അലിവിയേഷൻ യൂണിറ്റ്, തൃശ്ശൂർ	1 വർഷം
റിസർച്ച് അസിസ്റ്റന്റ്	ജോൺ ചാക്കോ	പോവർട്ടി അലിവിയേഷൻ യൂണിറ്റ്, കോട്ടയം	1 വർഷം
റിസർച്ച് അസിസ്റ്റന്റ്	ടി. വിശ്വംഭരൻ	കേരള മത്സ്യത്തൊഴിലാളി ക്ഷേമനിധി ബോർഡ്, തൃശ്ശൂർ	1 വർഷം
റിസർച്ച് അസിസ്റ്റന്റ്	എം. കെ. വിജയകുമാരൻ	പോവർട്ടി അലിവിയേഷൻ യൂണിറ്റ്, മലപ്പുറം	1 വർഷം
റിസർച്ച് അസിസ്റ്റന്റ്	ജി. ഇ. രാജു	ജില്ലാ പട്ടികജാതി വികസന ആഫീസ്, കൊല്ലം	1 വർഷം
റിസർച്ച് അസിസ്റ്റന്റ്	അമീർ മുഹമ്മദ് ഖാൻ	പോവർട്ടി അലിവിയേഷൻ യൂണിറ്റ്, പത്തനംതിട്ട	1 വർഷം
റിസർച്ച് അസിസ്റ്റന്റ്	എം. എ. ഷാജിത	കേരള മത്സ്യത്തൊഴിലാളി ക്ഷേമനിധി ബോർഡ്, തൃശ്ശൂർ	1 വർഷം
റിസർച്ച് അസിസ്റ്റന്റ്	പി. അശോകൻ	ജില്ലാ പട്ടികജാതി വികസന ആഫീസ്, കൊല്ലം	1 വർഷം
റിസർച്ച് അസിസ്റ്റന്റ്	ആർ. സാബു	ജില്ലാ പട്ടികജാതി വികസന ആഫീസ്, കോട്ടയം	1 വർഷം
റിസർച്ച് അസിസ്റ്റന്റ്	എം. വി. രാജലക്ഷ്മി	ജില്ലാ പട്ടികജാതി വികസന ആഫീസ്, പാലക്കാട്	1 വർഷം
റിസർച്ച് അസിസ്റ്റന്റ്	ബി. വി. സോഫി	കേരള അഗ്രിക്കൾച്ചറൽ വർക്കേഴ്സ് വെൽഫെയർ ഫണ്ട് ബോർഡ്, തൃശ്ശൂർ	1 വർഷം

7. ടി കാലയളവിൽ പുതുതായി സൃഷ്ടിക്കപ്പെട്ടതും, എടുത്തുകളഞ്ഞതുമായ തസ്തികകൾ ഒന്നും തന്നെയില്ല.

8. 2012-13 കാലയളവിലെ സൂപ്പർ ന്യൂമാറി തസ്തികയുടെ വിവരം

ക്രമ നമ്പർ	ഓഫീസിന്റെ പേര്	തസ്തികയുടെ പേര്	എണ്ണം
(1)	(2)	(3)	(4)
1	ഡയറക്ടറേറ്റ്	.. റിസർച്ച് ഓഫീസർ സ്റ്റാറ്റിസ്റ്റിക്കൽ അസിസ്റ്റന്റ് / ഇൻവെസ്റ്റിഗേറ്റർ ഗ്രേഡ് II എൽ.ഡി. ടൈപ്പിസ്റ്റ്	Nil Nil Nil
2	ജില്ലാ ഓഫീസ്, തിരുവനന്തപുരം	.. സ്റ്റാറ്റിസ്റ്റിക്കൽ അസിസ്റ്റന്റ് / ഇൻവെസ്റ്റിഗേറ്റർ ഗ്രേഡ് II	Nil
3	ജില്ലാ ഓഫീസ്, കൊല്ലം	.. സ്റ്റാറ്റിസ്റ്റിക്കൽ അസിസ്റ്റന്റ് / ഇൻവെസ്റ്റിഗേറ്റർ ഗ്രേഡ് II	Nil
4	ജില്ലാ ഓഫീസ്, പത്തനംതിട്ട	.. സ്റ്റാറ്റിസ്റ്റിക്കൽ അസിസ്റ്റന്റ് / ഇൻവെസ്റ്റിഗേറ്റർ ഗ്രേഡ് II	Nil
5	ജില്ലാ ഓഫീസ്, ആലപ്പുഴ	.. സ്റ്റാറ്റിസ്റ്റിക്കൽ അസിസ്റ്റന്റ് / ഇൻവെസ്റ്റിഗേറ്റർ ഗ്രേഡ് II എൽ.ഡി. ടൈപ്പിസ്റ്റ് പ്യൂൺ	Nil Nil Nil
6	ജില്ലാ ഓഫീസ്, ഇടുക്കി	..	Nil
7	ജില്ലാ ഓഫീസ്, കോട്ടയം	.. സ്റ്റാറ്റിസ്റ്റിക്കൽ അസിസ്റ്റന്റ് / ഇൻവെസ്റ്റിഗേറ്റർ ഗ്രേഡ് II	5
8	ജില്ലാ ഓഫീസ്, എറണാകുളം	..	Nil
9	ജില്ലാ ഓഫീസ്, തൃശ്ശൂർ	.. സ്റ്റാറ്റിസ്റ്റിക്കൽ അസിസ്റ്റന്റ് / ഇൻവെസ്റ്റിഗേറ്റർ ഗ്രേഡ് II	Nil
10	ജില്ലാ ഓഫീസ്, പാലക്കാട്	.. സ്റ്റാറ്റിസ്റ്റിക്കൽ അസിസ്റ്റന്റ് / ഇൻവെസ്റ്റിഗേറ്റർ ഗ്രേഡ് II	6
11	ജില്ലാ ഓഫീസ്, മലപ്പുറം	.. സ്റ്റാറ്റിസ്റ്റിക്കൽ അസിസ്റ്റന്റ് / ഇൻവെസ്റ്റിഗേറ്റർ ഗ്രേഡ് II	Nil

(1)	(2)	(3)	(4)
12	ജില്ലാ ഓഫീസ്, കോഴിക്കോട്	സ്റ്റാറ്റിസ്റ്റിക്കൽ അസിസ്റ്റന്റ് / ഇൻവെസ്റ്റിഗേറ്റർ ഗ്രേഡ് II	5
13	ജില്ലാ ഓഫീസ്, വയനാട്	സ്റ്റാറ്റിസ്റ്റിക്കൽ അസിസ്റ്റന്റ് / ഇൻവെസ്റ്റിഗേറ്റർ ഗ്രേഡ് II	Nil
14	ജില്ലാ ഓഫീസ്, കണ്ണൂർ	സ്റ്റാറ്റിസ്റ്റിക്കൽ അസിസ്റ്റന്റ് / ഇൻവെസ്റ്റിഗേറ്റർ ഗ്രേഡ് II	3
15	ജില്ലാ ഓഫീസ്, കാസർഗോഡ്	സ്റ്റാറ്റിസ്റ്റിക്കൽ അസിസ്റ്റന്റ് / ഇൻവെസ്റ്റിഗേറ്റർ ഗ്രേഡ് II	Nil

9. 2012-13 കാലയളവിൽ ജീവനക്കാർക്ക് നൽകിയ പരിശീലന പരിപാടികളെ കുറിച്ചുള്ള വിവരം

പരിശീലന പരിപാടിയുടെ പേര്	പരിശീലന സ്ഥലം	പരിശീലന ദിവസങ്ങൾ	
		പങ്കെടുത്ത ജീവനക്കാരുടെ എണ്ണം	ആകെ
(1)	(2)	(3)	(4)
അഡ്മിനിസ്ട്രേറ്റീവ് മാറ്റേഴ്സ്	ഡയറക്ടറേറ്റ് ഓഫ് എക്കണോമിക്സ് ആന്റ് സ്റ്റാറ്റിസ്റ്റിക്സ്	6	30
അഡ്മിനിസ്ട്രേറ്റീവ് മാറ്റേഴ്സ്	ഐ.എം.ജി., കോഴിക്കോട്	6	30
കമ്പ്യൂട്ടർ ട്രെയിനിംഗ് ഓൺ ഓഫീസ്	ഐ.എം.ജി., തിരുവനന്തപുരം, കോഴിക്കോട്, കൊച്ചി	18	90
ഓറിയന്റേഷൻ ട്രെയിനിംഗ് — സ്റ്റാറ്റിസ്റ്റിക്കൽ അസിസ്റ്റന്റ് / ഇൻവെസ്റ്റിഗേറ്റർ ഗ്രേഡ് II	ഡയറക്ടറേറ്റ് ഓഫ് എക്കണോമിക്സ് ആന്റ് സ്റ്റാറ്റിസ്റ്റിക്സ്	6	30

(1)	(2)	(3)	(4)
ട്രെയിനിംഗ് ഓൺ പേഴ്സണാലിറ്റി ഡവലപ്പ്മെന്റ് പ്രോഗ്രാം ഫോർ ഓഫീസേഴ്സ്	ഡയറക്ടറേറ്റ് ഓഫ് എക്കണോമിക്സ് ആന്റ് സ്റ്റാറ്റിസ്റ്റിക്സ്	5	30
കമ്പ്യൂട്ടർ ട്രെയിനിംഗ് ഓൺ എം.എസ്. അക്സസ്	ഐ.എം.ജി., തിരുവനന്തപുരം	10	30
ട്രെയിനിംഗ് ഓൺ കമ്മ്യൂണിക്കേഷൻ ആന്റ് പ്രസന്റേഷൻ സ്കിൽ	ഡയറക്ടറേറ്റ് ഓഫ് എക്കണോമിക്സ് ആന്റ് സ്റ്റാറ്റിസ്റ്റിക്സ്	5	30
ഓൺ ജോബ് ട്രെയിനിംഗ് 5 സ്റ്റാറ്റിസ്റ്റിക്കൽ അസിസ്റ്റന്റ് / ഇൻവെസ്റ്റിഗേറ്റർ ഗ്രേഡ് II	..	6	30
കമ്പ്യൂട്ടർ ട്രെയിനിംഗ് ഓൺ എസ്.പി.എസ്.എസ്.	ഐ.എം.ജി., തിരുവനന്തപുരം	5	20
ട്രെയിനിംഗ് ഓൺ സ്റ്റാറ്റിസ്റ്റിക്കൽ മെത്തഡോളജി	ഡയറക്ടറേറ്റ് ഓഫ് എക്കണോമിക്സ് ആന്റ് സ്റ്റാറ്റിസ്റ്റിക്സ്	6	30
ട്രെയിനിംഗ് ഓൺ സ്റ്റാറ്റിസ്റ്റിക്കൽ മെത്തഡോളജി	ഐ.എം.ജി., കോഴിക്കോട്	6	30
ട്രെയിനിംഗ് ഓൺ സ്ട്രെസ് മാനേജ്മെന്റ് ഫോർ വിമൺ	ഡയറക്ടറേറ്റ് ഓഫ് എക്കണോമിക്സ് ആന്റ് സ്റ്റാറ്റിസ്റ്റിക്സ്	5	25
കമ്പ്യൂട്ടർ ട്രെയിനിംഗ് ഓൺ മൈ എസ്.ക്യൂ.എൽ. ആന്റ് പി.എച്ച്.പി.	ഐ.എം.ജി., തിരുവനന്തപുരം	10	30
കമ്പ്യൂട്ടർ ട്രെയിനിംഗ് ഓൺ എം.എസ്. അക്സസ് ഫോർ ഡിപ്പാർട്ട്മെന്റ് സ്കീം	..	10	30

2012-13 സാമ്പത്തിക വർഷത്തിൽ ട്രെയിനിംഗ് ഡിവിഷന്റെ സുഗമമായ പ്രവർത്തനത്തിനായി ഒരു ലാപ്ടോപ്പ് കമ്പ്യൂട്ടർ, കോളർ മൈക്, കോഡ്ലെസ് മൈക്, വാക്വം ക്ലീനർ, പ്രസന്റേഷൻ ടൂൾ കിറ്റ് എന്നിവ വാങ്ങിയിട്ടുണ്ട്.

10. 2012-13 കാലയളവിൽ വകുപ്പിന് മികച്ച സേവനത്തിന് അവാർഡുകളോ റിവാർഡുകളോ ലഭിച്ചിട്ടില്ല.

11. 2012-13 കാലയളവിൽ ഒരു സ്റ്റാറ്റിസ്റ്റിക്കൽ അസിസ്റ്റന്റ് ഗ്രേഡ് I-ഉം ഒരു റിസർച്ച് അസിസ്റ്റന്റും സസ്പെൻഷനിൽ തുടരുന്നു.

IV. വകുപ്പിന്റെ പ്രവർത്തനങ്ങൾ

സർക്കുലർ പ്രകാരം ഈ ശീർഷകത്തിൽ ആവശ്യപ്പെട്ടിരിക്കുന്ന വിവരങ്ങളൊന്നും തന്നെ വകുപ്പിന് ബാധകമല്ല.

V. ധനകാര്യം

1. ബഡ്ജറ്റ് പ്രൊവിഷൻ—Expenditure കണക്കുകൾ

നോൺപ്ലാൻ

ക്രമ നമ്പർ	പദ്ധതിയുടെ പേരും ശീർഷകവും	പ്ലാൻ/നോൺ പ്ലാൻ	ആവശ്യമായ തുക	ചെലവഴിച്ച തുക (റീലബിൾ സെസർഡ്)
(1)	(2)	(3)	(4)	(5)
1	2216-80-001-97 ഹൗസിംഗ് സ്റ്റാറ്റിസ്റ്റിക്കൽ സെൽ	പദ്ധതിയേതരം	29,00,000	24,27,612
2	2402-00-102-90 മണ്ണു സംരക്ഷണത്തിന്റെ വിലയിരുത്തൽ പരിപാടി	..	22,54,000	23,99,386
3	2852-80-800-97 വ്യാവസായിക സ്ഥിതി വിവര ഘടകങ്ങൾ	..	34,25,000	12,88,828
4	3454-02-111-93 മുനിസിപ്പാലിറ്റികളിലെ ജനന മരണ സ്ഥിതി വിവരക്കണക്കു വിഭാഗം ശക്തിപ്പെടുത്തൽ	..	1,42,02,000	1,41,60,034
5	3454-02-111-97 വിലയിരുത്തൽ വിഭാഗം	..	49,10,000	53,99,131
6	3454-02-111-99 സംസ്ഥാന വരുമാന സ്ഥിതിവിവരക്കണക്ക് വിഭാഗം	..	33,54,000	43,14,311
7	3454-02-112-96 സർവ്വേയും പഠനവും	..	1,12,58,000	1,27,02,255
8	3454-02-112-98 ദേശീയ സാമ്പിൾ സർവ്വേ	..	1,57,29,000	1,65,35,243
9	3454-02-112-99 ബ്യൂറോ ഓഫ് ഇക്കണോമിക്സ് ആന്റ് സ്റ്റാറ്റിസ്റ്റിക്സ് (എൻ.പി.)	..	19,94,14,000	19,73,47,920
10	3454-02-203-99 തദ്ദേശ സ്വയംഭരണ ഗവൺമെന്റ് സ്ഥാപനങ്ങളിൽ സ്ഥിതി വിവരക്കണക്കുകൾ വിപുലീകരിക്കുന്നതിന്	..	1,50,15,000	1,64,05,012
11	3454-02-112-93 (13-ാം ധനകാര്യ കമ്മീഷൻ അവാർഡ്) സംസ്ഥാന സ്ഥിതി വിവര കണക്ക് സംവിധാനം മെച്ചപ്പെടുത്തൽ	..	2,80,00,000	1,29,43,930

പ്ലാൻ

ക്രമ നമ്പർ	പദ്ധതിയുടെ പേരും ശീർഷകവും	പ്ലാൻ/നോൺ പ്ലാൻ	പ്ലേസിയം തുക	ചെലവായ തുക
(1)	(2)	(3)	(4)	(5)
1	2401-00-111-99 കാർഷിക സെൻസസ് (100 ശതമാനം കേന്ദ്രാവിഷ്കൃതം)	പദ്ധതിയിനം	1,33,00,000	33,98,669
2	3454-02-111-90 ജനന-മരണ സ്ഥിതിവിവര കണക്കുകൾ ശക്തിപ്പെടുത്തൽ (100 ശതമാനം കേന്ദ്രാവിഷ്കൃതം)	..	11,10,000	3,87,990
3	3454-02-111-89 ഐ.എ.എസ്.എസ്. (ഇ.എ.ആർ.എ.എസ്.) 100 ശതമാനം സി.എസ്.എസ്. (പ്ലാൻ)	..	22,72,10,000	25,42,65,905
4	3454-02-112-96 സർവ്വേയും പഠനവും	..	32,00,000	12,30,638
5	3454-02-112-97 ചെറുകിട ജലസേചനങ്ങളെ കുറിച്ച് യുക്തമായി സമർത്ഥിക്കുന്ന സ്ഥിതിവിവരക്കണക്കുകൾ (100 ശതമാനം കേന്ദ്രാവിഷ്കൃതം)	..	56,00,000	38,42,682
6	3454-02-203-95 ജില്ലകളിലെ കമ്പ്യൂട്ടർ ഡിവിഷൻ ശക്തിപ്പെടുത്തൽ	..	40,00,000	38,71,210
7	3454-02-203-96 സ്ഥിതിവിവരക്കണക്ക് വകുപ്പിലെ ഉദ്യോഗസ്ഥർക്ക് പരിശീലനം	..	10,00,000	6,66,706
8	3454-02-203-97 വാഹനങ്ങൾ വാങ്ങുന്നതിന്	..	14,00,000	40,449
9	3454-02-203-98 ഡയറക്ടറേറ്റിൽ ഒരു സംഗണക വിഭാഗം സമാപിക്കുന്നത്	..	25,00,000	21,01,684
10	3454-02-112-92 പ്രാദേശികതല വികസനത്തിനുള്ള അടിസ്ഥാന സ്ഥിതിവിവര കണക്കുകൾ	..	4,23,000	4,22,000
11	3454-02-112-94 ഇൻഡ്യാസ്റ്റാറ്റിസ്റ്റിക്കൽ സ്ട്രെങ്തനിംഗ് (ഐ.എസ്.എസ്.പി.)	..	30,07,000	10,65,434

2. ശമ്പളം/യാത്രാച്ചെലവ് എന്നിവയെ സംബന്ധിക്കുന്ന വിവരം

ഓഫീസിന്റെ പേര്	ശമ്പളം	യാത്രാച്ചെലവ്
(1)	(2)	(3)
ഡയറക്ടറേറ്റ് ഓഫ് ഇക്കണോമിക്സ് ആന്റ് സ്റ്റാറ്റിസ്റ്റിക്സ്	9,50,77,091	10,17,921
ഇക്കണോമിക്സ് ആന്റ് സ്റ്റാറ്റിസ്റ്റിക്സ് ജില്ലാ ഓഫീസ്, തിരുവനന്തപുരം	3,03,01,985	16,27,679
ഇക്കണോമിക്സ് ആന്റ് സ്റ്റാറ്റിസ്റ്റിക്സ് ജില്ലാ ഓഫീസ്, കൊല്ലം	2,83,88,105	1,79,796
ഇക്കണോമിക്സ് ആന്റ് സ്റ്റാറ്റിസ്റ്റിക്സ് ജില്ലാ ഓഫീസ്, പത്തനംതിട്ട	2,05,51,651	1,21,914
ഇക്കണോമിക്സ് ആന്റ് സ്റ്റാറ്റിസ്റ്റിക്സ് ജില്ലാ ഓഫീസ്, ആലപ്പുഴ	2,59,06,467	1,41,753
ഇക്കണോമിക്സ് ആന്റ് സ്റ്റാറ്റിസ്റ്റിക്സ് ജില്ലാ ഓഫീസ്, കോട്ടയം	3,40,60,472	1,96,500
ഇക്കണോമിക്സ് ആന്റ് സ്റ്റാറ്റിസ്റ്റിക്സ് ജില്ലാ ഓഫീസ്, ഇടുക്കി	2,01,06,004	2,31,520
ഇക്കണോമിക്സ് ആന്റ് സ്റ്റാറ്റിസ്റ്റിക്സ് ജില്ലാ ഓഫീസ്, എറണാകുളം	3,70,72,774	1,69,459
ഇക്കണോമിക്സ് ആന്റ് സ്റ്റാറ്റിസ്റ്റിക്സ് ജില്ലാ ഓഫീസ്, തൃശ്ശൂർ	3,56,35,741	1,80,649
ഇക്കണോമിക്സ് ആന്റ് സ്റ്റാറ്റിസ്റ്റിക്സ് ജില്ലാ ഓഫീസ്, പാലക്കാട്	4,26,41,481	1,42,453
ഇക്കണോമിക്സ് ആന്റ് സ്റ്റാറ്റിസ്റ്റിക്സ് ജില്ലാ ഓഫീസ്, മലപ്പുറം	3,67,08,498	2,12,406
ഇക്കണോമിക്സ് ആന്റ് സ്റ്റാറ്റിസ്റ്റിക്സ് ജില്ലാ ഓഫീസ്, കോഴിക്കോട്	3,04,19,673	3,75,309
ഇക്കണോമിക്സ് ആന്റ് സ്റ്റാറ്റിസ്റ്റിക്സ് ജില്ലാ ഓഫീസ്, വയനാട്	1,94,90,454	1,14,277
ഇക്കണോമിക്സ് ആന്റ് സ്റ്റാറ്റിസ്റ്റിക്സ് ജില്ലാ ഓഫീസ്, കണ്ണൂർ	3,33,01,808	2,59,681
ഇക്കണോമിക്സ് ആന്റ് സ്റ്റാറ്റിസ്റ്റിക്സ് ജില്ലാ ഓഫീസ്, കാസർഗോഡ്	2,30,61,625	88,295



3. ടി കാലയളവിൽ കൈകാര്യം ചെയ്ത PD/TP/SB Account-കളെ സംബന്ധിച്ച വിവരങ്ങൾ

ആഫീസിന്റെ പേര്	തസ്തികയുടെ പേര്	PD/TP/SB Account	Purpose തുടങ്ങിയ വിവരങ്ങൾ
(1)	(2)	(3)	(4)
ഡയറക്ടറേറ്റ് ഓഫ് എക്കണോമിക്സ് ആന്റ് സ്റ്റാറ്റിസ്റ്റിക്സ്	ഡയറക്ടർ	STSB 14821	UNDP Project
		STSB 15413	Computerisation of 4th Minor Irrigation
		STSB 15450	Agricultural Statistics under Food Security Scheme
		STSB 18485	Horticulture Census
		STSB 15023	Compilation of Satel lite Account in respect of Non Profitable Institutions in India
ഡയറക്ടറേറ്റ് ഓഫ് എക്കണോമിക്സ് ആന്റ് സ്റ്റാറ്റിസ്റ്റിക്സ്	അഡീഷണൽ ഡയറക്ടർ	STSB 14889	Urban Statistics for HR and Assessments USHA Scheme

4. റിപ്പോർട്ടു വർഷം അക്കൗണ്ടിന്റെ reconciliation നടത്തിയിട്ടുണ്ട്.

VI. അടിസ്ഥാന സൗകര്യങ്ങൾ

1. ഈ വർഷം 3 വാഹനങ്ങൾ വകുപ്പ് വാങ്ങിയിട്ടുണ്ട്.

കാർ	..	2
മോട്ടോർ സൈക്കിൾ	..	1

2. 5 ലക്ഷം രൂപയിൽ കൂടുതൽ വിലയുള്ള യന്ത്രസാമഗ്രികളും ഉപകരണങ്ങളും റിപ്പോർട്ടു വർഷം വകുപ്പ് വാങ്ങിയിട്ടുണ്ട്.

VII. വകുപ്പ് പ്രസിദ്ധീകരണങ്ങൾ

1. 2012-13 കാലയളവിൽ പ്രസിദ്ധീകരിച്ച പ്രസിദ്ധീകരണങ്ങളുടെ വിവരങ്ങൾ

- (1) പ്രൈം സ്റ്റാറ്റിസ്റ്റിക്സ് 2010, 2011.
- (2) ആനുവൽ സർവ്വേ ഓഫ് ഇൻഡസ്ട്രീസ്.
- (3) അഗ്രികൾച്ചറൽ സ്റ്റാറ്റിസ്റ്റിക്സ് 2010-11
- (4) കാർഷിക ഉൽപ്പന്നങ്ങളുടെ കമ്പോള മൊത്ത വരവിന്റെ 2010-ലെ ആനുവൽ റിപ്പോർട്ട്

- (5) ഗ്രോസ് ഡൊമസ്റ്റിക് പ്രോഡക്റ്റ് ഓഫ് കേരള ആന്റ് ഇന്ത്യ— 2004-05 മുതൽ 2010-11 വരെ (ബേസ് ഇയർ 2004-05).
- (6) ആനുവൽ പെർഫോമൻസ് റിപ്പോർട്ട്.
- (7) റിവ്യൂ റിപ്പോർട്ട് ഓൺ ഐ.സി.എസ്. 2008-09 മുതൽ 2009-10 വരെ.
- (8) 2008-09, 2009-10 വർഷത്തെ മൊത്ത വിലനിലവാര സൂചിക റിപ്പോർട്ട്.
- (9) ആനുവൽ റെസിഡൻഷ്യൽ വൈറ്റൽ റേറ്റ്സ് 2009, 2010.
- (10) സ്റ്റാറ്റിസ്റ്റിക്കൽ ഹാന്റ് ബുക്ക് 2010.
- (11) കൃഷിചെലവ് സർവ്വെ റിപ്പോർട്ട് 2010-11.
- (12) ഹൗസിംഗ് സ്റ്റാറ്റിസ്റ്റിക്സ് 2006-07, 2007-08, 2008-09, 2009-10.
- (13) ഇൻഫ്രാസ്ട്രക്ചർ സ്റ്റാറ്റിസ്റ്റിക്സ് ഓഫ് കേരള 2011.
- (14) അഗ്രികൾച്ചർ സെൻസസ് 2005-06.
- (15) ഇൻപുട്ട് സർവ്വെ 2006-07.
- (16) ഹ്യൂമൺ ഡെവലപ്പ്മെന്റ് റിപ്പോർട്ട്—വയനാട്, കണ്ണൂർ, കോട്ടയം.

പ്രിന്റിംഗിനായി പ്രസ്സിൽ നൽകിയ പ്രസിദ്ധീകരണങ്ങൾ:

- (1) അഗ്രികൾച്ചർ സ്റ്റാറ്റിസ്റ്റിക്സ് 2011-12
  - (2) പഞ്ചായത്ത് ലെവൽ സ്റ്റാറ്റിസ്റ്റിക്സ്—കൊല്ലം, കോട്ടയം
  - (3) റിവ്യൂ റിപ്പോർട്ട് ഓൺ ഐ.സി.എസ്. 2010-11.
  - (4) കോംപെന്റിയം ഓഫ് എൻവയോൺമെന്റൽ സ്റ്റാറ്റിസ്റ്റിക്സ് 2012.
2. 2012-13 വർഷം പൗരാവകാശ രേഖ പ്രസിദ്ധീകരിച്ചിട്ടുണ്ട്.

**VIII. പ്രധാന സംഭവങ്ങൾ**

ടി കാലയളവിൽ സംഘടിപ്പിച്ചിട്ടുള്ള യോഗങ്ങൾ, ചർച്ചകൾ, വർക്ക്ഷോപ്പ്, എക്സിസിവിവൻ, ഫെയർ എനിവയെ സംബന്ധിക്കുന്ന വിവരങ്ങൾ

തീയതി	സ്ഥലം	എന്തിനുവേണ്ടി സംഘടിപ്പിച്ചു	പങ്കെടുത്തവരുടെ എണ്ണം
29-6-2012	ഡയറക്ടറേറ്റ് ഓഫ് എക്കണോമിക്സ് ആന്റ് സ്റ്റാറ്റിസ്റ്റിക്സ്	സ്റ്റാറ്റിസ്റ്റിക്സ് ദിനാഘോഷം	250

IX. അറിയുവാനുള്ള അവകാശ ചട്ടം നടപ്പിലാക്കൽ

1. ഈ ചട്ടം അനുസരിച്ച് വകുപ്പ് അപ്പീൽ അധികാരിയായി പ്രവർത്തിക്കുന്നത് അഡീഷണൽ ഡയറക്ടർ ശ്രീ. ഗോർക്കി ജോസാണ്.

ടി കാലയളവിലെ പബ്ലിക് ഇൻഫർമേഷൻ ആഫീസർ/അസിസ്റ്റന്റ് ഇൻഫർമേഷൻ ആഫീസർ എന്നിവരുടെ പേര്:

പേരും അഡ്രസ്സും

ആഫീസിന്റെ പേര്	പബ്ലിക് ഇൻഫർമേഷൻ ഓഫീസർ	അസിസ്റ്റന്റ് ഇൻഫർമേഷൻ ഓഫീസർ
(1)	(2)	(3)
ഡയറക്ടറേറ്റ് ഓഫ് എക്കണോമിക്സ് ആന്റ് സ്റ്റാറ്റിസ്റ്റിക്സ്	ശ്രീ. എൻ. സുരേഷ് കുമാർ, ഡെപ്യൂട്ടി ഡയറക്ടർ	ശ്രീ. എം. നാരായണൻ, അസിസ്റ്റന്റ് ഡയറക്ടർ (30-11-2012 വരെ)
എക്കണോമിക്സ് ആന്റ് സ്റ്റാറ്റിസ്റ്റിക്സ്, ജില്ലാ ഓഫീസ്, തിരുവനന്തപുരം	ശ്രീ. ജോതി ജെ. വിൻസലോ, ഡെപ്യൂട്ടി ഡയറക്ടർ	
താലൂക്ക് സ്റ്റാറ്റിസ്റ്റിക്കൽ ഓഫീസ്, തിരുവനന്തപുരം	ശ്രീ. ബാബു എം. കെ., താലൂക്ക് സ്റ്റാറ്റിസ്റ്റിക്കൽ ഓഫീസർ, (30-7-2012 മുതൽ 9-11-2012 വരെ)	
	ശ്രീ. റ്റി. രാജേന്ദ്രൻ പിള്ള, താലൂക്ക് സ്റ്റാറ്റിസ്റ്റിക്കൽ ഓഫീസർ, (1-12-2012 മുതൽ 31-3-2013 വരെ)	
താലൂക്ക് സ്റ്റാറ്റിസ്റ്റിക്കൽ ഓഫീസ്, ചിറയിൻകീഴ്	ശ്രീ. കെ. ശശികുമാർ, താലൂക്ക് സ്റ്റാറ്റിസ്റ്റിക്കൽ ഓഫീസർ, (21-11-2011 മുതൽ 1-9-2012 വരെ)	
	ശ്രീ. റ്റി. വി. രാധാകൃഷ്ണൻ, താലൂക്ക് സ്റ്റാറ്റിസ്റ്റിക്കൽ ഓഫീസർ, (1-9-2012 മുതൽ തുടരുന്നു)	
താലൂക്ക് സ്റ്റാറ്റിസ്റ്റിക്കൽ ഓഫീസ്, നെടുമങ്ങാട്	ശ്രീ. റ്റി. രാജേന്ദ്രൻ പിള്ള, താലൂക്ക് സ്റ്റാറ്റിസ്റ്റിക്കൽ ഓഫീസർ, (1-9-2012 മുതൽ 1-12-2012 വരെ)	
	ശ്രീ. വി. ഹമേഷ്, താലൂക്ക് സ്റ്റാറ്റിസ്റ്റിക്കൽ ഓഫീസർ, (1-12-2012 മുതൽ 17-1-2013 വരെ)	
താലൂക്ക് സ്റ്റാറ്റിസ്റ്റിക്കൽ ഓഫീസ്, നെയ്യാറ്റിൻകര	ശ്രീ. ജെ. രാജാമണി, താലൂക്ക് സ്റ്റാറ്റിസ്റ്റിക്കൽ ഓഫീസർ, (9-1-2012 മുതൽ തുടരുന്നു)	

(1)	(2)	(3)
<p>എക്കണോമിക്സ് ആന്റ് സ്റ്റാറ്റിസ്റ്റിക്സ്, ജില്ലാ ഓഫീസ്, കൊല്ലം</p>	<p>ശ്രീ. ഇസഡ്. ഷാജഹാൻ, ഡെപ്യൂട്ടി ഡയറക്ടർ (1-4-2011 മുതൽ തുടരുന്നു)</p>	<p>ശ്രീ. കെ. ജി. അലക്സ്, ജില്ലാ ഓഫീസർ</p>
<p>താലൂക്ക് സ്റ്റാറ്റിസ്റ്റിക്കൽ ഓഫീസ്, കൊല്ലം</p>	<p>ശ്രീ. കെ. ശശികുമാർ, താലൂക്ക് സ്റ്റാറ്റിസ്റ്റിക്കൽ ഓഫീസർ</p>	<p>ശ്രീ. ഫ്രാൻസിസ് തോമസ്, സ്റ്റാറ്റിസ്റ്റിക്കൽ ഇൻസ്പെക്ടർ</p>
<p>താലൂക്ക് സ്റ്റാറ്റിസ്റ്റിക്കൽ ഓഫീസ്, കൊട്ടാരക്കര</p>	<p>ശ്രീ. ആർ. വിശ്വനാഥൻ, താലൂക്ക് സ്റ്റാറ്റിസ്റ്റിക്കൽ ഓഫീസർ, (26-5-2011 മുതൽ തുടരുന്നു)</p>	<p>ശ്രീ. കെ. വി. സാംസൺ, സ്റ്റാറ്റിസ്റ്റിക്കൽ ഇൻസ്പെക്ടർ (4-7-2011 മുതൽ തുടരുന്നു)</p>
<p>താലൂക്ക് സ്റ്റാറ്റിസ്റ്റിക്കൽ ഓഫീസ്, പത്തനംപുരം</p>	<p>ശ്രീ. എസ്. സഹദേവൻ, താലൂക്ക് സ്റ്റാറ്റിസ്റ്റിക്കൽ ഓഫീസർ (6-4-2011 മുതൽ തുടരുന്നു)</p>	<p>ശ്രീ.കെ.ബി.അനിൽകുമാർ, സ്റ്റാറ്റിസ്റ്റിക്കൽ ഇൻസ്പെക്ടർ (1-4-2011 മുതൽ തുടരുന്നു)</p>
<p>താലൂക്ക് സ്റ്റാറ്റിസ്റ്റിക്കൽ ഓഫീസ്, കുന്നത്തൂർ</p>	<p>ശ്രീമതി കെ. ഗിരിജ, താലൂക്ക് സ്റ്റാറ്റിസ്റ്റിക്കൽ ഓഫീസർ, (25-5-2011 മുതൽ തുടരുന്നു)</p>	
<p>താലൂക്ക് സ്റ്റാറ്റിസ്റ്റിക്കൽ ഓഫീസ്, കരുനാഗപ്പള്ളി</p>	<p>ശ്രീമതി ബി. സുഷമ, താലൂക്ക് സ്റ്റാറ്റിസ്റ്റിക്കൽ ഓഫീസർ (23-5-2011 മുതൽ തുടരുന്നു)</p>	<p>ശ്രീമതി രാജമ്മ, സ്റ്റാറ്റിസ്റ്റിക്കൽ ഇൻസ്പെക്ടർ (2-7-2011 മുതൽ തുടരുന്നു)</p>
<p>എക്കണോമിക്സ് ആന്റ് സ്റ്റാറ്റിസ്റ്റിക്സ്, ജില്ലാ ഓഫീസ്, പത്തനംതിട്ട</p>	<p>ശ്രീമതി പി. കെ. ശാലിനി, ഡെപ്യൂട്ടി ഡയറക്ടർ</p>	<p>ശ്രീമതി ഷൈരീഫാ ബീവി, കെ. എ., റിസർച്ച് അസിസ്റ്റന്റ്</p>
<p>താലൂക്ക് സ്റ്റാറ്റിസ്റ്റിക്കൽ ഓഫീസ്, കോഴഞ്ചേരി</p>	<p>ശ്രീ. ആനന്ദൻ, എ., താലൂക്ക് സ്റ്റാറ്റിസ്റ്റിക്കൽ ഓഫീസർ ശ്രീ. പി. എസ്. സൈമൺ താലൂക്ക് സ്റ്റാറ്റിസ്റ്റിക്കൽ ഓഫീസർ</p>	<p>ശ്രീ. പി. ഷാ, സ്റ്റാറ്റിസ്റ്റിക്കൽ ഇൻസ്പെക്ടർ ശ്രീ. സാം ജോൺ, സ്റ്റാറ്റിസ്റ്റിക്കൽ ഇൻസ്പെക്ടർ</p>

(1)	(2)	(3)
താലൂക്ക് സ്റ്റാറ്റിസ്റ്റിക്കൽ ഓഫീസ്, നാനി	ശ്രീ. റ്റി. ആർ. ഷാജി, താലൂക്ക് സ്റ്റാറ്റിസ്റ്റിക്കൽ ഓഫീസർ	ശ്രീ. ജയ്സൺ പി. ജേക്കബ്, സ്റ്റാറ്റിസ്റ്റിക്കൽ ഇൻവെസ്റ്റിഗേറ്റർ ഗ്രേഡ്-I
താലൂക്ക് സ്റ്റാറ്റിസ്റ്റിക്കൽ ഓഫീസ്, മല്ലപ്പള്ളി	ശ്രീ. എ. കുട്ടിശങ്കരൻ, താലൂക്ക് സ്റ്റാറ്റിസ്റ്റിക്കൽ ഓഫീസർ	ശ്രീ സന്തോഷ്കുമാർ, പി.സി, സ്റ്റാറ്റിസ്റ്റിക്കൽ ഇൻവെസ്റ്റിഗേറ്റർ ഗ്രേഡ്-I
താലൂക്ക് സ്റ്റാറ്റിസ്റ്റിക്കൽ ഓഫീസ്, അടൂർ	ശ്രീ. സി. മോഹനൻ, താലൂക്ക് സ്റ്റാറ്റിസ്റ്റിക്കൽ ഓഫീസർ ശ്രീ. കെ. മോഹൻദാസ്, താലൂക്ക് സ്റ്റാറ്റിസ്റ്റിക്കൽ ഓഫീസർ	ശ്രീമതി ഉഷ, കെ. ആർ., സ്റ്റാറ്റിസ്റ്റിക്കൽ ഇൻസ്പെക്ടർ
താലൂക്ക് സ്റ്റാറ്റിസ്റ്റിക്കൽ ഓഫീസ്, തിരുവല്ല	ശ്രീ. മോഹനൻ പിള്ള, എം. എസ്., താലൂക്ക് സ്റ്റാറ്റിസ്റ്റിക്കൽ ഓഫീസർ  ശ്രീ. പി. കെ. അബ്ദുസ്, താലൂക്ക് സ്റ്റാറ്റിസ്റ്റിക്കൽ ഓഫീസർ	ശ്രീമതി ലീലാഭായി, സ്റ്റാറ്റിസ്റ്റിക്കൽ ഇൻസ്പെക്ടർ
എക്കണോമിക്സ് ആന്റ് സ്റ്റാറ്റിസ്റ്റിക്സ്, ജില്ലാ ഓഫീസ്, ആലപ്പുഴ	ശ്രീ. ആർ. ശ്രീകുമാർ, ഡെപ്യൂട്ടി ഡയറക്ടർ	ശ്രീ. എം. ജെ. ലൂയിസ്, ജില്ലാ ഓഫീസർ
താലൂക്ക് സ്റ്റാറ്റിസ്റ്റിക്കൽ ഓഫീസ്, ചേർത്തല	ശ്രീമതി എസ്. ഉഷ, താലൂക്ക് സ്റ്റാറ്റിസ്റ്റിക്കൽ ഓഫീസർ	ശ്രീ. മുരളീധരൻ നായർ, സ്റ്റാറ്റിസ്റ്റിക്കൽ ഇൻസ്പെക്ടർ
താലൂക്ക് സ്റ്റാറ്റിസ്റ്റിക്കൽ ഓഫീസ്, അമ്പലപ്പുഴ	ശ്രീ. പി. ജവഹർ, താലൂക്ക് സ്റ്റാറ്റിസ്റ്റിക്കൽ ഓഫീസർ	ശ്രീ. കെ. റ്റി. സേവ്യർകുട്ടി, സ്റ്റാറ്റിസ്റ്റിക്കൽ ഇൻസ്പെക്ടർ
താലൂക്ക് സ്റ്റാറ്റിസ്റ്റിക്കൽ ഓഫീസ്, കൂട്ടനാട്	ശ്രീ. വി. ബി. സുദർശനൻ, താലൂക്ക് സ്റ്റാറ്റിസ്റ്റിക്കൽ ഓഫീസർ	ശ്രീ. ജോർജ് വർഗ്ഗീസ്, സ്റ്റാറ്റിസ്റ്റിക്കൽ ഇൻസ്പെക്ടർ
താലൂക്ക് സ്റ്റാറ്റിസ്റ്റിക്കൽ ഓഫീസ്, ചെങ്ങന്നൂർ	ശ്രീ. ജേക്കബ് ജോസ്, താലൂക്ക് സ്റ്റാറ്റിസ്റ്റിക്കൽ ഓഫീസർ	ശ്രീ. ആർ. അനിൽകുമാർ, സ്റ്റാറ്റിസ്റ്റിക്കൽ ഇൻവെസ്റ്റിഗേറ്റർ ഗ്രേഡ്-I
താലൂക്ക് സ്റ്റാറ്റിസ്റ്റിക്കൽ ഓഫീസ്, മാവേലിക്കര	ശ്രീ. ആർ. ശരത്ചന്ദ്രൻ, താലൂക്ക് സ്റ്റാറ്റിസ്റ്റിക്കൽ ഓഫീസർ	ശ്രീ. പി. സി. പ്രസന്നകുമാർ, സ്റ്റാറ്റിസ്റ്റിക്കൽ ഇൻസ്പെക്ടർ

(1)	(2)	(3)
താലൂക്ക് സ്റ്റാറ്റിസ്റ്റിക്കൽ ഓഫീസ്, കാർത്തികപ്പള്ളി	ശ്രീമതി രത്നമ്മ, താലൂക്ക് സ്റ്റാറ്റിസ്റ്റിക്കൽ ഓഫീസർ	ശ്രീ. രാജശേഖരൻ പിള്ള, സ്റ്റാറ്റിസ്റ്റിക്കൽ ഇൻസ്പെക്ടർ
എക്കണോമിക്സ് ആന്റ് സ്റ്റാറ്റിസ്റ്റിക്സ്, ജില്ലാ ഓഫീസ്, കോട്ടയം	ശ്രീ. സുനിൽ അഗസ്റ്റിൻ, ഡെപ്യൂട്ടി ഡയറക്ടർ	ശ്രീമതി എൻ. ഇ. റസീനാ ബീഗം, റിസർച്ച് അസിസ്റ്റന്റ്
താലൂക്ക് സ്റ്റാറ്റിസ്റ്റിക്കൽ ഓഫീസ്, കോട്ടയം	ശ്രീ. എ. എം. അബ്ദുസ്, താലൂക്ക് സ്റ്റാറ്റിസ്റ്റിക്കൽ ഓഫീസർ ശ്രീമതി എം. നിർമ്മല താലൂക്ക് സ്റ്റാറ്റിസ്റ്റിക്കൽ ഓഫീസർ	ശ്രീ ഇ. കെ. കൃഷ്ണൻകുട്ടി, സ്റ്റാറ്റിസ്റ്റിക്കൽ ഇൻസ്പെക്ടർ
താലൂക്ക് സ്റ്റാറ്റിസ്റ്റിക്കൽ ഓഫീസ്, ചങ്ങനാശ്ശേരി	ശ്രീ. കെ. കെ. യാക്കോബ്, താലൂക്ക് സ്റ്റാറ്റിസ്റ്റിക്കൽ ഓഫീസർ	ശ്രീ. കെ. ജി. വിനയൻ, സ്റ്റാറ്റിസ്റ്റിക്കൽ ഇൻസ്പെക്ടർ
താലൂക്ക് സ്റ്റാറ്റിസ്റ്റിക്കൽ ഓഫീസ്, മീനച്ചിൽ	ശ്രീമതി ആർ. ലത, താലൂക്ക് സ്റ്റാറ്റിസ്റ്റിക്കൽ ഓഫീസർ ശ്രീ. സി. പി. മോഹനൻ, താലൂക്ക് സ്റ്റാറ്റിസ്റ്റിക്കൽ ഓഫീസർ	ശ്രീ. കെ. ഹരികുമാർ, സ്റ്റാറ്റിസ്റ്റിക്കൽ ഇൻസ്പെക്ടർ
താലൂക്ക് സ്റ്റാറ്റിസ്റ്റിക്കൽ ഓഫീസ്, വൈക്കം	ശ്രീ. സി. എൻ. ശശീന്ദ്രൻ, താലൂക്ക് സ്റ്റാറ്റിസ്റ്റിക്കൽ ഓഫീസർ	ശ്രീമതി എസ്. എ. ഗീത, സ്റ്റാറ്റിസ്റ്റിക്കൽ ഇൻസ്പെക്ടർ
താലൂക്ക് സ്റ്റാറ്റിസ്റ്റിക്കൽ ഓഫീസ്, കാഞ്ഞിരപ്പള്ളി	ശ്രീമതി കെ. ലോ അച്ചമ്മ, താലൂക്ക് സ്റ്റാറ്റിസ്റ്റിക്കൽ ഓഫീസർ	ശ്രീ. കെ. കെ. തോമസ്, സ്റ്റാറ്റിസ്റ്റിക്കൽ ഇൻസ്പെക്ടർ
എക്കണോമിക്സ് ആന്റ് സ്റ്റാറ്റിസ്റ്റിക്സ്, ജില്ലാ ഓഫീസ്, ഇടുക്കി	ശ്രീ. റോയ് തോമസ്, ഡെപ്യൂട്ടി ഡയറക്ടർ (9-9-2009 മുതൽ 20-7-2012 വരെ) ശ്രീ. പി. കെ. അജിത്കുമാർ, ഡെപ്യൂട്ടി ഡയറക്ടർ (20-7-2012 മുതൽ തുടരുന്നു)	ശ്രീ. കെ. എം. രാജേന്ദ്ര പ്രസാദ്, റിസർച്ച് ഓഫീസർ

(1)	(2)	(3)
താലൂക്ക് സ്റ്റാറ്റിസ്റ്റിക്കൽ ഓഫീസ്, തൊടുപുഴ	ശ്രീമതി വിജയകുമാരി അമ്മ, താലൂക്ക് സ്റ്റാറ്റിസ്റ്റിക്കൽ ഓഫീസർ	ശ്രീമതി സി. ആർ. സതി അമ്മ, സ്റ്റാറ്റിസ്റ്റിക്കൽ ഇൻസ്പെക്ടർ
താലൂക്ക് സ്റ്റാറ്റിസ്റ്റിക്കൽ ഓഫീസ്, പീരുമേട്	ശ്രീ. മാണിക്കുട്ടി ചാക്കോ, താലൂക്ക് സ്റ്റാറ്റിസ്റ്റിക്കൽ ഓഫീസർ (31-7-2010 മുതൽ 16-3-2012 വരെ) ശ്രീ. പി. പൊന്നുരാജ്, താലൂക്ക് സ്റ്റാറ്റിസ്റ്റിക്കൽ ഓഫീസർ (27-7-2012 മുതൽ തുടരുന്നു)	ശ്രീ. ജി. ജയചന്ദ്രൻ, സ്റ്റാറ്റിസ്റ്റിക്കൽ ഇൻവെസ്റ്റിഗേറ്റർ ഗ്രേഡ്-I
താലൂക്ക് സ്റ്റാറ്റിസ്റ്റിക്കൽ ഓഫീസ്, ഉടുമ്പൻചോല	ശ്രീ. എം. സഹദേവൻ, താലൂക്ക് സ്റ്റാറ്റിസ്റ്റിക്കൽ ഓഫീസർ	ശ്രീമതി പി. എസ്. റാജിറാ ബീവി, സ്റ്റാറ്റിസ്റ്റിക്കൽ ഇൻസ്പെക്ടർ ശ്രീ. റ്റി. ബി. രാജു, സ്റ്റാറ്റിസ്റ്റിക്കൽ ഇൻസ്പെക്ടർ
താലൂക്ക് സ്റ്റാറ്റിസ്റ്റിക്കൽ ഓഫീസ്, ദേവികുളം	ശ്രീ. കെ. എം. രാജേന്ദ്രപ്രസാദ്, റിസർച്ച് ഓഫീസർ ഇൻ ചാർജ്ജ് ശ്രീ. പി. പൊന്നുരാജ്, താലൂക്ക് സ്റ്റാറ്റിസ്റ്റിക്കൽ ഓഫീസർ	ശ്രീ. ഷീൻ ബി. നെറ്റോ, സ്റ്റാറ്റിസ്റ്റിക്കൽ ഇൻവെസ്റ്റിഗേറ്റർ ഗ്രേഡ്-I
എക്കണോമിക്സ് ആന്റ് സ്റ്റാറ്റിസ്റ്റിക്സ്, ജില്ലാ ഓഫീസ്, എറണാകുളം	ശ്രീമതി ആർ. സുദർശ, ഡെപ്യൂട്ടി ഡയറക്ടർ (1-4-2011 മുതൽ 19-7-2012 വരെ) ശ്രീമതി എസ്. ലീലാദേവി, ഡെപ്യൂട്ടി ഡയറക്ടർ (20-7-2012 മുതൽ തുടരുന്നു)	ശ്രീ. എസ്. മോഹനൻ, റിസർച്ച് അസിസ്റ്റന്റ് (1-4-2011 മുതൽ 30-11-2012 വരെ) ശ്രീ. പി. ജെ ആന്റണി, റിസർച്ച് അസിസ്റ്റന്റ് (1-12-2012 മുതൽ തുടരുന്നു)
താലൂക്ക് സ്റ്റാറ്റിസ്റ്റിക്കൽ ഓഫീസ്, കണയന്നൂർ	ശ്രീ. കെ. പി. പ്രദീപ് കുമാർ, താലൂക്ക് സ്റ്റാറ്റിസ്റ്റിക്കൽ ഓഫീസർ (16-11-2011 മുതൽ തുടരുന്നു)	ശ്രീ. കെ. രവീന്ദ്രനാഥൻ, സ്റ്റാറ്റിസ്റ്റിക്കൽ ഇൻസ്പെക്ടർ (7-8-2010 മുതൽ 28-5-2012 വരെ) ശ്രീ. ജോബ് തോമസ്, സ്റ്റാറ്റിസ്റ്റിക്കൽ ഇൻസ്പെക്ടർ (8-8-2012 മുതൽ തുടരുന്നു)

(1)	(2)	(3)
<p>താലൂക്ക് സ്റ്റാറ്റിസ്റ്റിക്കൽ ഓഫീസ്, കൊച്ചി</p>	<p>ശ്രീ കെ. എം. നാരായണ ഷേണായി, താലൂക്ക് സ്റ്റാറ്റിസ്റ്റിക്കൽ ഓഫീസർ (14-11-2011 മുതൽ 30-11-2012 വരെ) ശ്രീമതി സി. ആർ. പ്രേമലത, താലൂക്ക് സ്റ്റാറ്റിസ്റ്റിക്കൽ ഓഫീസർ (1-12-2012 മുതൽ തുടരുന്നു)</p>	<p>ശ്രീമതി കെ. എം. റീജ, സ്റ്റാറ്റിസ്റ്റിക്കൽ ഇൻവെസ്റ്റിഗേറ്റർ ഗ്രേഡ്-I (1-1-2011 മുതൽ തുടരുന്നു)</p>
<p>താലൂക്ക് സ്റ്റാറ്റിസ്റ്റിക്കൽ ഓഫീസ്, ആലുവ</p>	<p>ശ്രീ. എ. ചന്ദ്രശേഖരൻ, താലൂക്ക് സ്റ്റാറ്റിസ്റ്റിക്കൽ ഓഫീസർ (17-11-2011 മുതൽ തുടരുന്നു)</p>	<p>ശ്രീ. കെ. കെ. ഗോപാലകൃഷ്ണൻ, സ്റ്റാറ്റിസ്റ്റിക്കൽ ഇൻസ്പെക്ടർ (1-4-2010 മുതൽ 8-6-2012 വരെ) ശ്രീമതി രാധാമണി, എൻ. എ., സ്റ്റാറ്റിസ്റ്റിക്കൽ ഇൻസ്പെക്ടർ (3-8-2012 മുതൽ തുടരുന്നു)</p>
<p>താലൂക്ക് സ്റ്റാറ്റിസ്റ്റിക്കൽ ഓഫീസ്, കോതമംഗലം</p>	<p>ശ്രീ. പി. സുബ്രഹ്മണ്യൻ, താലൂക്ക് സ്റ്റാറ്റിസ്റ്റിക്കൽ ഓഫീസർ (20-1-2012 മുതൽ തുടരുന്നു)</p>	<p>ശ്രീ. സി. എൻ. രാധാകൃഷ്ണൻ, സ്റ്റാറ്റിസ്റ്റിക്കൽ ഇൻസ്പെക്ടർ</p>
<p>താലൂക്ക് സ്റ്റാറ്റിസ്റ്റിക്കൽ ഓഫീസ്, കുന്നത്തുനാട്</p>	<p>ശ്രീ. പി. സുബ്രഹ്മണ്യൻ, താലൂക്ക് സ്റ്റാറ്റിസ്റ്റിക്കൽ ഓഫീസർ (20-1-2012 മുതൽ 11-6-2012 വരെ) (1-11-2012 മുതൽ 21-11-2012 വരെ) ശ്രീ. കെ. കെ. ഗോപാലകൃഷ്ണൻ, താലൂക്ക് സ്റ്റാറ്റിസ്റ്റിക്കൽ ഓഫീസർ (11-6-2012 മുതൽ 31-10-2012 വരെ) ശ്രീ ആർ. ഷാജി, താലൂക്ക് സ്റ്റാറ്റിസ്റ്റിക്കൽ ഓഫീസർ (22-11-2012 മുതൽ തുടരുന്നു)</p>	<p>ശ്രീ. ജോസ് പി. ജേക്കബ്, സ്റ്റാറ്റിസ്റ്റിക്കൽ ഇൻസ്പെക്ടർ (1-4-2012 മുതൽ തുടരുന്നു)</p>
<p>താലൂക്ക് സ്റ്റാറ്റിസ്റ്റിക്കൽ ഓഫീസ്, പറവൂർ</p>	<p>ശ്രീമതി സി. ആർ. പ്രേമലത, താലൂക്ക് സ്റ്റാറ്റിസ്റ്റിക്കൽ ഓഫീസർ (11-1-2012 മുതൽ തുടരുന്നു)</p>	<p>ശ്രീ. കെ. ജി. ആന്റണി, സ്റ്റാറ്റിസ്റ്റിക്കൽ ഇൻസ്പെക്ടർ (2-7-2011 മുതൽ തുടരുന്നു)</p>



(1)	(2)	(3)
<p>താലൂക്ക് സ്റ്റാറ്റിസ്റ്റിക്കൽ ഓഫീസ്, മുവാറ്റുപുഴ</p>	<p>ശ്രീ. സി. സി. കുഞ്ഞുമോൻ, താലൂക്ക് സ്റ്റാറ്റിസ്റ്റിക്കൽ ഓഫീസർ (15-11-2011 മുതൽ 16-11-2012 വരെ) ശ്രീ ജോസ് എ. എ., താലൂക്ക് സ്റ്റാറ്റിസ്റ്റിക്കൽ ഓഫീസർ (17-11-2012 മുതൽ 11-3-2013 വരെ) ശ്രീ. റ്റി. എം. അഷറഫ്, അഡീഷണൽ ജില്ലാ ഓഫീസർ (12-3-2013 മുതൽ 31-3-2013 വരെ)</p>	<p>ശ്രീമതി എം. എൻ. ധനുജാദേവി, സ്റ്റാറ്റിസ്റ്റിക്കൽ ഇൻസ്പെക്ടർ (1-4-2010 മുതൽ തുടരുന്നു)</p>
<p>എക്കണോമിക്സ് ആന്റ് സ്റ്റാറ്റിസ്റ്റിക്സ്, ജില്ലാ ഓഫീസ്, തൃശ്ശൂർ</p>	<p>ശ്രീ. കെ. ശ്രീധരവാര്യർ, ഡെപ്യൂട്ടി ഡയറക്ടർ</p>	<p>ശ്രീ. എം. വി. മോഹൻ, റിസർച്ച് അസിസ്റ്റന്റ് ശ്രീമതി ബി. വി. റോസി, റിസർച്ച് അസിസ്റ്റന്റ്</p>
<p>താലൂക്ക് സ്റ്റാറ്റിസ്റ്റിക്കൽ ഓഫീസ്, മുകുന്ദപുരം</p>	<p>ശ്രീ. എ. രാജ്കുമാർ, താലൂക്ക് സ്റ്റാറ്റിസ്റ്റിക്കൽ ഓഫീസർ</p>	<p>ശ്രീ. സി. എൽ. ലൂയിസ്, സ്റ്റാറ്റിസ്റ്റിക്കൽ ഇൻവെസ്റ്റിഗേറ്റർ</p>
<p>താലൂക്ക് സ്റ്റാറ്റിസ്റ്റിക്കൽ ഓഫീസ്, ചാവക്കാട്</p>	<p>ശ്രീമതി എൻ. ബൽക്കീസ്, താലൂക്ക് സ്റ്റാറ്റിസ്റ്റിക്കൽ ഓഫീസർ</p>	<p>ശ്രീ എം. എസ് സുധാകരൻ, സ്റ്റാറ്റിസ്റ്റിക്കൽ ഇൻസ്പെക്ടർ</p>
<p>താലൂക്ക് സ്റ്റാറ്റിസ്റ്റിക്കൽ ഓഫീസ്, തലപ്പിള്ളി</p>	<p>ശ്രീ. കെ. രവീന്ദ്രൻ, താലൂക്ക് സ്റ്റാറ്റിസ്റ്റിക്കൽ ഓഫീസർ</p>	<p>ശ്രീ. കെ. എൽ. വർഗ്ഗീസ്, സ്റ്റാറ്റിസ്റ്റിക്കൽ ഇൻവെസ്റ്റിഗേറ്റർ</p>
<p>താലൂക്ക് സ്റ്റാറ്റിസ്റ്റിക്കൽ ഓഫീസ്, കൊടുങ്ങല്ലൂർ</p>	<p>ശ്രീ. പി. സോമസുന്ദരൻ, താലൂക്ക് സ്റ്റാറ്റിസ്റ്റിക്കൽ ഓഫീസർ</p>	<p>ശ്രീ. രാജീവ്, കെ. എസ്., സ്റ്റാറ്റിസ്റ്റിക്കൽ ഇൻവെസ്റ്റിഗേറ്റർ ഗ്രേഡ്-I</p>
<p>താലൂക്ക് സ്റ്റാറ്റിസ്റ്റിക്കൽ ഓഫീസ്, തൃശ്ശൂർ</p>	<p>ശ്രീമതി വി. വത്സല, താലൂക്ക് സ്റ്റാറ്റിസ്റ്റിക്കൽ ഓഫീസർ</p>	<p>ശ്രീ. വി. ബാലകൃഷ്ണൻ, സ്റ്റാറ്റിസ്റ്റിക്കൽ ഇൻസ്പെക്ടർ ശ്രീ പി. എൽ. ഫ്രാൻസിസ്, സ്റ്റാറ്റിസ്റ്റിക്കൽ ഇൻസ്പെക്ടർ</p>

(1)	(2)	(3)
<p>എക്കണോമിക്സ് ആന്റ് സ്റ്റാറ്റിസ്റ്റിക്സ്, ജില്ലാ ഓഫീസ്, പാലക്കാട്</p>	<p>ശ്രീ. പി. ഉണ്ണികൃഷ്ണൻ, ജില്ലാ ഓഫീസർ ഇൻചാർജ്ജ് (1-4-2012 മുതൽ 5-8-2012 വരെ) ശ്രീ. എസ്. ഗോപകുമാർ, ഡെപ്യൂട്ടി ഡയറക്ടർ (6-8-2012 മുതൽ 11-2-2013 വരെ) ശ്രീ. പി. ഉണ്ണികൃഷ്ണൻ, ജില്ലാ ഓഫീസർ ഇൻ ചാർജ്ജ് (12-2-2013 മുതൽ 17-2-2013 വരെ) ശ്രീ. ഉസ്മാൻ ഷെരീഫ് കുരി, ഡെപ്യൂട്ടി ഡയറക്ടർ (18-2-2013 മുതൽ തുടരുന്നു)</p>	<p>ശ്രീ. വി. പ്രകാശ്ബാബു, റിസർച്ച് അസിസ്റ്റന്റ് (1-4-2012 മുതൽ 31-3-2013 വരെ)</p>
<p>താലൂക്ക് സ്റ്റാറ്റിസ്റ്റിക്കൽ ഓഫീസ്, ആലത്തൂർ</p>	<p>ശ്രീ. എ. അസീസ്, താലൂക്ക് സ്റ്റാറ്റിസ്റ്റിക്കൽ ഓഫീസർ (1-4-2012 മുതൽ 30-4-2012 വരെ) ശ്രീ. ആർ. ശിവദാസൻ, താലൂക്ക് സ്റ്റാറ്റിസ്റ്റിക്കൽ ഓഫീസർ ഇൻചാർജ്ജ് (1-5-2012 മുതൽ 8-6-2012 വരെ). ശ്രീ. എസ്. റോബർട്ട് വിക്ടർ, താലൂക്ക് സ്റ്റാറ്റിസ്റ്റിക്കൽ ഓഫീസർ (8-6-2012 മുതൽ 31-3-2013 വരെ)</p>	<p>ശ്രീ കെ. പി. ശബരീഗിരീഷ്, സ്റ്റാറ്റിസ്റ്റിക്കൽ ഇൻസ്പെക്ടർ (1-4-2012 മുതൽ 31-3-2013 വരെ)</p>
<p>താലൂക്ക് സ്റ്റാറ്റിസ്റ്റിക്കൽ ഓഫീസ്, ചിറ്റൂർ</p>	<p>ശ്രീ. ഷഹാവുദ്ദീൻ എസ്., താലൂക്ക് സ്റ്റാറ്റിസ്റ്റിക്കൽ ഓഫീസർ (1-4-2012 മുതൽ 31-7-2012 വരെ). ശ്രീ. എസ്. റോബർട്ട് വിക്ടർ, താലൂക്ക് സ്റ്റാറ്റിസ്റ്റിക്കൽ ഓഫീസർ ഇൻചാർജ്ജ് (1-8-2012 മുതൽ 26-8-2012 വരെ) ശ്രീ. പി. എൽ. പ്രസാദ്, താലൂക്ക് സ്റ്റാറ്റിസ്റ്റിക്കൽ ഓഫീസർ (27-8-2012 മുതൽ 31-3-2013 വരെ)</p>	<p>ശ്രീ. റ്റി. എം. രവി, സ്റ്റാറ്റിസ്റ്റിക്കൽ ഇൻസ്പെക്ടർ (1-4-2012 മുതൽ 31-3-2013 വരെ)</p>

(1)	(2)	(3)
താലൂക്ക് സ്റ്റാറ്റിസ്റ്റിക്കൽ ഓഫീസ്, മണ്ണാർക്കാട്	ശ്രീ. ഹസ്സൻ മുഹമ്മദ് പി. എ., താലൂക്ക് സ്റ്റാറ്റിസ്റ്റിക്കൽ ഓഫീസർ (1-4-2012 മുതൽ 31-3-2013 വരെ)	ശ്രീ. പ്രകാശൻ, കെ., സ്റ്റാറ്റിസ്റ്റിക്കൽ ഇൻസ്പെക്ടർ (1-4-2011 മുതൽ 31-3-2013 വരെ)
താലൂക്ക് സ്റ്റാറ്റിസ്റ്റിക്കൽ ഓഫീസ്, പാലക്കാട്	ശ്രീ. ആർ. ശിവദാസൻ, താലൂക്ക് സ്റ്റാറ്റിസ്റ്റിക്കൽ ഓഫീസർ (1-4-2012 മുതൽ 31-3-2013 വരെ)	ശ്രീ. കെ. മാധവൻ, സ്റ്റാറ്റിസ്റ്റിക്കൽ ഇൻസ്പെക്ടർ (1-4-2012 മുതൽ 31-4-2013 വരെ)
താലൂക്ക് സ്റ്റാറ്റിസ്റ്റിക്കൽ ഓഫീസ്, ഒറ്റപ്പാലം	ശ്രീ. വി. കനകദാസൻ, താലൂക്ക് സ്റ്റാറ്റിസ്റ്റിക്കൽ ഓഫീസർ (1-4-2012 മുതൽ 31-3-2013 വരെ)	ശ്രീ. എൻ. പി. എബ്രഹാം, സ്റ്റാറ്റിസ്റ്റിക്കൽ ഇൻസ്പെക്ടർ (1-4-2012 മുതൽ 26-3-2013 വരെ) ശ്രീ. വി. കൃഷ്ണകുമാർ, സ്റ്റാറ്റിസ്റ്റിക്കൽ ഇൻസ്പെക്ടർ (27-3-2013 മുതൽ 31-3-2013 വരെ)
എക്കണോമിക്സ് ആന്റ് സ്റ്റാറ്റിസ്റ്റിക്സ്, ജില്ലാ ഓഫീസ്, മലപ്പുറം	ശ്രീ. വി. പി. സരഫുദ്ദീൻ, ഡെപ്യൂട്ടി ഡയറക്ടർ	ശ്രീ. എം. മുഹമ്മദ് ബഷീർ
താലൂക്ക് സ്റ്റാറ്റിസ്റ്റിക്കൽ ഓഫീസ്, ഏറനാട്	ശ്രീ. വി. ചന്ദ്രൻ, താലൂക്ക് സ്റ്റാറ്റിസ്റ്റിക്കൽ ഓഫീസർ (1-4-2012 മുതൽ 22-7-2013 വരെ) ശ്രീമതി വി. ലത, താലൂക്ക് സ്റ്റാറ്റിസ്റ്റിക്കൽ ഓഫീസർ (23-7-2013 മുതൽ തുടരുന്നു)	ശ്രീ. ടി. ദേവൻ, സ്റ്റാറ്റിസ്റ്റിക്കൽ ഇൻസ്പെക്ടർ (1-7-2011 മുതൽ 31-3-2013 വരെ)
താലൂക്ക് സ്റ്റാറ്റിസ്റ്റിക്കൽ ഓഫീസ്, തിരുർ	ശ്രീ. എസ്. പി. വാസുദേവൻ, താലൂക്ക് സ്റ്റാറ്റിസ്റ്റിക്കൽ ഓഫീസർ (1-4-2012 മുതൽ 6-8-2012 വരെ) ശ്രീ. എ. എ. അബ്ബാസ്, താലൂക്ക് സ്റ്റാറ്റിസ്റ്റിക്കൽ ഓഫീസർ (7-8-2012 മുതൽ തുടരുന്നു)	ശ്രീ. ടി. വിജയൻ, (22-7-2011 മുതൽ 31-3-2013 വരെ)

(1)	(2)	(3)
താലൂക്ക് സ്റ്റാറ്റിസ്റ്റിക്കൽ ഓഫീസ്, പെരിന്തൽമണ്ണ	ശ്രീമതി സി. കമലം, താലൂക്ക് സ്റ്റാറ്റിസ്റ്റിക്കൽ ഓഫീസർ (6-1-2012 മുതൽ തുടരുന്നു)	ശ്രീ. മുഹമ്മദ് ജമാൽ
താലൂക്ക് സ്റ്റാറ്റിസ്റ്റിക്കൽ ഓഫീസ്, പൊന്നാനി	ശ്രീമതി നിർമ്മലകുമാരി, എം.എസ്., താലൂക്ക് സ്റ്റാറ്റിസ്റ്റിക്കൽ ഓഫീസർ (11-11-2011 മുതൽ തുടരുന്നു)	ശ്രീ. ടി. സുബൈർ
എക്കണോമിക്സ് ആന്റ് സ്റ്റാറ്റിസ്റ്റിക്സ്, ജില്ലാ ഓഫീസ്, കോഴിക്കോട്	ശ്രീ. റ്റി. പി. വിനോദൻ, ഡെപ്യൂട്ടി ഡയറക്ടർ (22-6-2011 മുതൽ തുടരുന്നു)	ശ്രീ. പ്രേമരാജ്, പി. എൻ., റിസർച്ച് ഓഫീസർ
താലൂക്ക് സ്റ്റാറ്റിസ്റ്റിക്കൽ ഓഫീസ്, കോഴിക്കോട്	ശ്രീ. ഉല്ലാസ് ടി. എസ്., താലൂക്ക് സ്റ്റാറ്റിസ്റ്റിക്കൽ ഓഫീസർ (19-1-2012 മുതൽ തുടരുന്നു)	ശ്രീമതി വി. മംഗളം, സ്റ്റാറ്റിസ്റ്റിക്കൽ ഇൻസ്പെക്ടർ
താലൂക്ക് സ്റ്റാറ്റിസ്റ്റിക്കൽ ഓഫീസ്, കൊയിലാണ്ടി	ശ്രീ. സി. വി. മോഹൻദാസ്, താലൂക്ക് സ്റ്റാറ്റിസ്റ്റിക്കൽ ഓഫീസർ (25-1-2012 മുതൽ തുടരുന്നു)	ശ്രീ. പ്രേമൻ, സി. റ്റി., സ്റ്റാറ്റിസ്റ്റിക്കൽ ഇൻസ്പെക്ടർ (4-7-2011 മുതൽ തുടരുന്നു)
താലൂക്ക് സ്റ്റാറ്റിസ്റ്റിക്കൽ ഓഫീസ്, വടകര	ശ്രീ. വി. കെ. അബ്ദുൾ റഹിമാൻ, താലൂക്ക് സ്റ്റാറ്റിസ്റ്റിക്കൽ ഓഫീസർ	ശ്രീ. കെ. കെ. അശോകകുമാർ, സ്റ്റാറ്റിസ്റ്റിക്കൽ ഇൻസ്പെക്ടർ (1-4-2012 മുതൽ 17-12-2012 വരെ) ശ്രീമതി കെ. പി. ലസിത, സ്റ്റാറ്റിസ്റ്റിക്കൽ ഇൻസ്പെക്ടർ (18-12-2012 മുതൽ തുടരുന്നു)
എക്കണോമിക്സ് ആന്റ് സ്റ്റാറ്റിസ്റ്റിക്സ്, ജില്ലാ ഓഫീസ്, വയനാട്	ശ്രീ. കെ. ദാമോദരൻ, ഡെപ്യൂട്ടി ഡയറക്ടർ	ശ്രീമതി സി. എസ്. ബേബി
താലൂക്ക് സ്റ്റാറ്റിസ്റ്റിക്കൽ ഓഫീസ്, സുൽത്താൻ ബത്തേരി	ശ്രീ. കെ. വി. മാത്യു, താലൂക്ക് സ്റ്റാറ്റിസ്റ്റിക്കൽ ഓഫീസർ	ശ്രീ എ. ഇ. ജോർജ്ജ്, സ്റ്റാറ്റിസ്റ്റിക്കൽ ഇൻസ്പെക്ടർ

(1)	(2)	(3)
താലൂക്ക് സ്റ്റാറ്റിസ്റ്റിക്കൽ ഓഫീസ്, വൈത്തിരി	ശ്രീ. കെ. ഡി. ആന്റണി, താലൂക്ക് സ്റ്റാറ്റിസ്റ്റിക്കൽ ഓഫീസർ	ശ്രീ. എം. എസ്. ജോയ്സ്, സ്റ്റാറ്റിസ്റ്റിക്കൽ ഇൻസ്പെക്ടർ
താലൂക്ക് സ്റ്റാറ്റിസ്റ്റിക്കൽ ഓഫീസ്, മാനന്തവാടി	ശ്രീമതി കെ. എൻ. അജിതകുമാരി, താലൂക്ക് സ്റ്റാറ്റിസ്റ്റിക്കൽ ഓഫീസർ	ശ്രീ പി. വി. കുഞ്ഞികൃഷ്ണൻ, സ്റ്റാറ്റിസ്റ്റിക്കൽ ഇൻസ്പെക്ടർ
എക്കണോമിക്സ് ആന്റ് സ്റ്റാറ്റിസ്റ്റിക്സ്, ജില്ലാ ഓഫീസ്, കണ്ണൂർ	ശ്രീ. ജി. എസ്. രജത്, ഡെപ്യൂട്ടി ഡയറക്ടർ	ശ്രീ. കെ. പി. കെ. കുട്ടികൃഷ്ണൻ, റിസർച്ച് അസിസ്റ്റന്റ്
താലൂക്ക് സ്റ്റാറ്റിസ്റ്റിക്കൽ ഓഫീസ്, തളിപ്പറമ്പ്	ശ്രീ. ബാബു, എം. കെ., താലൂക്ക് സ്റ്റാറ്റിസ്റ്റിക്കൽ ഓഫീസർ	ശ്രീ. കെ. പി. പ്രഭാകരൻ, സ്റ്റാറ്റിസ്റ്റിക്കൽ ഇൻസ്പെക്ടർ
താലൂക്ക് സ്റ്റാറ്റിസ്റ്റിക്കൽ ഓഫീസ്, കണ്ണൂർ	ശ്രീമതി ഇ. പാർവ്വതി, താലൂക്ക് സ്റ്റാറ്റിസ്റ്റിക്കൽ ഓഫീസർ	ശ്രീ. കെ. വി. ടി. മുഹമ്മദ് ഹാഷിം, സ്റ്റാറ്റിസ്റ്റിക്കൽ ഇൻസ്പെക്ടർ
താലൂക്ക് സ്റ്റാറ്റിസ്റ്റിക്കൽ ഓഫീസ്, തലശ്ശേരി	ശ്രീ. സെയ്താലിക്കുട്ടി, താലൂക്ക് സ്റ്റാറ്റിസ്റ്റിക്കൽ ഓഫീസർ	ശ്രീ. കെ. രമേശൻ, സ്റ്റാറ്റിസ്റ്റിക്കൽ ഇൻസ്പെക്ടർ
എക്കണോമിക്സ് ആന്റ് സ്റ്റാറ്റിസ്റ്റിക്സ്, ജില്ലാ ഓഫീസ്, കാസർഗോഡ്	ശ്രീ. രവീന്ദ്രൻ പലേരി, ഡെപ്യൂട്ടി ഡയറക്ടർ	ശ്രീ. രാജീവൻ, എൻ. കെ., റിസർച്ച് അസിസ്റ്റന്റ്
താലൂക്ക് സ്റ്റാറ്റിസ്റ്റിക്കൽ ഓഫീസ്, കാസർഗോഡ്	ശ്രീ. സഞ്ചീവ്, സി., താലൂക്ക് സ്റ്റാറ്റിസ്റ്റിക്കൽ ഓഫീസർ	ശ്രീ. കെ. ഒ. പി. രവീന്ദ്രൻ, സ്റ്റാറ്റിസ്റ്റിക്കൽ ഇൻസ്പെക്ടർ
താലൂക്ക് സ്റ്റാറ്റിസ്റ്റിക്കൽ ഓഫീസ്, ഹോസ്ദുർഗ്	ശ്രീ. എ. രാഘവൻ, താലൂക്ക് സ്റ്റാറ്റിസ്റ്റിക്കൽ ഓഫീസർ	ശ്രീമതി റോസ്മിൻ ജേക്കബ്, സ്റ്റാറ്റിസ്റ്റിക്കൽ ഇൻസ്പെക്ടർ

2. പരാതി ലഭിച്ചത്/തീർപ്പാക്കിയത്/തീർപ്പാക്കാൻ കഴിയാത്തത് എന്നിവയെ സംബന്ധിച്ചുള്ള വിവരം:

ആഫീസിന്റെ പേര്	പരാതി			പിഴയിനത്തിൽ വന്ന തുക
	ലഭിച്ചത്	തീർപ്പാക്കി യത്	തീർപ്പാക്കാൻ കഴിയാത്തത്	
(1)	(2)	(3)	(4)	(5)
ഡയറക്ടറേറ്റ് ഓഫ് ഇക്കണോമിക്സ് ആന്റ് സ്റ്റാറ്റിസ്റ്റിക്സ്	127	124	..	..
ഇക്കണോമിക്സ് ആന്റ് സ്റ്റാറ്റിസ്റ്റിക്സ്, ജില്ലാ ഓഫീസ്, തിരുവനന്തപുരം	33	33	..	..
ഇക്കണോമിക്സ് ആന്റ് സ്റ്റാറ്റിസ്റ്റിക്സ്, ജില്ലാ ഓഫീസ്, കൊല്ലം	19	19	..	..
ഇക്കണോമിക്സ് ആന്റ് സ്റ്റാറ്റിസ്റ്റിക്സ്, ജില്ലാ ഓഫീസ്, പത്തനംതിട്ട	18	18	..	..
ഇക്കണോമിക്സ് ആന്റ് സ്റ്റാറ്റിസ്റ്റിക്സ്, ജില്ലാ ഓഫീസ്, ആലപ്പുഴ	21	21	..	..
ഇക്കണോമിക്സ് ആന്റ് സ്റ്റാറ്റിസ്റ്റിക്സ്, ജില്ലാ ഓഫീസ്, കോട്ടയം	29	29	..	..
ഇക്കണോമിക്സ് ആന്റ് സ്റ്റാറ്റിസ്റ്റിക്സ്, ജില്ലാ ഓഫീസ്, ഇടുക്കി	20	20	..	..
ഇക്കണോമിക്സ് ആന്റ് സ്റ്റാറ്റിസ്റ്റിക്സ്, ജില്ലാ ഓഫീസ്, എറണാകുളം	35	35	..	..
ഇക്കണോമിക്സ് ആന്റ് സ്റ്റാറ്റിസ്റ്റിക്സ്, ജില്ലാ ഓഫീസ്, തൃശ്ശൂർ	1	1	..	..
ഇക്കണോമിക്സ് ആന്റ് സ്റ്റാറ്റിസ്റ്റിക്സ്, ജില്ലാ ഓഫീസ്, പാലക്കാട്	31	31	..	..

(1)	(2)	(3)	(4)	(5)
ഇക്കണോമിക്സ് ആന്റ് സ്റ്റാറ്റിസ്റ്റിക്സ്, ജില്ലാ ഓഫീസ്, മലപ്പുറം	20	20	..	..
ഇക്കണോമിക്സ് ആന്റ് സ്റ്റാറ്റിസ്റ്റിക്സ്, ജില്ലാ ഓഫീസ്, കോഴിക്കോട്	26	26	..	..
ഇക്കണോമിക്സ് ആന്റ് സ്റ്റാറ്റിസ്റ്റിക്സ്, ജില്ലാ ഓഫീസ്, വയനാട്	20	20	..	..
ഇക്കണോമിക്സ് ആന്റ് സ്റ്റാറ്റിസ്റ്റിക്സ്, ജില്ലാ ഓഫീസ്, കണ്ണൂർ	20	20	..	..
ഇക്കണോമിക്സ് ആന്റ് സ്റ്റാറ്റിസ്റ്റിക്സ്, ജില്ലാ ഓഫീസ്, കാസർഗോഡ്	11	11	..	..

3. സ്റ്റേറ്റ് ഇൻഫർമേഷൻ കമ്മീഷനുമായി വകുപ്പിന് നിലവിൽ കേസുകൾ ഒന്നും തന്നെ ഇല്ല.

### X. ആന്തരിക നിയന്ത്രണ സംവിധാനം

1. ടി കാലയളവിൽ വകുപ്പിനുള്ളിലെ ആഡിറ്റിന് നിയോഗിക്കപ്പെട്ട ഉദ്യോഗസ്ഥരെ സംബന്ധിക്കുന്ന വിവരം:

ഉദ്യോഗസ്ഥന്റെ പേര്	ഉദ്യോഗപ്പേര്
ശ്രീ. ഐ. എസ്. സുഭാഷ് ചന്ദ്ര ബോസ്	: സീനിയർ അഡ്മിനിസ്ട്രേറ്റീവ് ഓഫീസർ
ശ്രീമതി കെ. ശാരദ	: അഡ്മിനിസ്ട്രേറ്റീവ് അസിസ്റ്റന്റ് (30-11-2012 വരെ)
ശ്രീമതി എൽ. എസ്. മിനി	: അഡ്മിനിസ്ട്രേറ്റീവ് അസിസ്റ്റന്റ് (1-12-2012 മുതൽ തുടരുന്നു)
ശ്രീ. കെ. വി. സുരേഷ്	: റിസർച്ച് അസിസ്റ്റന്റ് (31-12-2012 വരെ)
ശ്രീ. ഡി. രാധാകൃഷ്ണൻ	: റിസർച്ച് അസിസ്റ്റന്റ് (1-1-2013 മുതൽ തുടരുന്നു)
ശ്രീ. എം. ഹരികുമാർ	: സ്റ്റാറ്റിസ്റ്റിക്കൽ അസിസ്റ്റന്റ് ഗ്രേഡ് I
ശ്രീ. വി. സദാശിവൻ നായർ	: സ്റ്റാറ്റിസ്റ്റിക്കൽ അസിസ്റ്റന്റ് ഗ്രേഡ് I

2. അക്കൗണ്ടന്റ് ജനറലിന്റെ പരിശോധന റിപ്പോർട്ട് പ്രകാരം നടപടികൾ തുടർന്നു വരുന്നതിനെക്കുറിച്ചുള്ള വിവരങ്ങൾ:

വകുപ്പിന്റെ ആസ്ഥാന കാര്യാലയത്തിലും ജില്ലാ താലൂക്ക് തലങ്ങളിലുമായി അക്കൗണ്ടന്റ് ജനറൽ നടത്തിയ പരിശോധനയുടെ അടിസ്ഥാനത്തിൽ ഇൻസ്പെക്ഷൻ റിപ്പോർട്ടുകളിലായി 13 ഓഡിറ്റ് പാഠകൾ പെന്റിംഗ് ഉണ്ട്.

8 ജില്ലാ ഓഫീസുകളിലും 16 താലൂക്ക് സ്റ്റാറ്റിസ്റ്റിക്കൽ ഓഫീസുകളിലും ഓഡിറ്റ് പരിശോധന നടത്തിയിട്ടുണ്ട്.

3. 2012-13 സാമ്പത്തിക വർഷത്തിൽ ഓഡിറ്റ് അപെക്സ് കമ്മിറ്റി മീറ്റിംഗുകൾ ഒന്നും തന്നെ സർക്കാർ തലത്തിൽ നടന്നിട്ടില്ല.

### XI. മറ്റിനം വിഷയങ്ങൾ

1. വകുപ്പിലെ പരാതി പരിഹാര സെല്ലിനെ സംബന്ധിച്ച വിവരങ്ങൾ.—വനിതാ ജീവനക്കാർക്ക് തങ്ങളുടെ ജോലി സ്ഥലത്ത് ഏതെങ്കിലും വിധത്തിലുള്ള പീഡനങ്ങൾ ഉണ്ടാവുകയാണെങ്കിൽ അതു സംബന്ധിച്ച് പരാതി നൽകുന്നതിനും അതിന്മേൽ അന്വേഷണം നടത്തുന്നതിനുമായി വകുപ്പു തലവന്റെ കാര്യാലയത്തിൽ രൂപീകരിച്ച പരാതി പരിഹാര കമ്മിറ്റിയിൽ ചെയർപേഴ്സൺ അടക്കം ഏഴ് അംഗങ്ങൾ നിലവിലുണ്ട്. റിപ്പോർട്ടു വർഷം ഒരു പരാതി ലഭിച്ചിട്ടുണ്ട്.

2. ഭരണഭാഷ മലയാളമാക്കുന്നത് സംബന്ധിച്ച്.—ഫയലുകളുടെ എണ്ണം— റിപ്പോർട്ടു വർഷം ഏകദേശം 98.5 ശതമാനത്തോളം ഫയലുകൾ മലയാളത്തിലാണ് കൈകാര്യം ചെയ്തിട്ടുള്ളത്.

മലയാളത്തിൽ കൈകാര്യം ചെയ്ത ഫയലുകളുടെ എണ്ണം—106994.

3. കമ്പ്യൂട്ടർവൽക്കരണത്തിന്റെ പുരോഗതിയെ സംബന്ധിച്ച വിവരങ്ങൾ.—1990-ൽ പ്രവർത്തനമാരംഭിച്ച കമ്പ്യൂട്ടർ സെക്ഷനാണ് വകുപ്പിന്റെ ഇതു സംബന്ധമായ എല്ലാ ജോലിയും നിർവ്വഹിക്കുന്നത്. ഡിപ്പാർട്ടുമെന്റിന്റെ കമ്പ്യൂട്ടർ സംബന്ധമായ ആവശ്യങ്ങൾക്ക് ഒരുവുവരെ ഇപ്പോഴുള്ള സൗകര്യം പര്യാപ്തമാണ്. റിപ്പോർട്ടു വർഷം കമ്പ്യൂട്ടർ വിഭാഗം ശക്തിപ്പെടുത്തുന്നതിന് ഡയറക്ടറേറ്റിലേക്കായി 30 ലക്ഷം രൂപയും ജില്ലാ ഓഫീസുകളിലേക്കായി 40 ലക്ഷം രൂപയും അനുവദിച്ചിരുന്നു. റിപ്പോർട്ടു വർഷം ഡയറക്ടറേറ്റിൽ 22 കമ്പ്യൂട്ടറുകളും ജില്ലാ ഓഫീസിൽ 61 കമ്പ്യൂട്ടറുകളും പുതിയതായി വാങ്ങിയിട്ടുണ്ട്.

4. ടി കാലയളവിൽ വകുപ്പിന് ഇൻവ്യാ ഗവൺമെന്റിൽ നിന്നോ മറ്റ് ഏജൻസികളിൽ നിന്നോ അവാർഡുകളോ ബഹുമതികളോ ലഭിച്ചിട്ടില്ല.

(ഒപ്പ്)

ഡയറക്ടർ ജനറൽ



# ORGANIZATIONAL CHART DEPARTMENT OF ECONOMICS & STATISTICS

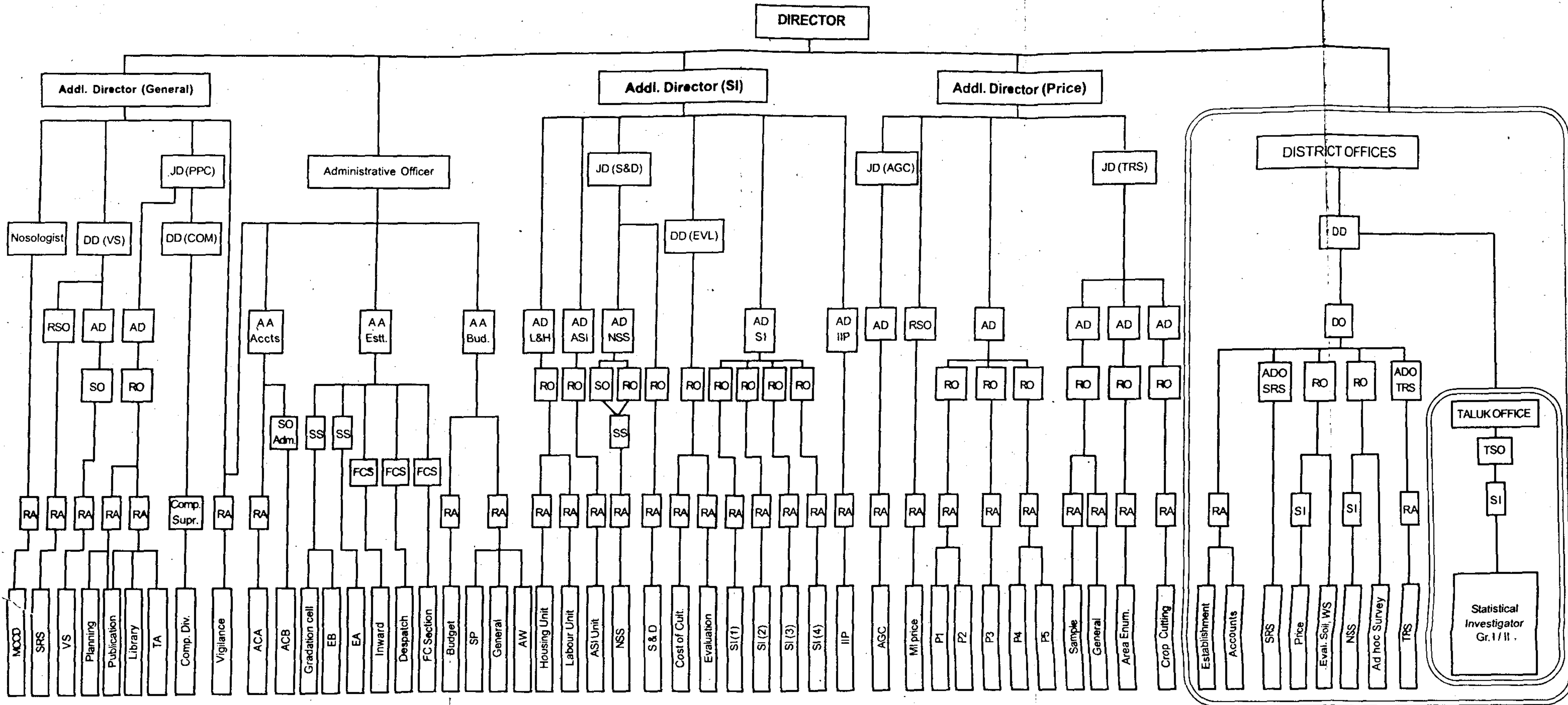

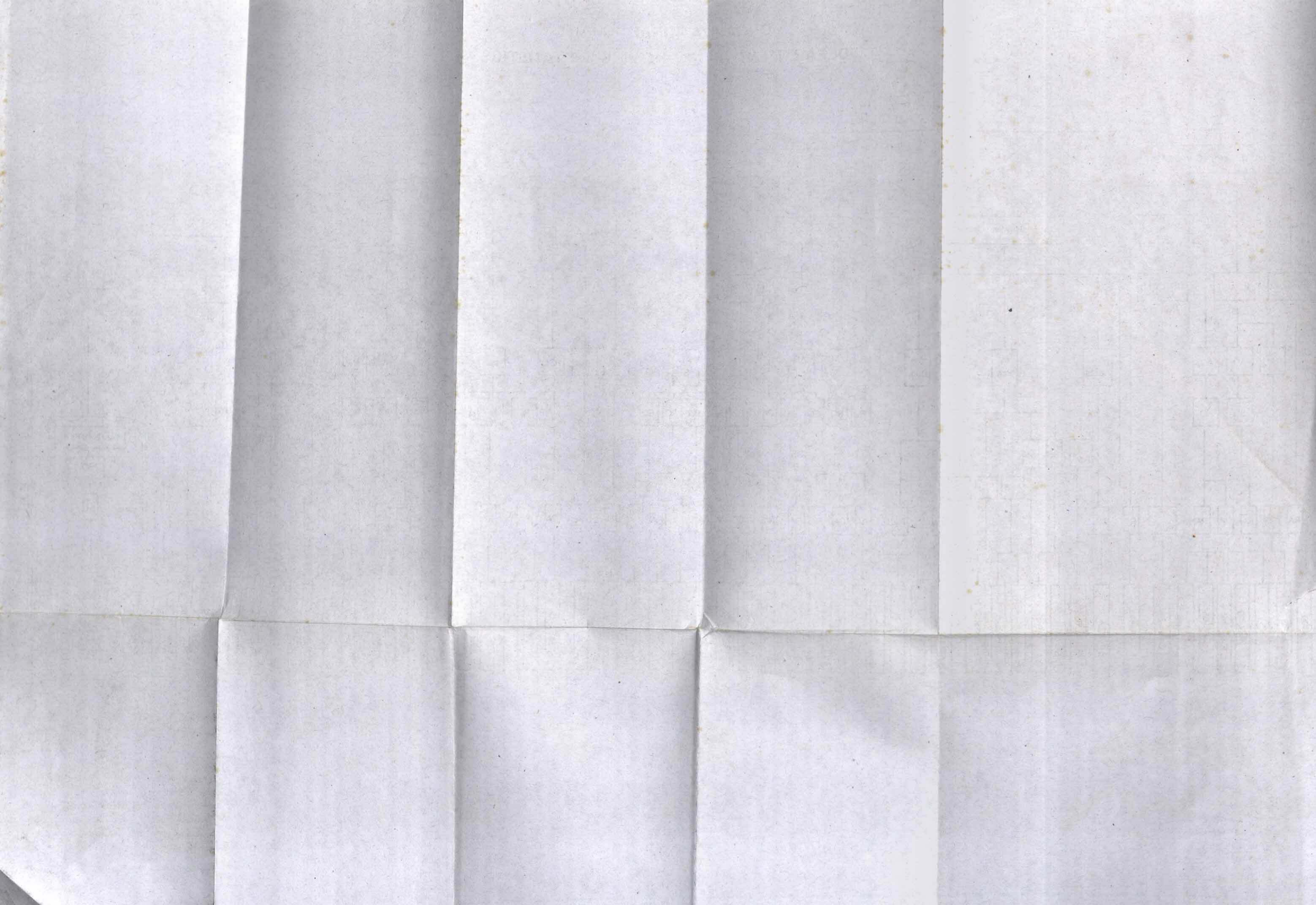

501

