കേരള സർക്കാർ

ഇടുക്കി ജില്ല

മണ്ണ് സംരക്ഷണ പദ്ധതി
വിലയിരുത്തൽ പഠനം 2020–21

27 പുതുവൽ ലാന്റ് സ്ലൈഡ് സ്റ്റെബിലൈസേഷൻ പദ്ധതി

സാമ്പത്തിക സ്ഥിതിവിവരക്കണക്ക് വകുപ്പ്
തിരുവനന്തപുരം
2022

കേരള സർക്കാർ

ഇടുക്കി ജില്ല

മണ്ണുസംരക്ഷണ പദ്ധതി
വിലയിരുത്തൽ പഠനം-2020-21

27പുതുവൽ ലാന്റ്സ്ലൈഡ്
സ്റ്റെബിലൈസേഷൻ പദ്ധതി

സാമ്പത്തിക സ്ഥിതിവിവരക്കണക്ക് വകുപ്പ്
തിരുവനന്തപുരം
2022

സാമ്പത്തിക സ്ഥിതിവിവരക്കണക്ക് വകുപ്പ് ഡയറക്ടറേറ്റ്
വികാസ് ഭവൻ , തിരുവനന്തപുരം ,695 033
ഫോൺ നം : +91- 471-2305318
ഫാക്സ് നം : +91- 471-2305317
വെബ്സൈറ്റ് www.ecostat.kerala.gov.in

ശ്രീ സജീവ് പി പി
ഡയറക്ടർ

അവതാരിക

മനുഷ്യന്റെ നിലനിൽപ്പിന് അവിഭാജ്യമായ ഘടകങ്ങളാണ് മണ്ണും ജലവും. ഒരിഞ്ച് മണ്ണ് രൂപപ്പെടാൻ ആയിരത്തോളം വർഷമാണ് വേണ്ടത്. മൺസൂണിന്റെ കവാടമായ കേരളം മഴയുടെ സ്വന്തം ദേശം കൂടിയാണ്. ദേശീയ ശരാശരിയെക്കാൾ രണ്ടിരട്ടി മഴ വർഷം തോറും ലഭിക്കുന്നുണ്ട്, എന്നാൽ ഭൂഗർഭജലത്തിന്റെ തോത് താഴ്ന്ന അവസ്ഥയും രൂക്ഷമായ ജല ക്ഷാമവും നാം ഗൗരവമായി കാണണം. ആഗോള താപനത്തിന്റെ കൂടി ഫലമായുണ്ടാകുന്ന കാലാവസ്ഥാ വ്യതിയാനം സംസ്ഥാനത്തും അനുഭവപ്പെട്ടു തുടങ്ങിയിട്ടുണ്ട്. മഴക്കാലങ്ങളിൽ വെള്ളപ്പൊക്കം, പ്രളയം മഴയൊന്നുമാറിയാൽ വരൾച്ച, ജലക്ഷാമം എന്നായി മാറിക്കൊണ്ടിരിക്കുകയാണ്. മണ്ണ്, ജലം, ജൈവ സമ്പത്ത് എന്നിവയെ അവയുടെ പ്രകൃതി പരമായ സമഗ്രതയിൽ സംരക്ഷിച്ച മാത്രമേ സുസ്ഥിരമായ വികസനം എന്ന ലക്ഷ്യം കൈവരിക്കാനാകൂ. കേരളത്തിൽ നല്ലൊരു ഭാഗം മഴവെള്ളവും ഒഴുകിപ്പോകുന്നതിനാൽ ചെറുതും വലുതുമായ നീർത്തടങ്ങൾ കണക്കാക്കി പരമാവധി മഴവെള്ളത്തെ വീഴുന്നിടത്ത് താഴോട്ടേയ്ക്കെന്ന കാഴ്ചപ്പാടിൽ സംരക്ഷിക്കേണ്ടിയിരിക്കുന്നു.

ഫലഭൂയിഷ്ഠമായ മണ്ണാണ് ഭക്ഷ്യവിളകളുടെ നിലനിൽപ്പിനാവശ്യമായ പ്രധാന ഘടകം. മണ്ണൊലിപ്പ് മണ്ണിന്റെ ഫലഭൂയിഷ്ഠത നഷ്ടപ്പെടുത്തുന്നതിനൊപ്പം കാർഷിക വിഭവങ്ങളുടെ ഉൽപ്പാദനത്തിലും ഭൂഗർഭജലത്തിന്റെ അളവിലും വലിയ കുറവ് വരുത്തുന്നു. ഉപരിതല മണ്ണിന്റെ നഷ്ടം ഒഴിവാക്കുന്നതിനും മണ്ണൊലിപ്പ് തടയുന്നതിനും പരമാവധി ജലം സംരക്ഷിക്കുന്നതിനും വേണ്ടി നിരവധി നിർമ്മിതികൾ ഉപയോഗിക്കാറുണ്ട്. കൃത്യമായ സ്ഥാന നിർണ്ണയം നടത്തി ഇത്തരം നിർമ്മിതികൾ പണിതാൽ മണ്ണ്-ജല സംരക്ഷണത്തിന്

വളരെ സഹായകരമായിരിക്കും. ഇത്തരം നിർമ്മിതികൾക്കായി നിരീക്ഷണവും വിലയിരുത്തൽ പഠനവും ആവശ്യമാണ്. ഇവ നേട്ടങ്ങൾ വെളിപ്പെടുത്തുക മാത്രമല്ല തുടർ പ്രവർത്തനങ്ങളിൽ ഊന്നൽ കൊടുക്കേണ്ടതായ തലങ്ങളെ നിർദ്ദേശിക്കുകയും ചെയ്യും.

സംസ്ഥാനത്ത് മണ്ണ്-ജല സംരക്ഷണ പ്രവർത്തികൾ മണ്ണുപര്യവേക്ഷണ മണ്ണ് സംരക്ഷണ വകുപ്പും മറ്റ് സർക്കാർ വകുപ്പുകളും, തദ്ദേശ സ്വയംഭരണ സ്ഥാപനങ്ങളും, സ്വന്തം നിലയ്ക്കും, ജനപങ്കാളിത്തത്തോടുകൂടിയും നടപ്പിലാക്കി വരുന്നുണ്ട്. ഇത്തരം പദ്ധതികളുടെ അനന്തര ഫലങ്ങൾ മനസിലാക്കുന്നതിനും ആസൂത്രണ പ്രവർത്തനങ്ങൾക്ക് ഉപയുക്തമാക്കുന്നതിനുമായി വിലയിരുത്തൽ പഠനം വകുപ്പ് നടത്തി വരുന്നു. ജില്ലാതലത്തിൽ 14 ജില്ലകളിലും പ്രത്യേക റിപ്പോർട്ടുകൾ പ്രസിദ്ധീകരിക്കുന്നു. ഇതു വഴി ജില്ലാ ആസൂത്രണ സമിതികൾക്ക് ഈ വിഷയത്തിൽ ഇടപെടാനും മറ്റ് നീർത്തട വികസന പദ്ധതി പ്രവർത്തനങ്ങൾ കൂടുതൽ കാര്യക്ഷമതയോടെ നിർവ്വഹണം നടത്തുന്നതിന് തദ്ദേശ സർക്കാരുകൾക്ക് മാർഗ്ഗനിർദ്ദേശം നൽകുന്നതിനും സാധിക്കും. കൂടാതെ വിദ്യാഭ്യാസ പ്രവർത്തകർക്കും, ഗവേഷകർക്കും, ഈ മേഖലയിൽ പ്രവർത്തിക്കുന്ന സമൂഹത്തിലെ എല്ലാവർക്കും പ്രസ്തുത റിപ്പോർട്ട് പ്രയോജനപ്പെടുമെന്ന് പ്രതീക്ഷിക്കുന്നു.

സർവേയ്ക്ക് ജില്ലാതലത്തിൽ ഡെപ്യൂട്ടി ഡയറക്ടർമാരും റിസർച്ച് ഓഫീസർമാരും മേൽനോട്ടം വഹിച്ചു. വിവരശേഖരണവും ഡാറ്റാ എൻട്രിയും നടത്തിയത് സ്റ്റാറ്റിസ്റ്റിക്കൽ ഇൻവെസ്റ്റിഗേറ്റർമാരാണ്. സർവേയുടെ പ്രവർത്തനങ്ങളിൽ സഹായം ലഭ്യമാക്കിയ മണ്ണ് പര്യവേക്ഷണ മണ്ണുസംരക്ഷണ വകുപ്പിലെ ഉദ്യോഗസ്ഥർക്കും, തദ്ദേശസ്വയംഭരണവകുപ്പിലെ ജനപ്രതിനിധികൾക്കും, ഉദ്യോഗസ്ഥർക്കും ഈ അവസരത്തിൽ പ്രത്യേകം നന്ദി രേഖപ്പെടുത്തുന്നു.

റിപ്പോർട്ടിന്മേലുള്ള അഭിപ്രായങ്ങളും നിർദേശങ്ങളും സ്വാഗതം ചെയ്യുന്നു.

തിരുവനന്തപുരം
08-03-2022

ഡയറക്ടർ

ഉപ്പുതറ പഞ്ചായത്ത് പ്രസിഡന്റ് ശ്രീ .ജയിംസ് കെ ജേക്കബ്-ന്റെ അഭിപ്രായറിപ്പോർട്ട്

ഉപ്പുതറ ഗ്രാമപഞ്ചായത്ത് പതിനാലാം വാർഡ് കരുന്തരുവി - 27 പുതുവൽ നടപ്പിലാക്കിയ കയ്യാലപദ്ധതി ടി പ്രദേശത്തുള്ള കൃഷിക്കാർക്ക് വളരെയധികം പ്രയോജനപ്പെട്ടിട്ടുണ്ട്. പട്ടികജാതിക്കാരും മറ്റ് പാവപ്പെട്ട കൃഷിക്കാർക്കും ടി കയ്യാല പദ്ധതി വളരെ ആശ്വാസമാണ്. സാമ്പത്തികമായി പിന്നോക്കം നിൽക്കുന്ന ടി മേഖലയിൽ ടി പദ്ധതി മണ്ണൊലിപ്പ് തടയുന്നതിൽ വിജയം കൈവരിച്ചു. മാത്രമല്ല ക്ഷീരകർഷകർക്ക് വേണ്ടി പുൽകൃഷി പ്രോത്സാഹിപ്പിക്കുന്നതരത്തിൽ കയ്യാല സൈഡിൽ പുൽകൃഷി നടത്തിവരുന്നു. വരും നാളുകളിൽ കയ്യാലപദ്ധതികൾ നമ്മുടെ പഞ്ചായത്തിലെ മുഴുവൻ വാർഡുകളിലും നടത്തുന്നതിനാവശ്യമായ നടപടികൾ സ്വീകരിക്കണമെന്ന് ആഗ്രഹിക്കുന്നു. തുടർന്നും നിങ്ങളുടെ സേവനം ആവശ്യപ്പെട്ടുകൊണ്ട്.

(ഒപ്പ്)
ജെയിംസ്.കെ.ജേക്കബ്,
പ്രസിഡന്റ്
ഉപ്പുതറ പഞ്ചായത്ത്

‘27 പുതുവൽ ലാന്റ് സ്ലൈഡ് സ്റ്റെബിലൈസേഷൻ ’ പദ്ധതി - ഇടുക്കി അസിസ്റ്റന്റ് ഡയറക്ടർ ഓഫ് സോയിൽ കൺസർവേഷൻ ഓഫീസറുടെ റിപ്പോർട്ട്

“27 പുതുവൽ ലാൻഡ് സ്ലൈഡ് സ്റ്റെബിലൈസേഷൻ” പദ്ധതി ഇടുക്കി ജില്ലയിൽ പീരുമേട് താലൂക്കിൽ ഉൾപ്പെടുന്ന ഉപ്പുതറ പഞ്ചായത്തിലെ 13, 14 (ഭാഗികം)-എന്നീ വാർഡുകൾ ഉൾപ്പെടുന്നതാണ്. കട്ടപ്പനയിൽ നിന്നും ഏലപ്പാറ റൂട്ടിൽ എട്ടാം മൈലിൽ നിന്നും 2 കി.മീ സഞ്ചരിച്ചാൽ പദ്ധതി പ്രദേശത്ത് എത്താവുന്നതാണ്. 58.75 ലക്ഷം രൂപ അടങ്കൽ തുകയുള്ള ഈ പദ്ധതിപ്രദേശം 155 ഹെക്ടർ വിസ്തൃതിയുള്ളതുമാണ്. നൂറോളം ഗുണഭോക്താക്കൾക്ക് നേരിട്ട് ഗുണം ലഭിച്ച പദ്ധതിപ്രദേശത്തെ ഭൂരിപക്ഷം കർഷകരും ഏലം, കാപ്പി, കുരുമുളക് എന്നിവ കൃഷി ചെയ്ത് ജീവിക്കുന്നവരാണ്. പദ്ധതിപ്രദേശത്തെ എല്ലാ കർഷകരുടേയും ഭൂമിയിലും മണ്ണുസംരക്ഷണ പ്രവർത്തനങ്ങൾ നടത്തിയതിന്റെ ഫലമായി ടി പ്രദേശത്തെ മണ്ണൊലിപ്പ് ഒരു പരിധി വരെ തടയുന്നതിനും അതുവഴി കാർഷികാദായം വർദ്ധിപ്പിക്കാനും കഴിഞ്ഞിട്ടുണ്ട്.

ഈ പദ്ധതിയുടെ ഭാഗമായി നൂറോളം ഗുണഭോക്താക്കളുടെ 155 ഹെക്ടർ സ്ഥലത്തിനായി 41,26,000/- രൂപ മുതൽ മുടക്കിൽ 25000 ച.മി കല്ല് കയ്യാല പണിയിച്ചിട്ടുണ്ട്. ഇതുവഴി ഈ കൃഷി ഭൂമിയിലെ കാർഷികാദായം ഗണ്യമായി വർദ്ധിപ്പിക്കുന്നതിനും കർഷകരുടെ ജീവിതനിലവാരം ഉയർത്തുന്നതിനും കഴിഞ്ഞിട്ടുണ്ട്. വാട്ടർഷെഡിൽ ഉൾപ്പെടുന്ന ചെറിയ തോടുകളുടെ പാർശ്വഭിത്തികൾ കെട്ടി സംരക്ഷിക്കുന്നതിന്റെ ഭാഗമായി, 10,81,884/- രൂപ മുടക്കി 861.50 മീറ്റർ നീളത്തിൽ കാട്ടുകല്ല് ഉപയോഗിച്ചുള്ള പാർശ്വഭിത്തി നിർമ്മാണം പൂർത്തീകരിച്ചിട്ടുണ്ട്. കൂടാതെ 5,59,832/- രൂപ ചെലവഴിച്ച് 180 മീറ്റർ നീളത്തിൽ കരിങ്കല്ല് ഉപയോഗിച്ചുള്ള പാർശ്വഭിത്തി കെട്ടി സംരക്ഷിക്കുന്നതിനും കഴിഞ്ഞിട്ടുണ്ട്. ഇതിനു പുറമെ 16829/- രൂപ ചെലവഴിച്ച് 1695 മീറ്റർ പുല്ല് വെച്ച് പിടിപ്പിക്കാൻ

സാധിച്ചിട്ടുണ്ട്. ഈ പ്രവർത്തനങ്ങൾ മൂലം കാർഷികവിളകളുടെ ഉത്പാദനം വർദ്ധിപ്പിക്കുവാനും മണ്ണൊലിപ്പിന്റെ തോത് കുറയ്ക്കുവാനും ഏറെ സഹായിച്ചിട്ടുണ്ട്.

പദ്ധതി ഗുണഭോക്താക്കൾക്കായി ഒരു ട്രെയിനിംഗ് നടത്തുകയും ഇതിനായി 3940/- രൂപ ചെലവഴിച്ചിട്ടുണ്ട്. ഈ പദ്ധതിയിൽ എല്ലാ ഗുണഭോക്താക്കൾക്കും പദ്ധതിയുടെ പ്രയോജനം കിട്ടിയിട്ടുണ്ട്.

(ഒപ്പ്)
അസിസ്റ്റന്റ് ഡയറക്ടർ ഓഫ് സോയിൽ
കൺസർവേഷൻ പ്രോജക്ട്,
ഇടുക്കി, കട്ടപ്പന

‘ 27പുതുവൽ ലാന്റ് സ്ലൈഡ് സ്റ്റെബിലൈസേഷൻ ’ പദ്ധതി ഗുണഭോക്തൃ സമിതി കൺവീനർ ശ്രീ. പൊന്നപ്പൻ സമർപ്പിച്ച റിപ്പോർട്ട്.

ഉപ്പുതറ ഗ്രാമപഞ്ചായത്ത് പതിനാലാം വാർഡ് കരുന്തരുവി-27 പുതുവൽ നടപ്പിലാക്കിയ കയ്യാലപദ്ധതി ടി പ്രദേശത്തുള്ള കൃഷിക്കാർക്ക് വളരെയധികം പ്രയോജനപ്പെട്ടിട്ടുണ്ട്. പട്ടികജാതിക്കാർക്കും, മറ്റ് പാവപ്പെട്ട കൃഷിക്കാർക്കും ടി കയ്യാലപദ്ധതി വളരെ ആശ്വാസമാണ്. സാമ്പത്തികമായി പിന്നോക്കം നിൽക്കുന്ന ടി മേഖലയിൽ ടി പദ്ധതി മണ്ണൊലിപ്പ് തടയുന്നതിൽ 100% വിജയിച്ചു. മാത്രമല്ല ക്ഷീരമേഖലയിലും ടി പദ്ധതി ഒരു ഉണർവ് ഉണ്ടാക്കി. കയ്യാല സൈഡിൽ പുൽവിത്തിട്ട് ക്ഷീരകർഷകർക്ക് കാലിത്തീറ്റയായും ടി പുൽകൃഷി ഒരുപാട് പ്രയോജനപ്പെട്ടു. വരും കാലങ്ങളിൽ ടി പദ്ധതി സമീപ പ്രദേശങ്ങളിലും വ്യാപിപ്പിക്കണമെന്നും ആഗ്രഹിക്കുന്നു.

(ഒപ്പ്)
പൊന്നപ്പൻ
കൺവീനർ
27- പുതുവൽ പദ്ധതി

' 27പുതുവൽ ലാന്റ് സ്ലൈഡ് സ്റ്റെബിലൈസേഷൻ ' പദ്ധതിയുടെ വിലയിരുത്തൽ പഠനവുമായി ബന്ധപ്പെട്ട പ്രവർത്തിച്ചവർ

രൂപകൽപ്പന , ഡാറ്റ മൂല്യ നിർണ്ണയം , റിപ്പോർട്ട് തയ്യാറാക്കൽ

1. ശ്രീമതി. ലതാകുമാരി സി.എസ്. (അഡീഷണൽ ഡയറക്ടർ)
2. ശ്രീ ജ്യോതി ജെ. വിൻസ്ലോ (ഡെപ്യൂട്ടി ഡയറക്ടർ)
3. ശ്രീ പ്രീത് വി.എസ്. (ഡെപ്യൂട്ടി ഡയറക്ടർ)
4. ശ്രീമതി വൃന്ദ എം.ബി. (റിസർച്ച് ഓഫീസർ)
5. ശ്രീമതി ഷംജ്ജ ബി.കെ. (റിസർച്ച് അസിസ്റ്റന്റ്)
6. ശ്രീമതി ബിന്ദുലക്ഷ്മി കെ. (സ്റ്റാറ്റിസ്റ്റിക്കൽ അസിസ്റ്റന്റ്)
7. ശ്രീമതി മഞ്ജു എസ്. (സ്റ്റാറ്റിസ്റ്റിക്കൽ അസിസ്റ്റന്റ്)
8. ശ്രീമതി ജിഷ സി.ജി. (സ്റ്റാറ്റിസ്റ്റിക്കൽ അസിസ്റ്റന്റ്)

സാങ്കേതിക സഹായം

1. ശ്രീ.അരുൺ ഒ വി (സ്റ്റാറ്റിസ്റ്റിക്കൽ അസിസ്റ്റന്റ്)
2. ശ്രീമതി.പ്രമീള.എം (സെലക്ഷൻ ഗ്രേഡ് ടൈപ്പിസ്റ്റ്)

പട്ടിക തയ്യാറാക്കൽ

ശ്രീ.സജിൻ ഗോപി (റിസർച്ച് ഓഫീസർ)

വിവരശേഖരണം മേൽനോട്ടവും മാർഗനിർദ്ദേശവും

1. ശ്രീ.സുനിൽ അഗസ്റ്റിൻ (ജില്ലാ ഡെപ്യൂട്ടി ഡയറക്ടർ)
2. ശ്രീ.അജേഷ് ജോസഫ് (റിസർച്ച് ഓഫീസർ)

വിവരശേഖരണം നടത്തിയത്

1. ശ്രീ.നാഗരാജ്. വി (സ്റ്റാറ്റിസ്റ്റിക്കൽ ഇൻവെസ്റ്റിഗേറ്റർ)
2. പീരുമേട് താലൂക്കിലെ ഉദ്യോഗസ്ഥർ
3. ഉടുമ്പൻചോല താലൂക്കിലെ ഉദ്യോഗസ്ഥർ
4. ദേവികുളം താലൂക്കിലെ ഉദ്യോഗസ്ഥർ.

പ്രധാന വസ്തുതകൾ

ഇടുക്കി ജില്ലയിൽ പീരുമേട് താലൂക്കിൽ ഉൾപ്പെടുന്ന ഉപ്പുതറ പഞ്ചായത്തിലെ 155 ഹെക്ടർ സ്ഥലത്ത് 58.75 ലക്ഷം രൂപ മുടക്കി മണ്ണുസംരക്ഷണ വകുപ്പ് നടപ്പിലാക്കിയ 27 പുതുവൽലാന്റ് സ്ലൈഡ് സ്റ്റെബിലൈസേഷൻ പദ്ധതിയുടെ വിലയിരുത്തൽ പഠനത്തിന്റെ വിവരങ്ങളാണ് ഈ റിപ്പോർട്ടിൽ ഉൾപ്പെടുത്തിയിട്ടുള്ളത്

- ഉപ്പുതറ പഞ്ചായത്തിലെ 13, 14 (ഭാഗികം)- വാർഡുകളിൽ 2016 ആഗസ്റ്റ മാസം ആരംഭിച്ച് 2018 മാർച്ചിൽ ഈ പദ്ധതി പൂർത്തിയായി.
- വ്യക്തിഗത ഭൂവികസന പ്രവർത്തനങ്ങളായ കോണ്ടൂർ ബണ്ടിംഗ്, പുല്ലുവച്ചുപിടിപ്പിക്കൽ, പാർശ്വഭിത്തി നിർമ്മാണം, മഴക്കുഴി നിർമ്മാണം എന്നിവയൊക്കെ പദ്ധതിയിലെ പ്രവർത്തനങ്ങളായിരുന്നു.
- 228 കുടുംബങ്ങളിലായി 970 സ്ത്രീകളും 830 പുരുഷൻമാരും ഉൾപ്പെടെ ആകെ 1800 ആളുകളാണ് പദ്ധതി പ്രദേശത്ത് താമസിക്കുന്നത്.
- പദ്ധതി പ്രദേശത്തിന്റെ ഭൂരിഭാഗം പ്രദേശത്തും കാപ്പി, ഏലം, കുരുമുളക്, തേയില എന്നിവയാണ് കൃഷിചെയ്തിട്ടുള്ളത്.
- പദ്ധതിയിലൂടെ നടപ്പിലാക്കിയ കോണ്ടൂർ ബണ്ടിംഗ്, പുല്ലുവച്ചുപിടിപ്പിക്കൽ, പാർശ്വഭിത്തി നിർമ്മാണം, മഴക്കുഴി നിർമ്മാണം തുടങ്ങിയവയെല്ലാം പ്രദേശത്ത് സുസ്ഥിര കാർഷികോൽപ്പാദനത്തിനുള്ള സാഹചര്യമുണ്ടാക്കി എന്നുള്ളതാണ് പ്രദേശവാസികളുടെ പൊതു അഭിപ്രായം.
- വരൾച്ചയും മണ്ണൊലിപ്പും നല്ല രീതിയിൽ തടയുന്നതിന് പദ്ധതിക്കായെങ്കിലും മണ്ണൊലിപ്പും വരൾച്ചയുമുള്ള സ്ഥലങ്ങൾ പദ്ധതി നടപ്പിലാക്കിയ ശേഷവും പ്രദേശത്തുണ്ട് .
- പദ്ധതി നടപ്പിലാക്കിയ പ്രദേശത്ത് ഫലഭൂയിഷ്ഠത, മണ്ണിന്റെ ഘടന എന്നിവ സാമാന്യം മെച്ചപ്പെട്ടിട്ടുണ്ട്.
- പ്രകൃതി ക്ഷോഭത്തിലും മറ്റും കേടുപാടുകൾ സംഭവിച്ചിട്ടുള്ള കോണ്ടൂർ ബണ്ടുകളുടെ പരിപാലനം പലർക്കും സാമ്പത്തിക ബുദ്ധിമുട്ട് ഉണ്ടാക്കുന്നുണ്ട്. കൂടാതെ കുടിവെള്ളക്ഷാമം നേരിടുന്ന ഈ പ്രദേശത്ത് അത് പരിഹരിക്കാനുള്ള പദ്ധതികൾ വളരെ ആവശ്യമാണെന്നും ജനങ്ങൾ പറയുന്നു.

27 പുതുവൽ ലാന്റ് സ്ളൈഡ് സ്റ്റെബിലൈസേഷൻ

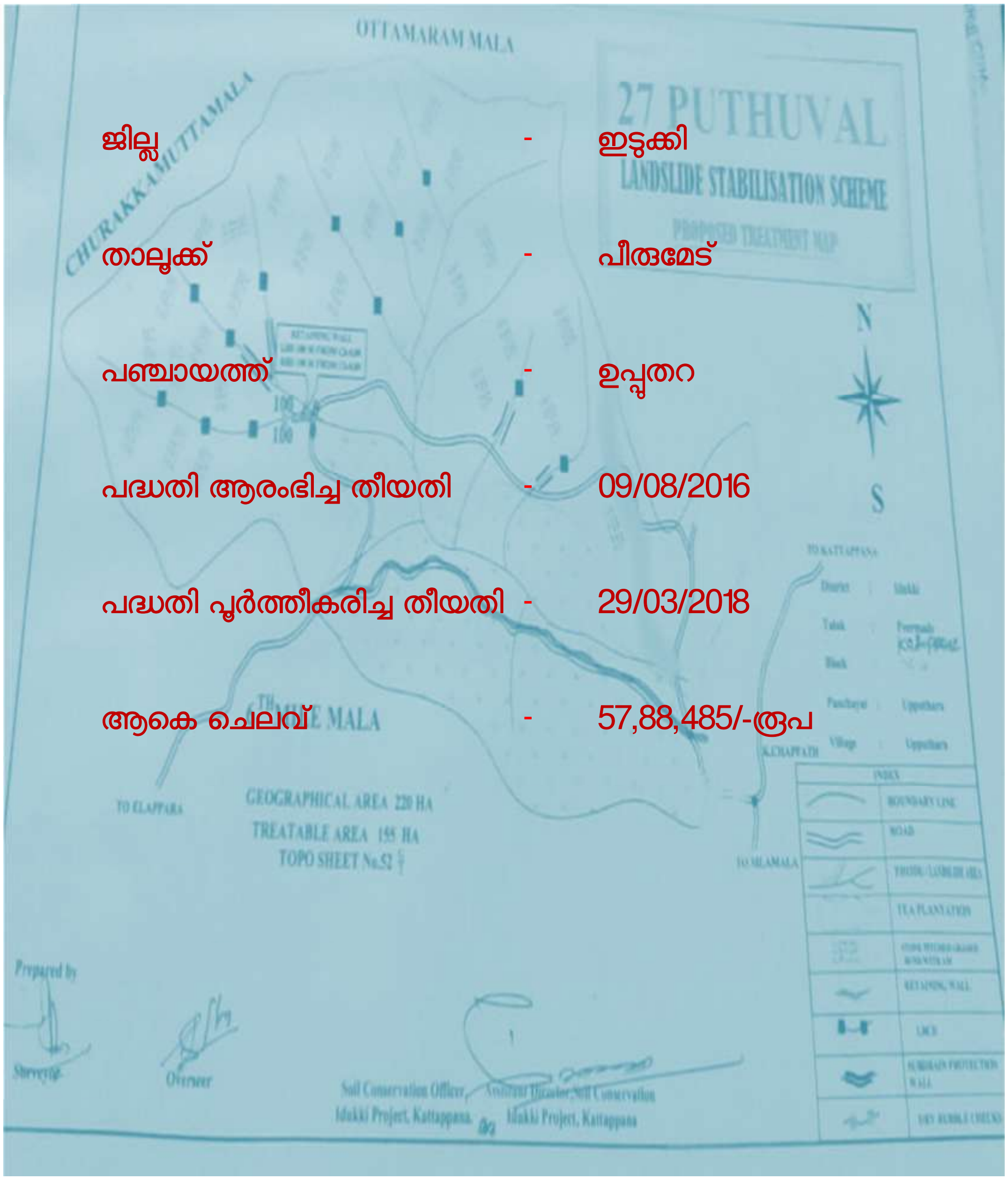

ജില്ല	-	ഇടുക്കി
താലൂക്ക്	-	പീരുമേട്
പഞ്ചായത്ത്	-	ഉപ്പുതറ
പദ്ധതി ആരംഭിച്ച തീയതി	-	09/08/2016
പദ്ധതി പൂർത്തീകരിച്ച തീയതി	-	29/03/2018
ആകെ ചെലവ്	-	57,88,485/-രൂപ

ഉള്ളടക്കം

	അധ്യായം-1	പേജ് നമ്പർ
1	**മണ്ണുസംരക്ഷണ പദ്ധതി വിലയിരുത്തൽ പഠന സർവേ**	
1.1	ആമുഖം	1
1.2	മണ്ണുസംരക്ഷണ പദ്ധതി വിലയിരുത്തൽ പഠന സർവേയുടെ ഉദ്ദേശ ലക്ഷ്യങ്ങൾ	4
1.3	വിലയിരുത്തൽ പഠനകാലയളവ്	4
1.4	നീർത്തടം (വാട്ടർഷെഡ്)	4
1.5	നീർത്തടാധിഷ്ഠിത വികസനം	5
1.6	വിലയിരുത്തൽ പഠനരീതി	6
	അധ്യായം-2	
2	27 പുതുവൽ ലാന്റ് സ്ലൈഡ് സ്റ്റെബിലൈസേഷൻ പദ്ധതി	8
2.1	കോണ്ടൂർ ബണ്ടിംഗ്	8
2.2	പാർശ്വഭിത്തിനിർമ്മാണം	9
2.3	പുല്ലുവച്ചു പിടിപ്പിക്കൽ	10
2.4	മഴക്കുഴി	10
	അധ്യായം-3	
3	**മണ്ണുസംരക്ഷണ വിലയിരുത്തൽ പഠനം - പ്രധാനപ്പെട്ട സൂചകങ്ങൾ**	11
3.1	**പൊതുവിവരങ്ങൾ**	11
3.1.1	ജനസംഖ്യ	11
3.1.2	പദ്ധതി പ്രദേശത്തെ സ്ഥാപനങ്ങൾ	13
3.1.3	ജലസേചന സ്ഥിതി	13
3.1.4	ഭൂവിനിയോഗ രീതി	14
3.2	മണ്ണുസംരക്ഷണ വകുപ്പ് നടപ്പിലാക്കിയ പദ്ധതിയുടെ ഗുണഭോക്താക്കളുടെ അഭിപ്രായം സംബന്ധിച്ച്	16

3.3	**പദ്ധതി അവലോകനം**	16
3.3.1	ഗുണഭോക്താക്കളുടെ പ്രധാന തൊഴിൽ	17
3.3.2	ഗുണഭോക്താക്കളുടെ അനുബന്ധതൊഴിൽ	19
3.3.3	പദ്ധതി പ്രദേശത്ത് നടപ്പിലാക്കിയ മണ്ണുസംരക്ഷണ പദ്ധതികളുടെ വിവരങ്ങൾ	21
3.3.4	മണ്ണുസംരക്ഷണം നടപ്പിലാക്കിയ കുടുംബങ്ങൾ പദ്ധതിയുടെ രീതി അനുസരിച്ച്	23
3.3.5	മണ്ണുസംരക്ഷണം നടപ്പിലാക്കിയ ഭൂമി സംബന്ധിച്ച വിവരങ്ങൾ	23
3.3.6	പദ്ധതി പ്രദേശത്തെ ഹ്രസ്വകാലവിളകളുടെ വിസ്തൃതിയും ഉൽപ്പാദനവും	24
3.3.7	പദ്ധതി പ്രദേശത്തെ ദീർഘകാലവിളകളുടെ വിസ്തൃതിയും ഉൽപ്പാദനവും	25
3.3.8	പദ്ധതിയുടെ പുരോഗതിയെക്കുറിച്ചുള്ള അഭിപ്രായം	25
3.3.9	ഗുണഭോക്താക്കളുടെ വിലയിരുത്തലിൽ ഭൂക്ഷമത	27
3.3.10	ഗുണഭോക്താക്കളുടെ അനുബന്ധതൊഴിലിൽ നിന്നുള്ള വരുമാനം	28
	ഉപസംഹാരം	29
	അനുബന്ധം	
(എ)	പ്രധാന മണ്ണുസംരക്ഷണ പ്രവർത്തനങ്ങൾ	33
(ബി)	കേരളത്തിലെ പ്രധാന മണ്ണിനങ്ങളുടെ ഭൂപടം	59
(സി)	ഇടുക്കി ജില്ലയുടെ നീർത്തട ഭൂപടം	63
(ഡി)	ചോദ്യാവലി	65

അധ്യായം.1

മണ്ണുസംരക്ഷണ പദ്ധതി വിലയിരുത്തൽ പഠന സർവേ

1.1. ആമുഖം

പ്രകൃതിവിഭവങ്ങളുടെ പ്രത്യേകിച്ച്, മണ്ണ്, ജലം, ജൈവസമ്പത്ത് എന്നിവയുടെ സംരക്ഷണം, പുനരുൽപ്പാദനം, നീതിപൂർവമായ ഉപയോഗം എന്നിവ മാനവവികസന പ്രവർത്തനങ്ങളിൽ വഹിക്കുന്ന പങ്ക് വളരെ പ്രാധാന്യമർഹിക്കുന്നു. ഈ മൂന്നു ഘടകങ്ങളുടേയും അമിതചൂഷണം ഒഴിവാക്കിക്കൊണ്ട് പ്രകൃതിവിഭവങ്ങളുടെ ശാസ്ത്രീയവും പുനരുപയോഗവും പുനരുൽപ്പാദനവും മുന്നിൽ കണ്ടുകൊണ്ടുള്ള സുസ്ഥിരവികസന കാഴ്ചപ്പാട് അനിവാര്യമാണ്. അതിലുപരി പ്രകൃതി വിഭവങ്ങളുടെ നാളെക്കുള്ള കരുതൽ കൂടി മുന്നിൽ കണ്ടുകൊണ്ടുള്ളതാവണം വികസന മാതൃകകൾ. രാജ്യത്തെ ഗ്രാമങ്ങളിൽ ഭൂരിപക്ഷവും അവരുടെ ഉപജീവനമാർഗമായി ആശ്രയിക്കുന്നത് കൃഷിയും അനുബന്ധ തൊഴിലുകളുമാണ്. മഴയുടെ ലഭ്യതയിൽ ഉണ്ടാകുന്ന വ്യതിയാനം കാർഷിക മേഖലയിൽ സൃഷ്ടിക്കുന്ന പ്രതിസന്ധി ഗ്രാമീണ ജനതയുടെ പാർശ്വവൽക്കരണവും ദാരിദ്ര്യവും കൂടുതൽ കഠിനതരമാകുന്നതിനു കാരണമാകും. ഗ്രാമീണ ജനതയുടെ ജീവിതം അത്രമേൽ പ്രകൃതിവിഭവങ്ങളെയും കാലാവസ്ഥയെയും ആശ്രയിച്ചിരിക്കുന്നു. കാർഷിക വിളകളുടെയും കന്നുകാലി സമ്പത്തിന്റെയും കുറഞ്ഞ ഉൽപ്പാദനക്ഷമത, മണ്ണിന്റെ ഫലഭൂയിഷ്ഠതയിൽ വന്നിട്ടുള്ള ശോഷണം, പ്രകൃതി വിഭവങ്ങളുടെ കുറവ് ഇവ ഗ്രാമീണ മേഖലയിലെ ദാരിദ്ര്യത്തിന്റെ തോത് വർധിപ്പിക്കുന്നു. ഈ യാഥാർഥ്യം മുന്നിൽ കണ്ടുകൊണ്ടുള്ള ഗ്രാമ വികസന ദാരിദ്ര്യ ലഘൂകരണ പ്രവർത്തനങ്ങൾ ആസൂത്രണം ചെയ്യുന്നതിന് പ്രകൃതി വിഭവങ്ങളെ സംരക്ഷിച്ചുകൊണ്ടുള്ള ഇടപെടലുകളും മണ്ണിന്റെ ഉൽപ്പാദനക്ഷമത വർധിപ്പിക്കുന്നതിനുതകുന്ന പ്രവർത്തനങ്ങളും ആവശ്യമാണ്. ഈ ലക്ഷ്യം സാധ്യമാകുന്നതിന് വിവിധ മേഖലകളെ സംയോജിപ്പിച്ചുകൊണ്ടുള്ള സമഗ്രമായ ആസൂത്രണ രീതിയാണ് ആവശ്യം.

ഭൂമിയുമായി ബന്ധപ്പെട്ട നടക്കുന്ന എല്ലാ ഉൽപ്പാദക പ്രവർത്തനങ്ങളും ആ പ്രദേശത്തെ ഭൂപ്രകൃതിയും മണ്ണിന്റെ ഘടനയും ലഭ്യമായ ജൈവസമ്പത്തും ഏകോപിപ്പിച്ച കൊണ്ടുള്ള നീർത്തടാധിഷ്ഠിത പ്രവർത്തനങ്ങളിലൂടയേ സാധ്യമാകുകയുള്ളു. നീർത്തടം സങ്കീർണവും ചലനാത്മകവും ആയ പ്രകൃതിയിൽ സാമൂഹിക പ്രതിബദ്ധതയിൽ ഊന്നിയുള്ള പ്രവർത്തനങ്ങൾ നടക്കുന്ന പ്രദേശമാണ്. സമഗ്രമായ വികസനലക്ഷ്യം മുൻനിർത്തി ഉൽപ്പാദകഘടകങ്ങളെ ശരിയായ രീതിയിൽ ക്രമീകരിച്ചുകൊണ്ട്, പദ്ധതി ആസൂത്രണം നീർത്തടപ്രദേശത്തു നടത്തേണ്ടതുണ്ട്.

കേരള സർക്കാർ മണ്ണ-ജല, സംരക്ഷണത്തിന്റെ ഭാഗമായി മണ്ണുസംരക്ഷണ വകുപ്പ് മുഖേനയും മറ്റ് വകുപ്പുകൾ വഴിയും വിവിധ പദ്ധതികൾ ആവിഷ്കരിച്ചിട്ടുണ്ട്. മണ്ണിന്റെ ഫലഭൂയിഷ്ഠി, മണ്ണിന്റെ ജലസംഭരണ ശേഷി എന്നിവ വർദ്ധിപ്പിക്കുക എന്ന ലക്ഷ്യത്തോടെ. മണ്ണുസംരക്ഷണ വകുപ്പ് നടത്തുന്ന നീർത്തടവികസന പദ്ധതികളാണ് Contour Farming, സമ്മിശ്ര ബഹുതല കൃഷി, നീർക്കുഴി (Contour trenching), കോളർ ബണ്ടുകൾ, തടമെടുക്കൽ, Check Dams, ജൈവ തടയണ (Live Checks), കോണ്ടൂർ വരമ്പുകൾ (Stone Pitched Contour bunds) പുതയിടൽ തുടങ്ങിയവ. ചെറുതോ വലുതോ ആയ ഏതൊരു ജലസ്രോതസ്സിനും അതിലേയ്ക്ക് വെള്ളം ഒഴുകിയെത്തുന്ന ഒരു ഭൂവിഭാഗത്തിനു ചുറ്റുമായി കുന്നിന്റെ നെറുക മുതൽ ജലസ്രോതസ്സിന്റെ ബഹിർഗമന സ്ഥാനം വരെ നീളുന്ന ആ ഭൂവിഭാഗം ഒന്നാകെ ഉൾപ്പെടുന്ന നീർത്തട പ്രദേശത്തിന്റെ സമഗ്രവും സുസ്ഥിരവുമായ വികസനമാണ് ലക്ഷ്യം.

കേരളത്തിന്റെ ആകെ വിസ്തൃതിയുടെ 48% വരുന്ന മലനാട് പ്രദേശവും ഉൾനാടൻ കുന്നിൽ പ്രദേശങ്ങളും കൂടി ചേർത്താൽ കേരളത്തിൽ കൃഷി ഭൂമിയുടെ ഭൂരിഭാഗവും ചരിവോരങ്ങളായിരിക്കും.

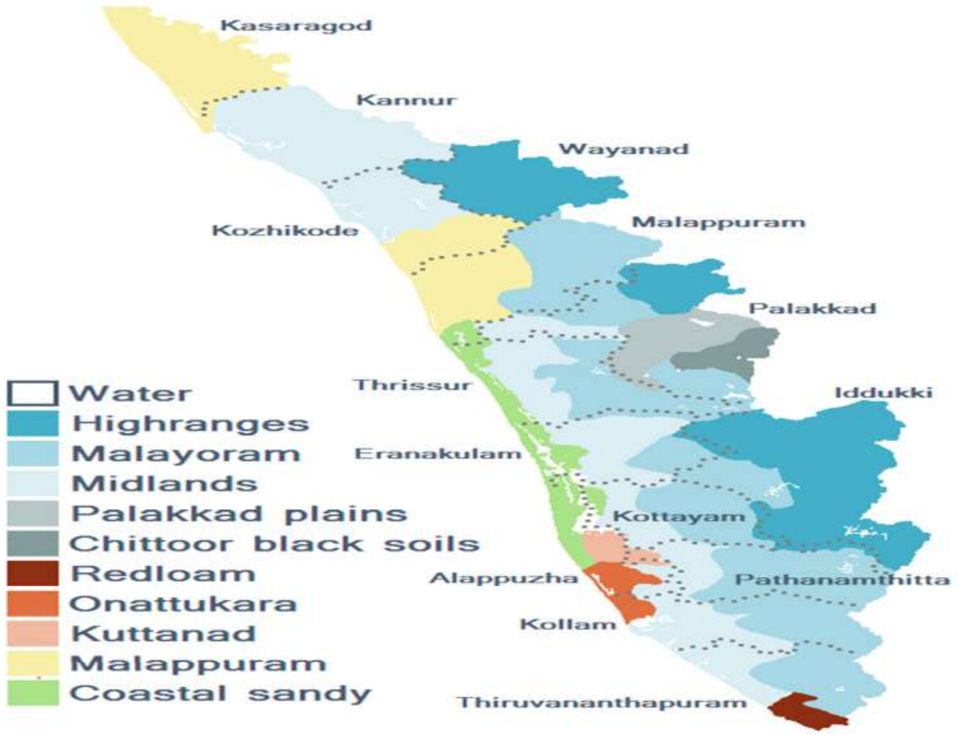

ഇത്തരം ഭൂമിയിൽ കൃഷിക്ക് അനുയോജ്യമായ രീതിയിൽ ജീവകങ്ങളും ജലാംശവും നിലനിർത്തിക്കൊണ്ടുള്ള മണ്ണുസംരക്ഷണ സംവിധാനങ്ങൾ ഏർപ്പെടുത്തേണ്ടതുണ്ട്. ഇതിനായി ജൈവമുറകളോടൊപ്പം പ്രാദേശികമായി ലഭിക്കുന്ന റിസോഴ്സസിനു പ്രാധാന്യം നൽകിക്കൊണ്ടുള്ള നിർമ്മിതികൾ കൂടി പ്രാവർത്തികമാക്കേണ്ടത് അനിവാര്യമാണ്.

12 മുതൽ 47 ശതമാനം വരെ ചരിവുള്ള പ്രദേശങ്ങളിൽ തട്ടുതിരിക്കലാണ് മണ്ണ്-ജല സംരക്ഷണത്തിന് അനുയോജ്യം. ലഭ്യമായ മേൽ മണ്ണിന്റെ പകുതിയിൽ കൂടുതൽ ആഴത്തിൽ മണ്ണിളക്കി മാറ്റി നിരപ്പാക്കാൻ ഉപയോഗിക്കുന്നത് മേൽമണ്ണിന് മുകളിൽ ഫലഭൂയിഷ്ഠി കുറഞ്ഞ അടിമണ്ണ് കലരാൻ കാരണമാകുന്നു എന്നതാണ് ഈ രീതിയുടെ പരിമിതി. മണ്ണുസംരക്ഷണം കൃഷിക്കാർക്ക് കൂടുതൽ ഉത്പാദന ത്തിനും വിളവിനും മാത്രമല്ല ഭാവി തലമുറയ്ക്കു കൂടി പ്രയോജനപ്പെടുന്നതാണ്.

1.2. മണ്ണുസംരക്ഷണ പദ്ധതി വിലയിരുത്തൽ പഠന സർവേയുടെ ഉദ്ദേശ്യ ലക്ഷ്യങ്ങൾ

- ❖ മണ്ണുസംരക്ഷണ പദ്ധതികൾ നടപ്പിലാക്കിയത് മൂലം പദ്ധതി പ്രദേശത്തിനുണ്ടായ പുരോഗതി വിലയിരുത്തുക
- ❖ മണ്ണുസംരക്ഷണ പദ്ധതികൾ നടപ്പിലാക്കിയത് മൂലമുള്ള ഭൂവിനിയോഗ മാറ്റം വിലയിരുത്തുക
- ❖ ദീർഘകാല വിളകളിൽ നിന്നും കാലിക വിളകളിൽ നിന്നും ലഭിക്കുന്ന ഉൽപ്പാദനം, മൂല്യം ഇവ വിലയിരുത്തുക
- ❖ പദ്ധതിക്ക് ശേഷമുള്ള ജല ലഭ്യത വിശകലനം ചെയ്യുക
- ❖ നടപ്പിലാക്കിയ പദ്ധതികളുടെ പരിപാലനം വിലയിരുത്തുക
- ❖ മണ്ണുസംരക്ഷണ വകുപ്പ് മുഖേനയല്ലാതെ നടപ്പിലാക്കിയ മണ്ണുസംരക്ഷണ പ്രവർത്തനങ്ങൾ മനസ്സിലാക്കുക
- ❖ പദ്ധതി പ്രദേശത്തു നടത്താനുള്ള തുടർ പ്രവർത്തനങ്ങളും പ്രശ്നബാധിത സ്ഥലങ്ങളും ചൂണ്ടിക്കാട്ടുക

1.3. വിലയിരുത്തൽ പഠന കാലയളവ്

കാർഷിക വർഷം അടിസ്ഥാനമാക്കിയാണ് മണ്ണുസംരക്ഷണ പദ്ധതികളുടെ വിലയിരുത്തൽ പഠനം സാമ്പത്തിക സ്ഥിതി വിവരക്കണക്ക് വകുപ്പ് നടത്തി വരുന്നത്. 2020-21 കാർഷിക വർഷം (2020 ജൂലൈ - 2021 ജൂൺ) നടത്തിയ പഠനത്തിന്റെ വിവരങ്ങളാണ് ഈ റിപ്പോർട്ടിൽ ഉൾപ്പെടുത്തിയിട്ടുള്ളത്

1.4. നീർത്തടം (വാട്ടർഷെഡ്)

ഒരു പൊതു ജലനിർഗ്ഗമന ചാലിലേയ്ക്ക് ഏതെല്ലാം പ്രദേശത്ത് നിന്നും മഴ വെള്ളം ഒഴുകിയെത്തുന്നുണ്ടോ ആ പ്രദേശമാകെ ജലനിർഗ്ഗമനചാലിന്റെ നീർത്തടം എന്നറിയപ്പെടുന്നു. അതായത് ഒരു പുഴ / തോട് / അരുവിയിലേക്ക് എത്ര മാത്രം പ്രദേശത്തെ വെള്ളം ഒഴുകിയെത്തുന്നുവോ ആ പ്രദേശത്തെ പുഴ / തോട് / അരുവിയുടെ നീർത്തടം എന്ന് വിളിക്കുന്നു. ഒരു നീർത്തടത്തെ വലയം ചെയ്യുന്ന ഉയർന്ന ഭൂപ്രതലങ്ങളായിരിക്കും അതിന്റെ അതിർത്തികൾ. ഏതൊരു നീർച്ചാലിലേയ്ക്കും ജലം ഒഴുകിയെത്തുന്ന മുഴുവൻ പ്രദേശത്തിന്റെയും അതിർത്തി,

ഉത്ഭവ സ്ഥാനം, നീർമറി രേഖ , പ്രകൃതിദത്ത നീർച്ചാലുകൾ, ജല ഗ്രഹണ മേഖല, ആദേശ മേഖല എന്നിവയൊക്കെ നീർത്തടത്തിന്റെ ഭാഗമാണ്. നീർത്തടത്തിന്റെ വലിപ്പമനുസരിച്ച് സൂക്ഷ്മനീർത്തടം, ചെറുനീർത്തടം, ലഘുനീർത്തടം, ഉപ നീർത്തടം, നദീതടം എന്നിങ്ങനെ തരം തിരിക്കുന്നു.

ചിത്രം : നീർത്തടം (വാട്ടർഷെഡ്)

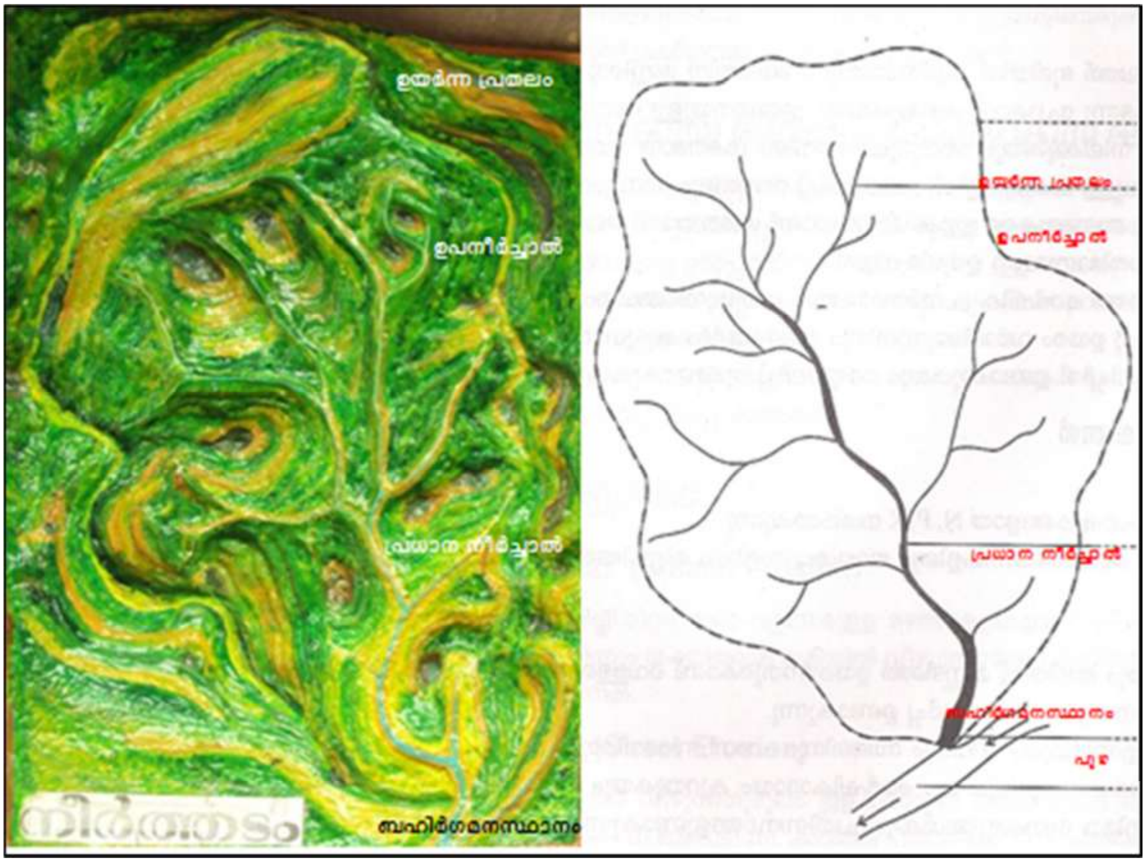

1.5. നീർത്തടാധിഷ്ഠിത വികസനം

ഭൂമുഖത്തെ ഏതൊരു തുണ്ടു ഭൂമിയും ഏതെങ്കിലും ഒരു നീർത്തടത്തിന്റെ ഭാഗമായിരിക്കും. നീർത്തടം എന്നത് മണ്ണ്, ജലം ,ജൈവസമ്പത്ത് എന്നിവയുടെ പരസ്പര ബന്ധിതമായ പ്രകൃതിയുടെ ഒരു യൂണിറ്റ് ആയതിനാൽ തന്നെ സുസ്ഥിര വികസനം ആസൂത്രണം ചെയ്യുന്നതിനും നടപ്പിലാക്കുന്നതിനും ഏറ്റവും അനുയോജ്യമായ യൂണിറ്റാണ്. അടിസ്ഥാന വിഭവങ്ങളായ മണ്ണ്, ജലം, ജൈവ സമ്പത്ത് എന്നിവയിൽ ഒന്നിനുണ്ടാകുന്ന ആഘാതം മറ്റു രണ്ടിനെയും ബാധിക്കുമെന്നുള്ളതിനാലും ജലത്തിന്റെ ലഭ്യത, മണ്ണിന്റെ തരം, സസ്യ

ജന്തുജാലങ്ങളുടെ സാന്നിധ്യം എന്നിവ ഓരോ നീർത്തടത്തിലും വ്യത്യസ്തമായതിനാലും നീർത്തടാധിഷ്ഠിത വികസനം പ്രാധാന്യമർഹിക്കുന്നു. പ്രകൃതിയാൽ നിർണ്ണയിക്കപ്പെട്ട അതിർത്തികൾ മാറ്റമില്ലാത്തത് ആയതിനാൽ വിവിധ വകുപ്പുകൾ പരിസ്ഥിസ്ഥിതി സൗഹൃദ സുസ്ഥിര വികസന പദ്ധതികൾ നീർത്തടാടിസ്ഥാനത്തിലാണ് ആസൂത്രണം ചെയ്യുന്നത്.

ചിത്രം : അടിസ്ഥാന വിഭവങ്ങൾ - മണ്ണ്,ജലം, ജൈവജാലങ്ങൾ

1.6. പഠനരീതി

ഇവാല്യുവേഷൻ സർവേ 2020-21 ൽ തെരഞ്ഞെടുത്ത വാട്ടർഷെഡിലെ/മണ്ണ സംരക്ഷണപദ്ധതി പ്രദേശത്തെ മുഴുവൻ താമസക്കാരിൽ നിന്നും വിവരശേഖരണം നടത്തുകയും മണ്ണ സംരക്ഷണ വകുപ്പ് നടപ്പാക്കിയ പദ്ധതിയോടൊപ്പം മറ്റ് ഏജൻസികൾ വഴിയോ സ്വകാര്യ വ്യക്തികൾ നേരിട്ടോ നടപ്പാക്കിയ എല്ലാ

മണ്ണ-ജലസംരക്ഷണ പദ്ധതികളേയും അവലോകനം ചെയ്യുകയും അത് മൂലം വാട്ടർഷെഡ് പ്രദേശത്തുണ്ടായ പുരോഗതി കണ്ടെത്തുകയും വിടവുകൾ കണ്ടെത്തി ബന്ധപ്പെട്ട കേന്ദ്രങ്ങളിൽ എത്തിക്കുകയുമാണ് ലക്ഷ്യമിടുന്നത്. ഇതുമൂലം തെരഞ്ഞെടുത്ത വാട്ടർഷെഡിൽ വിവിധ മാർഗ്ഗങ്ങളിലൂടെ നടപ്പാക്കിയ മണ്ണ-ജലസംരക്ഷണപദ്ധതികൾ വഴി ഉണ്ടായിട്ടുള്ള നേട്ടങ്ങൾ പഠനവിധേയ മാക്കുന്നതോടൊപ്പം മണ്ണസംരക്ഷണവകുപ്പിന്റെ ഇടപെടൽ മൂലം പ്രസ്തുത വാട്ടർഷെഡിൽ ഉണ്ടായ നേട്ടങ്ങളും വിടവുകളും കണ്ടെത്തുന്നതിനും സാധിക്കുന്നു. ജില്ലാ തലത്തിൽ പ്രത്യേകം റിപ്പോർട്ടുകൾ പ്രസിദ്ധീകരിക്കുന്നതു വഴി ജില്ലാ ആസൂത്രണ സമിതികൾക്ക് ഈ വിഷയത്തിൽ ഇടപെടാനും മറ്റ് നീർത്തട വികസന പദ്ധതിപ്രവർത്തനങ്ങൾ കൂടുതൽ കാര്യക്ഷമതയോടെ നിർവ്വഹണം നടത്തുന്നതിന് തദ്ദേശഭരണ സർക്കാരുകൾക്ക് മാർഗ്ഗനിർദ്ദേശം നൽകുന്നതിനും സാധിക്കും.

പദ്ധതി പ്രദേശത്തെ കൈവശഭൂമിയുടെ അടിസ്ഥാനത്തിൽ ഗുണഭോക്താക്കളെ 4 സ്റ്റാറ്റങ്ങളായി തരം തിരിക്കുന്നു.

പട്ടിക-1

സ്ട്രാറ്റം	വിസ്തീർണ്ണം (ഏക്കറിൽ)
1	1 ഏക്കറിൽ താഴെ
2	1 മുതൽ 3 ഏക്കറിന് താഴെ
3	3 മുതൽ 5 ഏക്കറിന് താഴെ
4	5 ഏക്കറും അതിനു മുകളിലും

അധ്യായം-2

27 പുതുവൽ ലാന്റ് സ്ളൈഡ് സ്റ്റെബിലൈസേഷൻ പദ്ധതി

2017-18 സാമ്പത്തിക വർഷം ഇടുക്കി ജില്ലയിൽ പീരുമേട് താലൂക്കിൽ ഉൾപ്പെടുന്ന ഉപ്പുതറ പഞ്ചായത്തിലെ 13, 14 (ഭാഗികം) വാർഡുകളിലാണ് "27 പുതുവൽ ലാന്റ് സ്ളൈഡ് സ്റ്റെബിലൈസേഷൻ" പദ്ധതി നടപ്പിലാക്കിയത്. ഈ പ്രദേശത്ത് പ്രധാനമായും കോണ്ടൂർ ബണ്ടിംഗ് ആണ് ചെയ്തിട്ടുള്ളത്. പുല്ലുവച്ച് പിടിപ്പിക്കൽ, പാർശ്വഭിത്തി നിർമ്മാണം, മഴക്കുഴി നിർമ്മാണം തുടങ്ങിയ പ്രവർത്തനങ്ങളും നടപ്പാക്കിയിട്ടുണ്ട്. ഇതു സംബന്ധിച്ച വിശദ വിവരങ്ങൾ ചുവടെ ചേർക്കുന്നു .

2.1. കോണ്ടൂർ ബണ്ടിംഗ്

ഉപരിതല ഒഴുക്കിനെ തടയാൻ പറമ്പുകളിൽ മണ്ണ്കൊണ്ടോ, കല്ലുകൊണ്ടോ നിർമ്മിക്കുന്ന തടസ്സങ്ങളാണ് കോണ്ടൂർ ബണ്ടുകൾ. മണ്ണ് കയ്യാല, കല്ല് കയ്യാല, തിരണകൾ, കയ്യാലമാടൻ, കൊള്ള് എന്നിവയെല്ലാം ഈ ഗണത്തിൽ ഉൾപ്പെടും. മഴ കുറഞ്ഞ സ്ഥലങ്ങളിൽ ജലസംരക്ഷണത്തിനും മഴ കൂടുതൽ ഉള്ള സ്ഥല ങ്ങളിൽ മണ്ണുസംരക്ഷണത്തിനും ഇത് സഹായിക്കുന്നു. ചരിവുള്ള പ്രദേശങ്ങളിൽ തട്ടുകൾ തിരിച്ച് കൃഷി ചെയ്യുന്ന രീതിയാണ് കോണ്ടൂർബണ്ടിംഗ്. റബ്ബർ, തേയില, കാപ്പി, കുരുമുളക് എന്നീ വിളകൾ കോണ്ടൂർബണ്ടിംഗ് വഴി കൃഷി ചെയ്യുന്നതിന് അനുയോജ്യമാണ്. '27 പുതുവൽ ലാന്റ് സ്ളൈഡ് സ്റ്റെബിലൈസേഷൻ' പദ്ധതിയുടെ ഭാഗമായി നൂറോളം ഗുണഭോക്താക്കളുടെ 155 ഹെക്ടർ സ്ഥലത്തിനായി 41,26,000/- രൂപ മുതൽ മുടക്കിൽ 25000 ച.മീ കല്ല് കയ്യാല പണിയിച്ചിട്ടുണ്ട്.

2.2.പാർശ്വഭിത്തി നിർമ്മാണം

തോട്ടുകളുടേയും, അരുവികളുടേയും, പുരയിടങ്ങളുടേയും വശങ്ങൾ സംരക്ഷിക്കുന്നതിനാണ് പാർശ്വഭിത്തി നിർമ്മിക്കുന്നത്. തോട്ടുകളുടെ വശങ്ങളുടെ സംരക്ഷണത്തിന് മുള, ഈറ, കൈത എന്നിവ നട്ടു വളർത്തിക്കൊണ്ടും പാർശ്വ സംരക്ഷണം സാധ്യമാക്കുന്നു. വാട്ടർഷെഡിൽ ഉൾപ്പെടുന്ന ചെറിയ തോടുകളുടെ പാർശ്വഭിത്തികൾ കെട്ടി സംരക്ഷിക്കുന്നതിന്റെ ഭാഗമായി, 10,81,884/- രൂപ മുടക്കി 861.50 മീറ്റർ നീളത്തിൽ കാട്ടുകല്ല് ഉപയോഗിച്ചുള്ള പാർശ്വഭിത്തി നിർമ്മാണം പൂർത്തീകരിച്ചിട്ടുണ്ട്. കൂടാതെ 5,59,832/- രൂപ ചെലവഴിച്ച് 180 മീറ്റർ നീളത്തിൽ കരിങ്കല്ല് ഉപയോഗിച്ചുള്ള പാർശ്വഭിത്തി കെട്ടി സംരക്ഷിക്കുന്നതിനും കഴിഞ്ഞിട്ടുണ്ട്.

2.3 പുല്ലുവച്ചു പിടിപ്പിക്കൽ

മണ്ണുസംരക്ഷണത്തിനായി തീറ്റപ്പുല്ല്, കുറ്റിച്ചെടികൾ എന്നിവ നിശ്ചിത അകലത്തിൽ നടുന്നു. '27 പുതുവൽ ലാന്റ് സ്ലൈഡ് സ്റ്റെബിലൈസേഷൻ' പദ്ധതിയുടെ ഭാഗമായി 16,829/- രൂപ ചെലവഴിച്ച് 1695 മീറ്റർ പുല്ലുവച്ചു പിടിപ്പിക്കാൻ സാധിച്ചിട്ടുണ്ട്.

2.4. മഴക്കുഴി നിർമ്മാണം

മഴവെള്ളത്തെ മണ്ണിലാഴ്ത്തി ഭൂഗർഭ ജലവിതാനം ഉയർത്താൻ പുരയിടങ്ങളിലും കൃഷിസ്ഥലങ്ങളിലും കുഴിക്കുന്ന കുഴികളാണ് മഴക്കുഴികൾ. പദ്ധതി പ്രദേശത്ത് മഴക്കുഴികളുടെ നിർമ്മാണവും നടത്തിയിട്ടുണ്ട്.

അധ്യായം – 3

മണ്ണുസംരക്ഷണ വിലയിരുത്തൽ പഠനം- പ്രധാന സൂചകങ്ങൾ

3.1. പൊതുവിവരങ്ങൾ

2020-21 വർഷത്തെ മണ്ണുസംരക്ഷണ പദ്ധതി വിലയിരുത്തൽ പഠനത്തിനായി ഇടുക്കി ജില്ലയിൽ 27 പുതുവൽ ലാന്റ് സ്ലൈഡ് സ്റ്റെബിലൈസേഷൻ പദ്ധതിയാണ് തെരഞ്ഞെടുത്തത്. 220 ഹെക്ടർ ഭൂപ്രദേശത്ത് പദ്ധതി വ്യാപിച്ചുകിടക്കുന്നു. പദ്ധതി പ്രദേശത്തിന്റെ ആകെ വിസ്തൃതിയായ 220 ഹെക്ടറിൽ പകുതിയോളം മലങ്കര ടീ എസ്റ്റേറ്റിന്റെ (കരിന്തരുവി) ഭാഗമാണ്. എസ്റ്റേറ്റ് പ്രദേശം ഒഴികെയുള്ള കാർഷിക മേഖലയിലാണ് പദ്ധതി നടപ്പിലാക്കിയതും സർവേ നടത്തിയിട്ടുള്ളതും. പീരുമേട് താലൂക്കിലെ, കട്ടപ്പന ബ്ളോക്കിലുള്ള ഉപ്പുതറ പഞ്ചായത്തിലെ വാർഡ് 13 - കരിന്തരുവി, വാർഡ് 14-പുതുവൽ, വാർഡ് 15 - കൈതപാൽ എന്നീ വാർഡുകൾ ഉൾപ്പെട്ടതാണ് '27 പുതുവൽ ലാന്റ് സ്ലൈഡ് സ്റ്റെബിലൈസേഷൻ' പദ്ധതി പ്രദേശം. വാർഡ് 13 കരിന്തരുവിയിലാണ് പദ്ധതിയുടെ സിംഹഭാഗവും ഉൾപ്പെട്ടിട്ടുള്ളത്. ഈ പ്രദേശത്തെ ഭൂരിഭാഗം കുടുംബങ്ങളും മേൽപ്പറഞ്ഞ എസ്റ്റേറ്റുമായി ബന്ധപ്പെട്ട് ഉപജീവനം നടത്തുന്നവരാണ്. ബാക്കിയുള്ളവരിലധികവും കാർഷികവൃത്തിയിൽ ഏർപ്പെട്ടിരിക്കുന്ന കുടുംബങ്ങളാണ്. മണ്ണുസംരക്ഷണ പദ്ധതിയുടെ ഭാഗമായി ഈ പ്രദേശത്ത് പ്രധാനമായും കോണ്ടൂർബണ്ടിംഗ് ആണ് ചെയ്തിട്ടുള്ളത്. 2016 ആഗസ്റ്റ് മാസം ആരംഭിച്ച് 2018 മാർച്ചിൽ ഈ പദ്ധതി പൂർത്തീകരിച്ചു.

3.1.1. ജനസംഖ്യ

സർവേ നടത്തിയ പദ്ധതി പ്രദേശത്ത് 228 കുടുംബങ്ങളിലായി 970 സ്ത്രീകളും 830 പുരുഷൻമാരും ഉൾപ്പെടെ ആകെ 1800 പേരാണ് താമസിക്കുന്നത്. ട്രാൻസ്ജെൻഡർ വിഭാഗത്തിൽ ആരുംതന്നെ ഇല്ല.

പട്ടിക-2

സ്ത്രീകൾ	പുരുഷൻമാർ	ട്രാൻസ്ജെൻഡർ	ആകെ
970	830	-	1800

ഇതിൽ പട്ടികജാതി കുടുംബങ്ങൾ 26 ഉം മറ്റുള്ളവർ 202 ഉം ആണ്. പട്ടികവർഗ്ഗ വിഭാഗത്തിലുള്ളവർ പ്രസ്തുത പദ്ധതി പ്രദേശത്ത് താമസിക്കുന്നില്ല. പട്ടികജാതി കുടുംബങ്ങളിൽ APL വിഭാഗത്തിൽ 3 ഉം BPL വിഭാഗത്തിൽ 23 ഉം കുടുംബങ്ങൾ ഉൾപ്പെടുന്നു. മറ്റുള്ളവരിൽ APLവിഭാഗത്തിൽ 72 ഉം, BPL വിഭാഗത്തിൽ 130 ഉം കുടുംബങ്ങളാണ് ഉള്ളത്.

പട്ടിക-3

കുടുംബങ്ങൾ	APL	BPL	ആകെ
പട്ടികജാതി	3	23	26
മറ്റുള്ളവർ	72	130	202
ആകെ	75	153	228

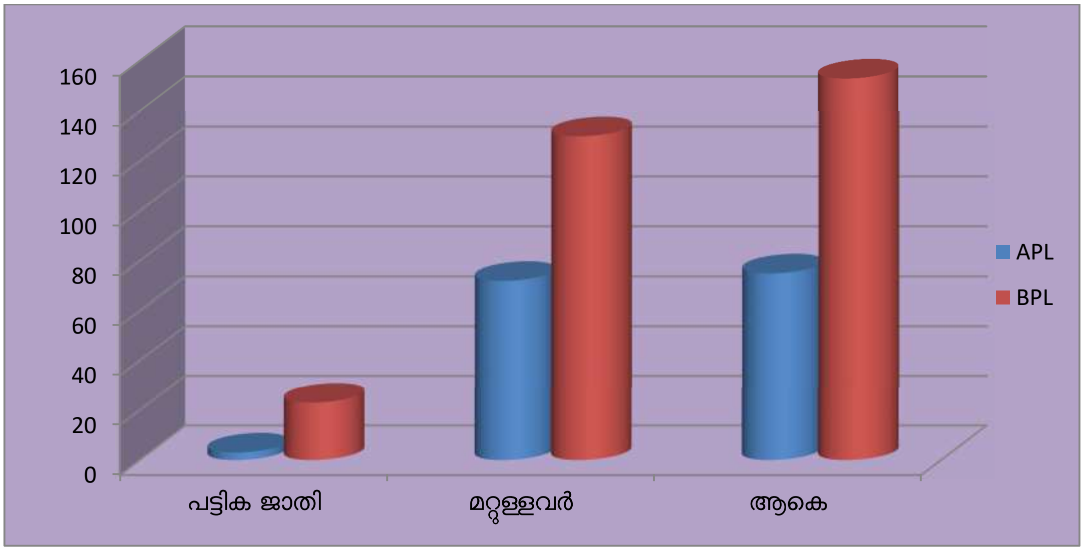

3.1.2. പദ്ധതിപ്രദേശത്തെ സ്ഥാപനങ്ങൾ

രണ്ട് അംഗനവാടികൾ പ്രസ്തുത പ്രദേശത്ത് ഉണ്ട്. LP, UP, HS, HSS സ്കൂളുകളൊന്നും പദ്ധതി പ്രദേശത്ത് ഉൾപ്പെടുന്നില്ല. കൂടാതെ ആർട്സ്/ സയൻസ് കോളേജുകൾ, പ്രൊഫഷണൽ കോളേജുകൾ, സർക്കാർ ഓഫീസുകൾ, എന്നിവയൊന്നും പദ്ധതി പ്രദേശത്ത് ഉൾപ്പെടുന്നില്ല. ആരോഗ്യ വകുപ്പിന്റെ ഒരു സബ് സെന്റർ പ്രസ്തുത പദ്ധതി പ്രദേശത്ത് പ്രവർത്തിക്കുന്നു. കൂടാതെ കരിന്തരുവി ടീ ഫാക്ടറി എന്ന സ്വകാര്യ സ്ഥാപനവും പദ്ധതി പ്രദേശത്ത് പ്രവർത്തിക്കുന്നു. വൻകിട വ്യവസായശാലകളൊന്നും പദ്ധതിപ്രദേശത്ത് പ്രവർത്തിക്കുന്നില്ല. സർക്കാർ കുടിവെള്ളപദ്ധതികളും പ്രദേശത്ത് ഇല്ല. വാട്ടർഷെഡിനുള്ളിൽ സ്ഥലമുള്ളവരും എന്നാൽ പദ്ധതിപ്രദേശത്തിന് പുറത്ത് താമസിക്കുന്നവരുമായി 10 കുടുംബങ്ങളുണ്ട്. അവർക്ക് ആകെ 500 സെന്റ് ഭൂമി പദ്ധതി പ്രദേശത്തിനകത്ത് ഉണ്ട്. സഹകരണ സ്ഥാപനങ്ങൾ പദ്ധതി പ്രദേശത്ത് പ്രവർത്തിക്കുന്നില്ല. 11 കുടുംബശ്രീ യൂണിറ്റുകൾ പദ്ധതി പ്രദേശത്ത് പ്രവർത്തിക്കുന്നു. 15 അടി ശരാശരി ആഴത്തിലുള്ള 20 കിണറുകളും, 350 അടി ശരാശരി ആഴത്തിലുള്ള 100 കുഴൽ കിണറുകളും പ്രസ്തുത പ്രദേശത്ത് നിലവിലുണ്ട്. പദ്ധതി പ്രദേശത്ത് 4 മഴവെള്ള സംഭരണികളാണ് ഉള്ളത്. പദ്ധതി പ്രദേശത്ത് മണ്ണുസംരക്ഷണ വകുപ്പ് പദ്ധതി നടപ്പിലാക്കി പൂർത്തിയാക്കിയതിനുശേഷം വാട്ടർഷെഡിന്റെ നവീകരണത്തിനായി മറ്റ് ഏജൻസികൾ (RIDF, പഞ്ചായത്ത്, MGNREGS, സ്വന്തം നിലയിൽ) കോണ്ടൂർ ബണ്ടിംഗിനായി 75,33,150/-രൂപയും മഴക്കുഴി നിർമ്മാണത്തിനായി 17,200/- രൂപയും ചെലവഴിച്ചിട്ടുണ്ട്.

3.1.3. ജലസേചന സ്ഥിതി

സർവേ നടത്തിയ ആകെ 18,671 സെന്റ് ഭൂമിയിൽ 6983 സെന്റ് ഭൂമി (37.4%) ജലസേചനമുള്ള വിഭാഗത്തിലും 11,688 സെന്റ് (62.6%) ജലസേചനമില്ലാത്ത വിഭാഗത്തിലും ഉൾപ്പെടുന്നു.

പട്ടിക-4

ജലസേചനമുള്ള ഭൂമി	ജലസേചനമില്ലാത്ത ഭൂമി
37.4%	62.6%

3.1.4. ഭൂവിനിയോഗരീതി

തരിശ് 20.28%, കൃഷിയ്ക്ക് ഉപയുക്തമല്ലാത്തത് 34.94%, മറ്റ് ഉപയോഗങ്ങൾ 44.78% എന്നിങ്ങനെ ഭൂവിനിയോഗരീതി തരംതിരിച്ച് സർവേയിൽ രേഖപ്പെടുത്തിയിരിക്കുന്നു. പദ്ധതിയിൽ ഉൾപ്പെട്ട പ്രദേശത്ത് കല്ലും പാറയും നിറഞ്ഞ ഭൂമിയുണ്ടെന്നും, പദ്ധതിയ്ക്കു ശേഷം വിളകൾ വളരുവാൻ യോഗ്യമായ ഭൂമി കൂടുകയും കാർഷിക ഉത്പാദനം വർദ്ധിക്കുകയും ചെയ്തു. പ്രധാനവിളകൾ തെങ്ങ്, പ്ലാവ്, മാവ്, മരച്ചീനി എന്നിവയാണ്.

രണ്ട് കുടുംബങ്ങൾ ആദായകരമല്ലാത്തതിനാൽ കൃഷി ചെയ്യുന്നില്ല എന്നും ഒരു കുടുംബം മണ്ണുസംരക്ഷണം ആവശ്യമുള്ളതിനാലും നാല് കുടുംബം മറ്റ് കാരണങ്ങളാലും കൃഷി ചെയ്യുന്നില്ല എന്നും അഭിപ്രായപ്പെട്ടു.

മണ്ണുസംരക്ഷണ പ്രവർത്തനങ്ങൾ നടപ്പിലാക്കിയതുമൂലം മണ്ണിന്റെ ഫലഭൂയിഷ്ഠത വളരെയധികം മെച്ചപ്പെട്ടുവെന്ന് 29.32% ഗുണഭോക്താക്കളും, സാമാന്യം മെച്ചപ്പെട്ടുവെന്ന് 67.54% ഗുണഭോക്താക്കളും, പ്രയോജനമുണ്ടായില്ല എന്ന് 3.14% ഗുണഭോക്താക്കളും സൂചിപ്പിച്ചു. മണ്ണിന്റെ ഘടനയിൽ ക്രമാതീതമായി വർദ്ധനവുണ്ടായെന്ന് 22.92% ഗുണഭോക്താക്കളും സാമാന്യം വർദ്ധിച്ചു എന്ന് 72.4% ഗുണഭോക്താക്കളും ഘടനയ്ക്ക് മാറ്റമൊന്നുമുണ്ടായില്ലായെന്ന് 4.69% ഗുണഭോക്താക്കളും അഭിപ്രായപ്പെട്ടു.

സ്റ്റാറ്റസ്റ്റിക്സ് വകുപ്പ് ഉദ്യോഗസ്ഥർ പ്രദേശവാസിയിൽ നിന്നും വിവരശേഖരണംനടത്തുന്നു.

മണ്ണു-സംരക്ഷണ പദ്ധതിയെക്കുറിച്ചുള്ള വിവരങ്ങൾ മണ്ണു-സംരക്ഷണ പദ്ധതി ഉദ്യോഗസ്ഥൻ മുഖേനയാണ് അറിയാൻ കഴിഞ്ഞതെന്ന് 35.94% ഗുണഭോക്താക്കളും ഗ്രാമ, ബ്ലോക്ക്, പഞ്ചായത്ത് അധികാരികളിൽ നിന്നുമാണ് അറിഞ്ഞതെന്ന് 54.69% ഗുണഭോക്താക്കളും അഭിപ്രായപ്പെട്ടു. മണ്ണുസംരക്ഷണ പദ്ധതിയെക്കുറിച്ചുള്ള പരിശീലനം മൂന്ന് ഗുണഭോക്താക്കൾക്കൊഴികെ മറ്റാർക്കും ലഭിച്ചിട്ടില്ലായെന്ന് സർവേയിൽ നിന്നും മനസ്സിലാക്കാൻ സാധിച്ചു. ബണ്ട് നിർമ്മാണം, തട്ടുകളാക്കൽ, ചെക്ക് ഡാമുകൾ, നീർച്ചാലുകൾ മുതലായവയിലാണ് പരിശീലനം ലഭിച്ചിട്ടുള്ളത്. ബണ്ടുകൾ ഇപ്പോഴും തുടർച്ചയായിട്ടുണ്ട് എന്ന് 58.85% ഗുണഭോക്താക്കളും ഭാഗങ്ങളായി മുറിക്കപ്പെട്ടു എന്ന് 38.02% ഗുണഭോക്താക്കളും പൂർണ്ണമായി നശിച്ചു എന്ന് 3.13% ഗുണഭോക്താക്കളും അഭിപ്രായപ്പെട്ടു

3.2. മണ്ണുസംരക്ഷണവകുപ്പ് നടപ്പിലാക്കിയ പദ്ധതിയുടെ ഗുണഭോക്താക്കളുടെ അഭിപ്രായം സംബന്ധിച്ച്.

മണ്ണ്-ജല സംരക്ഷണ പ്രവർത്തനങ്ങളെക്കുറിച്ചുള്ള അടിസ്ഥാന അവബോധം പദ്ധതിക്കു മുൻപ് 28.57% പേർക്കും പദ്ധതിയ്ക്ക് ശേഷം 93.41% പേർക്കും ഉള്ളതായി സൂചിപ്പിച്ചിരിക്കുന്നു. വാട്ടർഷെഡ് പദ്ധതിയെക്കുറിച്ചുള്ള അറിവ് പദ്ധതിക്ക് മുൻപ് 25.28% പേർക്കും പദ്ധതിക്ക് ശേഷം 98.9% പേർക്കും മറ്റ് മണ്ണ്-ജല സംരക്ഷണ പ്രവർത്തനങ്ങളെക്കുറിച്ചുള്ള അറിവ് പദ്ധതിയ്ക്ക് മുൻപ് 14.29% പേർക്കും പദ്ധതിക്ക് ശേഷം 34.07% പേർക്കും ഉള്ളതായും സൂചിപ്പിച്ചിരിക്കുന്നു.

3.3. പദ്ധതി അവലോകനം

2020-21 മണ്ണുസംരക്ഷണ സർവേയുടെ ഭാഗമായി മണ്ണുസംരക്ഷണ വകുപ്പ് നടപ്പിലാക്കിയ 27 പുതുവൽ ലാന്റ് സ്ളൈഡ് സ്റ്റെബിലൈസേഷൻ പദ്ധതി സന്ദർശിക്കുകയും പദ്ധതിയുടെ ഗുണഭോക്താക്കളെ കൂടാതെ പദ്ധതി പ്രദേശത്തെ മുഴുവൻ കുടുംബങ്ങളെയും സന്ദർശിച്ച് വിവരശേഖരണം നടത്തുകയും ചെയ്തു. പദ്ധതിപ്രദേശത്തുള്ള 228 കുടുംബങ്ങളിൽ 134 കുടുംബങ്ങളും കൃഷി പ്രധാന തൊഴിലായി സ്വീകരിച്ചിട്ടുള്ളവരാണ്. കാപ്പി, കുരുമുളക്, ഏലം, തേയില എന്നിവയാണ് ഈ പ്രദേശത്തെ പ്രധാന കാർഷികവിളകൾ. പശുവളർത്തൽ, ആട്ടുവളർത്തൽ, കോഴിവളർത്തൽ, മീൻവളർത്തൽ എന്നിവ അനുബന്ധ തൊഴിലായി സ്വീകരിച്ചിരിക്കുന്നു. പദ്ധതിയുടെ ഫലമായി വിളയിലെ സാന്ദ്രതയിലും, ഉൽപ്പാദന നിരക്കിലും വർദ്ധനവുണ്ടായി. പ്രദേശത്തെ മണ്ണൊലിപ്പിന്റെ തോത് കുറയ്ക്കാനും കഴിഞ്ഞു. കിണറുകളിലെ ജലവിതാനവും ഉയർത്താൻ കഴിഞ്ഞു. സർവേയുടെ വിശദവിവരങ്ങൾ പട്ടികയിൽ കൊടുത്തിരിക്കും പ്രകാരമാണ്.

3.3.1. ഗുണഭോക്താക്കളുടെ പ്രധാന തൊഴിൽ

പട്ടിക-5

തൊഴിൽ	തൊഴിൽ അടിസ്ഥാനത്തിൽ ഗുണഭോക്താക്കളുടെ എണ്ണം				
	സ്ലാറ്റം 1	സ്ലാറ്റം 2	സ്ലാറ്റം 3	സ്ലാറ്റം 4	ആകെ
കൃഷി	90	34	8	2	134
കാർഷികേതരം	5	1	0	0	6
കർഷക തൊഴിലാളി	45	3	1	0	49
കാർഷികേതര തൊഴിലാളി	18	0	0	0	18
മറ്റുള്ളവ	18	3	0	0	21

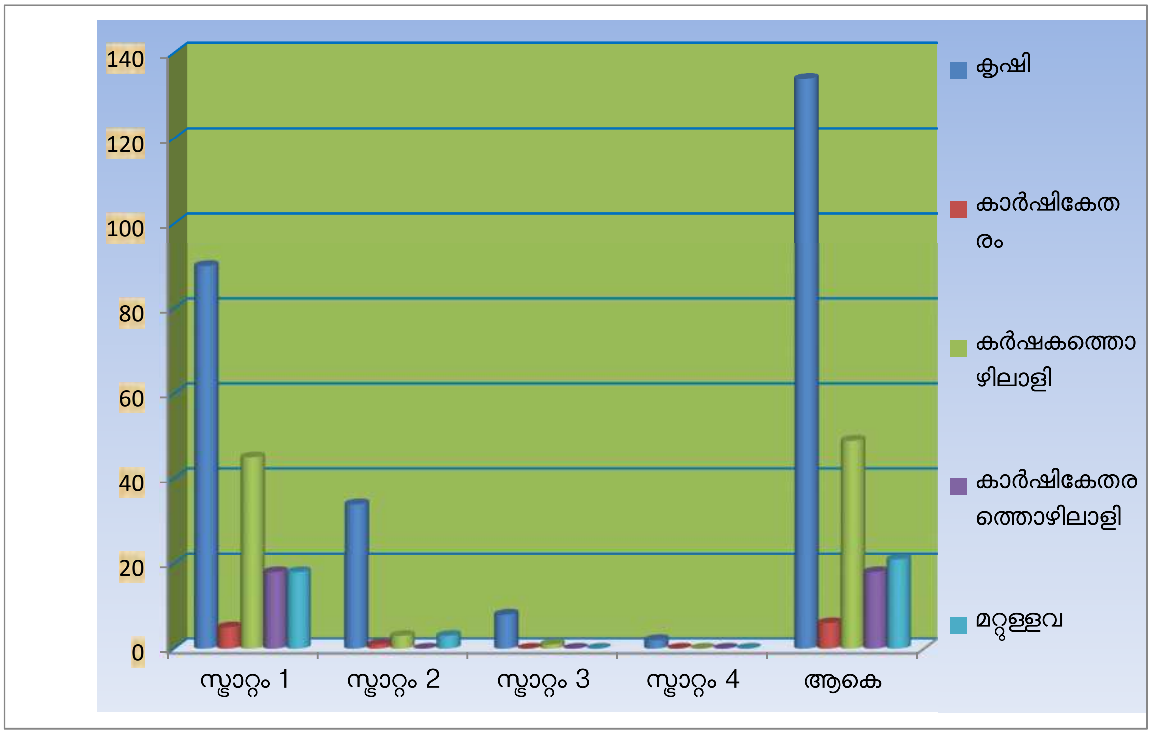

പദ്ധതി പ്രദേശത്തുള്ള 228 കുടുംബങ്ങളിൽ 58.77% കുടുംബങ്ങൾ കൃഷി പ്രധാന തൊഴിലായി സ്വീകരിച്ചിരിക്കുന്നു. 2.63% കുടുംബങ്ങൾ കാർഷികേതര തൊഴിലുകളിൽ ഏർപ്പെട്ടിരിക്കുന്നു. 21.49% കുടുംബങ്ങൾ കർഷകത്തൊഴിലാളി വിഭാഗത്തിൽ ഉൾപ്പെടുന്നു. കാർഷികേതര തൊഴിലാളി വിഭാഗത്തിൽ 7.89%ഉം മറ്റുതൊഴിലുകളിൽ ഏർപ്പെട്ടിരിക്കുന്നവർ 9.21% ഉം ആണ്.

കൃഷി പ്രധാന തൊഴിലായി സ്വീകരിച്ചിരിക്കുന്ന 134 കുടുംബങ്ങളിൽ സ്ലാറ്റം-1ൽ (100 സെന്റിൽ താഴെ) 67.16% കുടുംബങ്ങളും സ്ലാറ്റം-2 ൽ (100 മുതൽ 300 സെന്റിൽ താഴെ വരെ) 25.37% കുടുംബങ്ങളും സ്ലാറ്റം-3 ൽ (300 മുതൽ 500 സെന്റിൽ താഴെ വരെ) 5.97% കുടുംബങ്ങളും 500 സെന്റിനു മുകളിൽ വരുന്ന സ്ലാറ്റം-4 ൽ 1.49% കുടുംബങ്ങളും ഉൾപ്പെടുന്നു.

കാർഷികേതരം പ്രധാന തൊഴിലായി സ്വീകരിച്ചിരിക്കുന്ന 6 കുടുംബങ്ങളിൽ സ്ലാറ്റം-1 ൽ 83.33% കുടുംബങ്ങളും സ്ലാറ്റം 2 ൽ 16.67% ഉം ഉൾപ്പെടുന്നു. കർഷക തൊഴിലാളികൾ സ്ലാറ്റം 1 ൽ 91.84% ഉം സ്ലാറ്റം -2 ൽ 6.12% ഉം സ്ലാറ്റം-3 ൽ 2.04% ഉം ഉൾപ്പെടുന്നു. സ്ലാറ്റം-1 ൽ 100% ഉം കാർഷികേതര തൊഴിലാളികളാണ്. മറ്റുതൊഴിലുകളിൽ ഏർപ്പെട്ടിരിക്കുന്നവർ 85.71% സ്ലാറ്റം-1 ലും 14.29% സ്ലാറ്റം-2 ലും ഉൾപ്പെട്ട കുടുംബങ്ങൾ ആണ്.

3.3.2. ഗുണഭോക്താക്കളുടെ അനുബന്ധ തൊഴിൽ

പട്ടിക-6

അനുബന്ധ തൊഴിൽ	സ്ട്രാറ്റം1	സ്ട്രാറ്റം 2	സ്ട്രാറ്റം 3	സ്ട്രാറ്റം 4	ആകെ
കൃഷി	16	4	1	0	21
പശു വളർത്തൽ	2	4	1	1	8
ആട്ട വളർത്തൽ	1	1	0	0	2
കോഴി വളർത്തൽ	9	2	0	0	11
മീൻ വളർത്തൽ	1	0	0	0	1
മുയൽ വളർത്തൽ	11	4	0	0	15
കൃഷി, കോഴി വളർത്തൽ,	1	0	0	0	1
കൃഷി, മീൻ വളർത്തൽ	1	1	0	0	2
കൃഷി, മുയൽ വളർത്തൽ	1	0	0	0	1
പശു വളർത്തൽ, ആട്ട വളർത്തൽ	1	1	0	0	2
പശു വളർത്തൽ, കോഴി വളർത്തൽ	2	0	0	0	2
ആട്ട വളർത്തൽ, കോഴിവളർത്തൽ	1	0	0	0	1
അനുബന്ധ തൊഴിൽ ഇല്ല	127	28	5	1	161

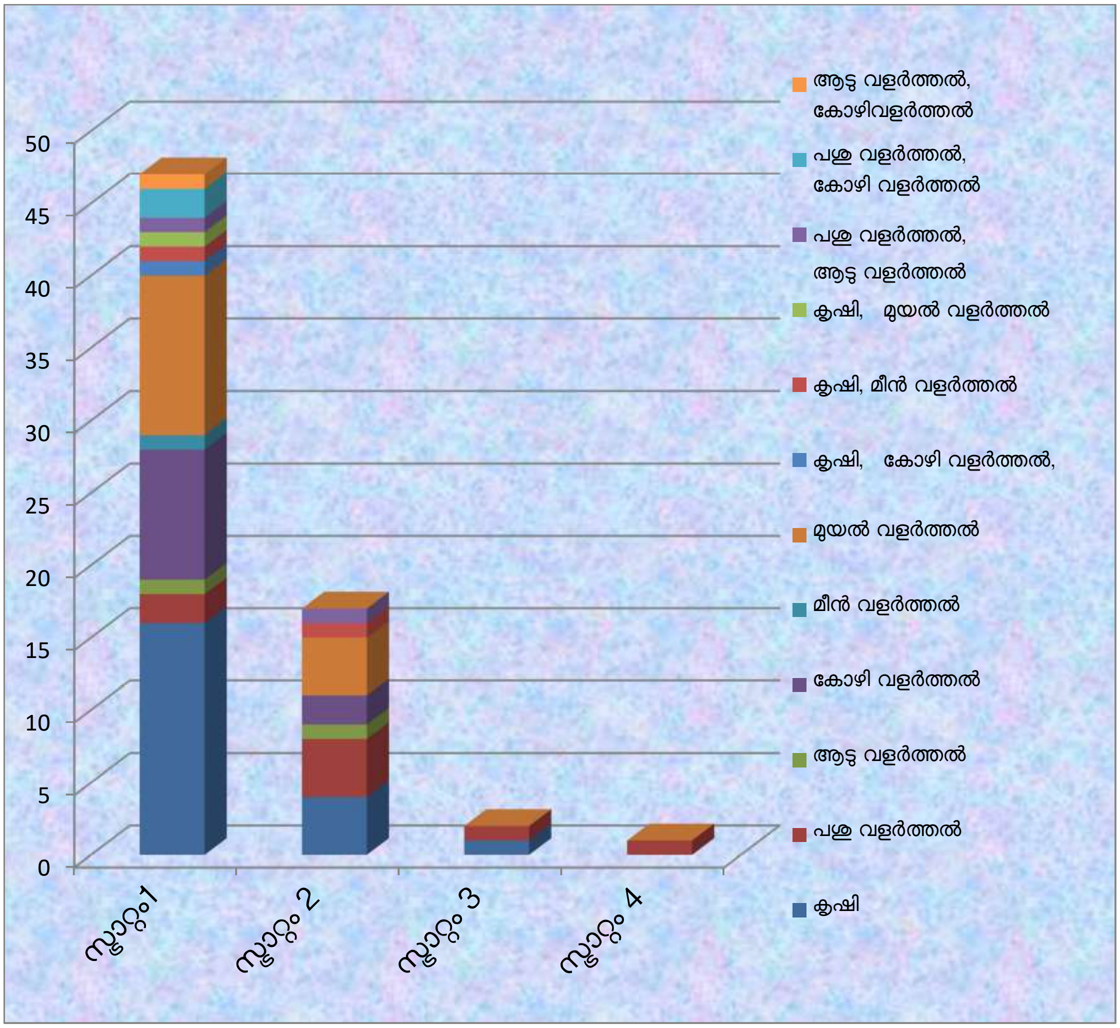

കൃഷി അനുബന്ധ തൊഴിലായി സ്വീകരിച്ചിട്ടുള്ളത് 21 കുടുംബങ്ങളാണ്. ഇതിൽ സ്റ്റാറ്റം 1 ൽ 76.19% ഉം സ്റ്റാറ്റം 2ൽ 19.05% ഉം സ്റ്റാറ്റം 3 ൽ 4.76% ഉം കുടുംബങ്ങൾ ഉൾപ്പെടുന്നു. പശു വളർത്തൽ അനുബന്ധ തൊഴിലായി സ്വീകരിച്ചിട്ടുള്ളത് 8 കുടുംബങ്ങളാണ്. ഇതിൽ 25% കുടുംബങ്ങൾ സ്റ്റാറ്റം 1 ലും സ്റ്റാറ്റം 2 ൽ 50% ഉം സ്റ്റാറ്റം 3 ൽ 12.5% ഉം സ്റ്റാറ്റം 4-ൽ 12.5% ഉം ഉൾപ്പെടുന്നു. ആട്ട വളർത്തൽ അനുബന്ധ തൊഴിലായി സ്വീകരിച്ചിട്ടുള്ളത് 2 കുടുംബങ്ങളാണ്. ഇതിൽ 50% കുടുംബങ്ങൾ സ്റ്റാറ്റം 1 ലും 50% കുടുംബങ്ങൾ സ്റ്റാറ്റം 2 ലും ഉൾപ്പെടുന്നവരാണ്. കോഴി വളർത്തൽ അനുബന്ധ തൊഴിലാക്കിയിട്ടുള്ളത് 11 കുടുംബങ്ങളാണ്. ഇതിൽ 81.82% കുടുംബങ്ങൾ സ്റ്റാറ്റം-1 ലും 18.18% സ്റ്റാറ്റം 2 ലും ഉൾപ്പെടുന്നു. മീൻ വളർത്തൽ അനുബന്ധ തൊഴിലാക്കിയിട്ടുള്ളത് ഒരു

കുടുംബമാണ്. ഇവ സ്റ്റാറ്റം 1 ൽ ഉൾപ്പെടുന്നു. കൃഷി, കോഴിവളർത്തൽ എന്നീ തൊഴിലുകൾ ചെയ്യുന്നത് ഒരു കുടുംബമാണ്. ഈ കുടുംബങ്ങൾ സ്റ്റാറ്റം 1 ൽ ഉൾപ്പെടുന്നു. സ്റ്റാറ്റം 1 ൽ ഉൾപ്പെടുന്ന ഒരു കുടുബം കൃഷി, മുയൽ വളർത്തൽ എന്നിവയിൽ ഏർപ്പെട്ടിരിക്കുന്നു. കൃഷിയും മീൻ വളർത്തലും അനുബന്ധ തൊഴിലായി സ്വീകരിച്ചിരിക്കുന്നത് 2 കുടുംബങ്ങളാണ്. 50% സ്റ്റാറ്റം 1 ലും 50% കുടുംബങ്ങൾ സ്റ്റാറ്റം 2 ലും ഉൾപ്പെടുന്നു. പശുവളർത്തലും, ആടുവളർത്തലും അനുബന്ധ തൊഴിലാക്കിയിട്ടുള്ളത് 2 കുടുംബമാണ്. 50% സ്റ്റാറ്റം 1 ലും 50% കുടുംബങ്ങൾ സ്റ്റാറ്റം 2 ലും ഉൾപ്പെടുന്നു. പശുവളർത്തൽ, കോഴിവളർത്തൽ എന്നീ തൊഴിലുകളിൽ ഏർപ്പെട്ടിരിക്കുന്നത് 2 കുടുംബങ്ങളാണ്. ഈ കുടുംബങ്ങൾ സ്റ്റാറ്റം 1 ൽ ഉൾപ്പെടുന്നു. ആടുവളർത്തൽ, കോഴിവളർത്തൽ എന്നീ തൊഴിലുകളിൽ ഏർപ്പെട്ടിരിക്കുന്നത് ഒരു കുടുംബമാണ്. ഇവ സ്റ്റാറ്റം 1 ൽ ഉൾപ്പെടുന്നു. മുയൽ വളർത്തൽ തൊഴിലാക്കിയ 15 കുടുംബങ്ങളുണ്ട്. സ്റ്റാറ്റം 1 ൽ 73.33% ഉം സ്റ്റാറ്റം 2ൽ 26.67% ഉം ഉൾപ്പെടുന്നു .

3.3.3. പദ്ധതി പ്രദേശത്ത് നടപ്പിലാക്കിയ മണ്ണുസംരക്ഷണ പ്രവർത്തനങ്ങളുടെ വിവരങ്ങൾ

പട്ടിക-7

മണ്ണുസംരക്ഷണം നടപ്പിലാക്കിയ സ്കീം	മണ്ണുസംരക്ഷണ പദ്ധതി നടപ്പിലാക്കിയ കുടുംബങ്ങളുടെ എണ്ണം				
	സ്റ്റാറ്റം1	സ്റ്റാറ്റം2	സ്റ്റാറ്റം3	സ്റ്റാറ്റം4	ആകെ
RIDF	67	19	4	1	91
പഞ്ചായത്ത്	12	5	0	0	17
MGNREGS	27	9	1	0	37
സ്വന്തം നിലയിൽ	56	16	6	0	78
നടപ്പാക്കിയിട്ടില്ല	36	2	0	0	38

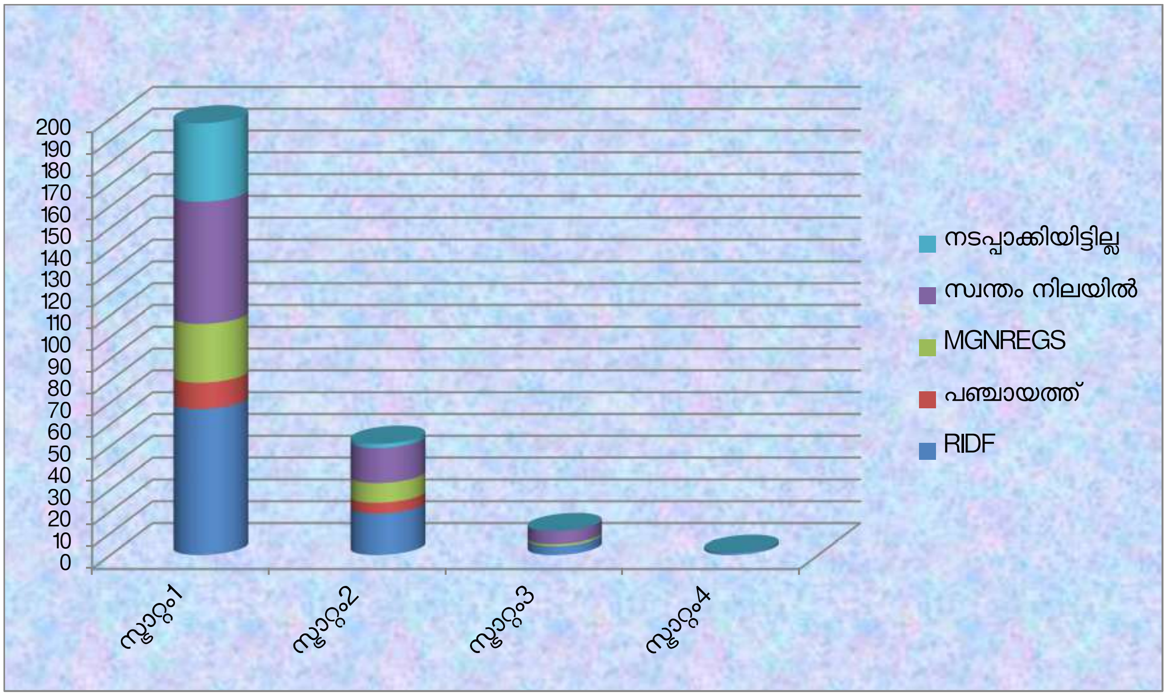

പദ്ധതി പ്രദേശത്തെ 91 കുടുംബങ്ങൾ മണ്ണുസംരക്ഷണ വകുപ്പ് (RIDF) നടപ്പാക്കിയ പദ്ധതിയിൽ നിന്നുള്ള ഫണ്ട് ഉപയോഗിച്ചാണ് സംരക്ഷണ പ്രവർത്തനങ്ങൾ നടപ്പിലാക്കിയിരിക്കുന്നത്. പഞ്ചായത്തിൽ നിന്നുള്ള സഹായം ലഭിച്ചത് 17 കുടുംബങ്ങൾക്കാണ്. MGNREGS പ്രകാരം 37 കുടുംബങ്ങൾ പദ്ധതി നടപ്പിലാക്കി. 78 കുടുംബങ്ങൾ സ്വന്തംനിലയിൽ നടപ്പിലാക്കിയവരാണ്. 38 കുടുംബങ്ങൾ മണ്ണുസംരക്ഷണ പ്രവർത്തനങ്ങൾ നടപ്പിലാക്കിയിട്ടില്ല.

മണ്ണുസംരക്ഷണ വകുപ്പ് നടപ്പാക്കിയ (RIDF) പദ്ധതി പ്രകാരം മണ്ണുസംരക്ഷണം നടത്തിയവരിൽ സ്റ്റാറ്റം 1-ൽ 67 കുടുംബങ്ങളും, സ്റ്റാറ്റം-2 ൽ 19 ഉം, സ്റ്റാറ്റം-3ൽ 4 ഉം സ്റ്റാറ്റം-4 ൽ 1 ഉം കുടുംബങ്ങളാണ് ഉള്ളത്. പഞ്ചായത്തിൽ നിന്നും ഫണ്ട് ലഭിച്ച കുടുംബം സ്റ്റാറ്റം 1-ൽ 12 കുടുംബങ്ങളും, സ്റ്റാറ്റം-2 ൽ 5 ഉം ഉൾപ്പെടുന്നു. MGNREGS പ്രകാരം നടപ്പിലാക്കിയവരിൽ 27 കുടുംബങ്ങൾ സ്റ്റാറ്റം-1 ലും, സ്റ്റാറ്റം-2 ൽ 9 ഉം സ്റ്റാറ്റം-3 ൽ 1 ഉം ഉൾപ്പെടുന്നു. സ്വന്തം നിലയിൽ നടപ്പിലാക്കിയവരിൽ 56 കുടുംബങ്ങൾ സ്റ്റാറ്റം-1 ലും, സ്റ്റാറ്റം-2 ൽ 16 ഉം സ്റ്റാറ്റം-3 ൽ 6 ഉം കുടുംബങ്ങളാണ് ഉള്ളത്. പദ്ധതി പ്രദേശത്ത് ഒരു കുടുംബത്തിൽ തന്നെ ഒന്നിലധികം സ്കീമിൽ ഉൾപ്പെട്ട മണ്ണുസംരക്ഷണ പ്രവർത്തനങ്ങൾ നടപ്പാക്കിയിട്ടുണ്ട്.

3.3.4. മണ്ണുസംരക്ഷണം നടപ്പിലാക്കിയ കുടുംബങ്ങൾ - പദ്ധതിയുടെ രീതി അനുസരിച്ച്

പട്ടിക -8

മണ്ണുസംരക്ഷണ ജോലിയുടെ രീതി	മണ്ണുസംരക്ഷണം നടപ്പിലാക്കിയ കുടുംബങ്ങൾ (എണ്ണം)				
	സ്ട്രാറ്റം 1	സ്ട്രാറ്റം 2	സ്ട്രാറ്റം 3	സ്ട്രാറ്റം 4	ആകെ
കോണ്ടൂർ ബണ്ടിംഗ്	140	40	9	4	193
മഴക്കുഴി	4	2	1	0	7
പുല്ലുവച്ചു പിടിപ്പിക്കൽ	18	3	2	0	23

3.3.5. മണ്ണുസംരക്ഷണം നടപ്പിലാക്കിയ ഭൂമി സംബന്ധിച്ച വിവരങ്ങൾ

പട്ടിക-9

പദ്ധതി	ആകെ
കോണ്ടൂർ ബണ്ടിംഗ്(സെന്റ്)	14171
മഴക്കുഴി (എണ്ണം)	43
പുല്ലുവച്ചു പിടിപ്പിക്കൽ (സെന്റ്)	38

കോണ്ടൂർ ബണ്ടിംഗ് രീതിയിലാണ് പ്രദേശത്ത് പ്രധാനമായും മണ്ണുസംരക്ഷണം നടപ്പിലാക്കിയിരിക്കുന്നത്. 193 കുടുംബങ്ങളാണ് കോണ്ടൂർ ബണ്ടിംഗ് നടപ്പിലാക്കിയിട്ടുള്ളത്. ആകെ 14,171 സെന്റ് സ്ഥലത്ത് കോണ്ടൂർ ബണ്ടിംഗ് നടത്തിയിരിക്കുന്നു. 7 കുടുംബങ്ങളാണ് മഴക്കുഴി നിർമ്മാണം

നടപ്പാക്കിയിരിക്കുന്നത്. 43 മഴക്കുഴികളാണ് പദ്ധതിപ്രദേശത്ത് ഉള്ളത്. 23 കുടുംബങ്ങൾ മറ്റ് മണ്ണുസംരക്ഷണ പ്രവർത്തനങ്ങൾ, പ്രധാനമായും പുല്ലുവച്ചു പിടിപ്പിക്കൽ നടപ്പാക്കിയിരിക്കുന്നു. 38 സെന്റ് സ്ഥലത്ത് പുല്ലുവച്ചു പിടിപ്പിക്കൽ നടപ്പിലാക്കിയിട്ടുണ്ട്.

3.3.6. പദ്ധതി പ്രദേശത്തെ ഹ്രസ്വകാല വിളകളുടെ വിസ്തൃതിയും ഉൽപ്പാദനവും

പട്ടിക-10

പദ്ധതി പ്രദേശത്തെ ഹ്രസ്വകാല വിളകൾ	വിസ്തൃതി (ഹെക്ടർ)	ഉൽപ്പാദനക്ഷമത (കിലോഗ്രാം/ ഹെക്ടർ)	ഉൽപ്പാദനം കിലോഗ്രാം
മരച്ചീനി	0.22	46709	10275.98
പയർവർഗ്ഗങ്ങൾ	0.31	3709	1149.79
ഇഞ്ചി	0.58	5634	3267.72
മഞ്ഞൾ	0.57	3969	2262.33
വാഴ	2.64	8521	22495.44
ഏത്തവാഴ	0.80	9917	7933.6
പച്ചക്കറികൾ	0.79	-	-
പൈനാപ്പിൾ	0.08	8873	709.84
മൾബറി	0.01	-	-

(ഉൽപ്പാദന ക്ഷമത 2019-20 ലെ കാർഷിക സ്ഥിതിവിവരക്കണക്കിനെ അവലംബിച്ച്)

3.3.7. പദ്ധതി പ്രദേശത്തെ ദീർഘകാലവിളകളുടെ വിസ്തൃതിയും ഉൽപ്പാദനവും

പട്ടിക-11

പദ്ധതി പ്രദേശത്തെ ദീർഘകാല വിളകൾ	വിസ്തൃതി(ഹെക്ടർ)	ഉൽപ്പാദനക്ഷമത (കിലോഗ്രാം/ഹെക്ടർ)	ഉൽപ്പാദനം (കിലോഗ്രാം)
തെങ്ങ്	11.41	*4114	**46940.74
കമുക്	1.40	349	488.60
കുരുമുളക്	44.92	480	21561.60
കശുമാവ്	1.05	284	298.20
റബ്ബർ	3.41	808	2755.28
പ്ലാവ്	11.91	*3347	**39862.77
കാപ്പി	23.61	621	14661.81
കൊക്കൊ	0.43	1399	601.57
മാവ്	4.44	9337	41456.28
ഏലം	4.58	314	1438.12

*എണ്ണം / ഹെക്ടർ, ** എണ്ണം (ഉൽപ്പാദന ക്ഷമത 2019-20 ലെ കാർഷിക സ്ഥിതിവിവര ക്കണക്കിനെ അവലംബിച്ച്)

പദ്ധതി പ്രദേശത്തെഹ്രസ്വകാല വിളകളുടെ ഉൽപ്പാദനവും ദീർഘകാല വിളകളുടെ ഉൽപ്പാദനവും പട്ടികയിൽ ഉൾപ്പെടുത്തിയിരിക്കും പ്രകാരമാണ്.

3.3.8. പദ്ധതിയുടെ പുരോഗതിയെക്കുറിച്ചുള്ള അഭിപ്രായം

പട്ടിക-12

	ഉണ്ട്	ഇല്ല
വിളരീതിയിലെ വർദ്ധന	91.67%	8.33%
വിളയുടെ സാന്ദ്രതയിലെ വർദ്ധന	81.77%	18.23%
ഉൽപ്പാദന നിരക്ക് വർദ്ധന	89.58%	10.42%
വാർഷിക വരുമാനവർദ്ധന	87.5%	12.5%

പദ്ധതിക്കുശേഷം വിളരീതിയിൽ വർദ്ധനവുണ്ടായിട്ടുണ്ട് എന്ന് 91.67% ഉം, വിളയുടെ സാന്ദ്രതയിൽ വർദ്ധനവുണ്ടായിട്ടുണ്ട് എന്ന് 81.77% ഉം, ഉൽപ്പാദന നിരക്കിൽ വർദ്ധനവുണ്ടായിട്ടുണ്ട് എന്ന് 89.58% പേരും അഭിപ്രായപ്പെട്ടു. വാർഷിക വരുമാനം വർദ്ധിച്ചു എന്ന് 87.5% പേരും വർദ്ധിച്ചിട്ടില്ല എന്ന് 12.5% പേരും സർവേയിൽ അറിയിച്ചു. മണ്ണുസംരക്ഷണ പ്രവർത്തനങ്ങൾ നടപ്പിലാക്കിയതു മൂലം മണ്ണിന്റെ ഫലഭൂയിഷ്ടത സാമാന്യം മെച്ചപ്പെട്ടുവെന്ന് 67.54% ഗുണഭോക്താക്കളും പ്രയോജനമുണ്ടായില്ല എന്ന് 3.14% ഗുണഭോക്താക്കളും സൂചിപ്പിച്ചു. മണ്ണിന്റെ ഘടനയിൽ സാമാന്യം മാറ്റമുണ്ടായി എന്ന് 72.4% ഗുണഭോക്താക്കളും ഘടനയ്ക്ക് മാറ്റമൊന്നുമുണ്ടായില്ലായെന്ന് 4.69% ഗുണഭോക്താക്കളും അഭിപ്രായപ്പെട്ടു.

പദ്ധതി പ്രദേശത്ത് ആകെ 20 കിണറുകളാണ് ഉള്ളത്. കിണറ്റിലെ ജലവിതാനത്തിന് പദ്ധതിയ്ക്ക് ശേഷം വലിയ മാറ്റം വന്നിട്ടുണ്ടെന്ന് ഭൂരിപക്ഷം പേരും അഭിപ്രായപ്പെട്ടു. 2 മീറ്ററിൽ കൂടുതൽ ജലവിതാനമുണ്ടായിരുന്നത് 10 കിണറു കളിലായിരുന്നു. എന്നാൽ പദ്ധതിക്കുശേഷം 37 കിണറുകളിലെ ജലവിതാനം 2 മീറ്ററിൽ കൂടുതൽ ആയി ഉയർന്നു. 3 മീറ്ററിൽ കൂടുതൽ ജലവിതാനമുണ്ടായിരുന്നത് ഒരു കിണറിലായിരുന്നു. എന്നാൽ പദ്ധതിയ്ക്കുശേഷം 11 കിണറുകളിലെ ജലവിതാനം 3 മീറ്ററിൽ കൂടുതൽ ആയി ഉയർന്നു. മണ്ണിലെ ജലാംശത്തിന്റെ തോത് പദ്ധതിക്ക് മുൻപ് തൃപ്തികരമായിരുന്നു എന്ന് 16.67%പേർ അഭിപ്രായപ്പെട്ടു. 83.33%പേർ അല്ലെന്നും അറിയിച്ചു. പദ്ധതിയ്ക്കുശേഷം ജലാംശത്തിന്റെ തോത് തൃപ്തികരമായിരുന്നു എന്ന് 85.56% പേരും അല്ലായെന്ന് 14.44% പേരും അഭിപ്രായപ്പെട്ടു.

മണ്ണൊലിപ്പിന്റെ തോത് പദ്ധതിയ്ക്കുശേഷം ക്രമാതീതമായി കുറഞ്ഞിട്ടു ണ്ടെന്നാണ് പദ്ധതിയിൽ ഉൾപ്പെട്ട 93.41% പേരും അഭിപ്രായപ്പെട്ടത്. പദ്ധതി പ്രദേശത്തെ കുളങ്ങളുടെ പാർശ്വസംരക്ഷണം പദ്ധതിക്ക് മുൻപ് നടത്തിയിട്ടില്ല എന്ന് ഭൂരിപക്ഷം പേരും അറിയിച്ചു. എന്നാൽ പദ്ധതിക്കുശേഷം കുളങ്ങളുടെ പാർശ്വസംരക്ഷണം നടത്തിയിട്ടുണ്ട് എന്ന് 71.43% പേരും അറിയിച്ചു. കുളത്തിലെ വെള്ളത്തിന്റെ ലഭ്യത പദ്ധതിക്ക് ശേഷം വർഷത്തിൽ 12 മാസവും ഉണ്ടെന്ന്

സർവേയിൽ അറിയാൻ കഴിഞ്ഞു. ഈ വെള്ളം കാർഷിക ജലസേചനത്തിന് ഉപയോഗിക്കുന്നുണ്ടെന്ന് പ്രദേശവാസികൾ അറിയിച്ചു.

പാരിസ്ഥിതിക പ്രശ്നങ്ങൾ പദ്ധതിക്ക് മുൻപും ശേഷവും ഉണ്ടായിട്ടില്ല എന്ന് മണ്ണുസംരക്ഷണ വകുപ്പ് നടപ്പാക്കിയ പദ്ധതിയിൽ ഉൾപ്പെട്ട മുഴുവൻ കുടുംബങ്ങളും അഭിപ്രായപ്പെട്ടു.

3.3.9. ഗുണഭോക്താക്കളുടെ വിലയിരുത്തലിൽ ഭൂക്ഷമത (%)

പട്ടിക-13

ഭൂക്ഷമത	പദ്ധതിയ്ക്ക് മുൻപ്		പദ്ധതിയ്ക്ക് ശേഷം	
	അതെ	അല്ല	അതെ	അല്ല
തൃപ്തികരമായ ഘടനയും ശേഷിയും ഉള്ള ഭൂമി	35.17%	64.83%	81.32%	18.68%
വരൾച്ചാ പ്രശ്നമുള്ള ഭൂമി	81.32%	18.68%	51.64%	48.36%
മണ്ണൊലിപ്പ് ഉള്ള ഭൂമി	86.81%	13.19%	17.58%	82.42%
കല്ലും പാറയും നിറഞ്ഞ ഭൂമി	81.32%	18.68%	25.28%	74.72%
ചതുപ്പ് പ്രദേശം		100%		100%
വിളകൾ വളരുവാൻ യോഗ്യമല്ലാത്ത ഭൂമി	12.09%	87.91%	8.79%	91.21%

പദ്ധതിക്ക് മുൻപ് തൃപ്തികരമായ ഘടനയും ശേഷിയും ഉള്ള ഭൂമി ആയിരുന്നെന്ന് 35.17% പേരും ശേഷം ഉള്ളതായി 81.32% പേരും അറിയിച്ചു. പദ്ധതിക്ക് മുൻപ് വരൾച്ചാ പ്രശ്നങ്ങൾ ഉണ്ടായിരുന്നതായി 81.32%പേരും ശേഷം ഉള്ളതായി 51.64% പേരും അറിയിച്ചു. പദ്ധതിയിൽ ഉൾപ്പെട്ട പ്രദേശം ചതുപ്പ് പ്രദേശങ്ങൾ അല്ലെന്ന് സർവേയിൽ അറിയുവാൻ കഴിഞ്ഞു.

3.3.10. ഗുണഭോക്താക്കളുടെ അനുബന്ധതൊഴിലിൽ നിന്നുള്ള വരുമാനം.

പട്ടിക-14

അനുബന്ധ തൊഴിൽ	വരുമാന വർദ്ധനവ് (% രൂപയിൽ)
പശു വളർത്തൽ	30.47%
ആട് വളർത്തൽ	2.04%
കോഴി വളർത്തൽ	7.84%
ആകെ	23.53%

പശു വളർത്തൽ, ആട്ടു വളർത്തൽ, കോഴി വളർത്തൽ എന്നിവയിൽ നിന്നുള്ള ഗുണഭോക്താക്കളുടെ വരുമാനം പദ്ധതിക്ക് ശേഷം വർദ്ധിച്ചതായി കാണാം. പശു വളർത്തലിൽ നിന്നുള്ള വരുമാന വർദ്ധനവ് 30.47% വും ആട്ടുവളർത്തലിൽ നിന്നുള്ളത് 2.04% വും കോഴിവളർത്തലിൽ നിന്നുള്ള വരുമാനം 7.84% വും വർദ്ധിച്ചു.

അധ്യായം-4

ഉപസംഹാരം

ഭൂമിയിലെ ജൈവവൈവിധ്യങ്ങളെ താങ്ങി നിർത്തുക, ജലക്ഷാമം പരിഹരിക്കുക, മണ്ണൊലിപ്പ് തടയുക എന്നിവയെല്ലാമാണ് മണ്ണുസംരക്ഷണം കൊണ്ടുദ്ദേശിക്കുന്നത്. പദ്ധതിപ്രദേശത്ത് നടപ്പിലാക്കിയ മണ്ണുസംരക്ഷണ പ്രവർത്തനങ്ങളിൽ പ്രധാനം കോണ്ടൂർബണ്ടിംഗ് ആണ്. കുന്നിൻചരിവായ ഈ സ്ഥലത്ത് ഭൂരിപക്ഷം വ്യക്തികളും സ്വന്തമായോ സർക്കാർ പദ്ധതികളിലൂടെയോ കോണ്ടൂർബണ്ടിംഗ് നടത്തിയിട്ടുള്ളവരാണ്. അൻപത് ശതമാനത്തിലധികം ചരിവുള്ള ടി പ്രദേശത്ത് മണ്ണൊലിപ്പ് തടയുന്നതിന് ഇത്തരം കോണ്ടൂർബണ്ടിംഗ് വളരെ സഹായകരമാണെന്ന് പ്രദേശവാസികൾ അഭിപ്രായപ്പെട്ടിട്ടുണ്ട്. പ്രകൃതി ക്ഷോഭത്തിലും മറ്റും കേടുപാടുകൾ സംഭവിച്ചിട്ടുള്ള കോണ്ടൂർ ബണ്ടുകളുടെ പരിപാലനം പലർക്കും സാമ്പത്തിക ബുദ്ധിമുട്ട് ഉണ്ടാക്കുന്നുണ്ട്. കുടിവെള്ള ക്ഷാമം നേരിടുന്ന ഈ പ്രദേശത്ത് അത് പരിഹരിക്കാനുള്ള പദ്ധതികൾ വളരെ ആവശ്യമാണെന്ന് ജനങ്ങൾ പറയുന്നു. മണ്ണൊലിപ്പിന്റെ തോത് ക്രമാതീതമായി കുറയ്ക്കാൻ കഴിഞ്ഞു എന്നതാണ് "27 പുതുവൽ ലാന്റ് സ്ലൈഡ് സ്റ്റെബിലൈസേഷൻ" പദ്ധതിയുടെ ഏറ്റവും വലിയ നേട്ടം. കൂടാതെ വിളരീതിയിലെ വർദ്ധന, വിളയുടെ സാന്ദ്രതയിലെ വർദ്ധന, വാർഷിക വരുമാനവർദ്ധന എന്നിവയാണ് പദ്ധതിയുടെ മറ്റ് ഗുണഫലങ്ങൾ. എന്നാൽ ഫലഭൂയിഷ്ടത, മണ്ണിന്റെ ഘടന എന്നിവ സാമാന്യം മെച്ചപ്പെട്ടു എന്നാണ് സർവേയിൽ മനസ്സിലാക്കാൻ കഴിഞ്ഞത്.

മണ്ണുസംരക്ഷണപ്രവർത്തനങ്ങൾ ജലസംരക്ഷണവുമായി വളരെയധികം ബന്ധപ്പെട്ടിരിക്കുന്നു. പദ്ധതി നടപ്പിലാക്കിയതിന്റെ ഫലമായി കിണറുകളിലെ ജലവിതാനം ഏപ്രിൽ, മെയ് മാസങ്ങളിൽ ഉയർന്നിട്ടുണ്ടെന്നു കാണാം. കൃഷിഭൂമിയിലെ ജലാംശത്തിന്റെ തോത് വർദ്ധിച്ചതിന്റെ ഫലമായി വിളയിലും

വർദ്ധനവുണ്ടായി, ഉത്പാദന നിരക്ക് വർദ്ധിച്ചതിന്റെ ഫലമായി ഗുണഭോക്താക്കളുടെ വാർഷിക വരുമാനത്തിലും വർദ്ധനവുണ്ടായി. ഇതിന്റെ ഫലമായി അനുബന്ധ തൊഴിലുകളായ പശു വളർത്തൽ, ആട്ടു വളർത്തൽ, കോഴി വളർത്തൽ എന്നിവയിൽ നിന്നുള്ള ആകെ വരുമാനം 23.53% വർദ്ധിച്ചു.

മണ്ണുസംരക്ഷണം നടപ്പിലാക്കിയ സ്ഥലത്ത് വർഷം തോറും പരിപാലനം നടത്താറില്ല എന്നാണ് പദ്ധതി നടപ്പിലാക്കിയ 60.42% പേരും അഭിപ്രായപ്പെട്ടത്. കോണ്ടൂർ ബണ്ടുകൾ സാമാന്യമായി മാത്രമേ പ്രയോജനപ്പെട്ടിട്ടുള്ളു എന്നാണ് സർവേയിൽ നിന്നും മനസ്സിലാക്കാൻ കഴിഞ്ഞത്. പുല്ലുവച്ചു പിടിപ്പിക്കൽ പദ്ധതി മൂലം ക്ഷീരകർഷകർക്ക് കാലിത്തീറ്റയായി ഉപയോഗിക്കാൻ ടി പുൽകൃഷി വളരെയധികം പ്രയോജനപ്പെട്ടു.

മണ്ണൊലിപ്പ് പ്രശ്നത്തെക്കുറിച്ച് കർഷകന് അവബോധമുണ്ടാക്കുക എന്നതാണ് മണ്ണുസംരക്ഷണ പ്രവർത്തനത്തിന്റെ മറ്റൊരു ലക്ഷ്യം. മണ്ണുജലസംരക്ഷണ പ്രവർത്തനങ്ങളെക്കുറിച്ച് ഗുണഭോക്താക്കൾക്കുള്ള അറിവ് വർദ്ധിപ്പിക്കാൻ സാധിച്ചു എന്നത് പദ്ധതിയുടെ മറ്റൊരു നേട്ടമാണ്. പദ്ധതി പ്രദേശത്തെ മണ്ണുസംരക്ഷണ പ്രവർത്തനങ്ങൾ മൂലം കാർഷിക വിളകളുടെ ഉത്പാദനം വർദ്ധിപ്പിക്കുവാനും മണ്ണൊലിപ്പിന്റെ തോത് കുറയ്ക്കുവാനും സാധിച്ചിട്ടുണ്ട്. ഈ പദ്ധതിയെ സംബന്ധിച്ച് സർവേയിൽ സഹകരിച്ച ബഹുഭൂരിപക്ഷം പ്രദേശവാസികളും വളരെ നല്ല അഭിപ്രായമാണ് അറിയിച്ചത്.

അനുബന്ധം-എ

മണ്ണ്-ജല സംരക്ഷണ പരിപാടികൾ

എ. പ്രധാന മണ്ണുജല സംരക്ഷണ പരിപാടികൾ

മണ്ണ്-ജല സംരക്ഷണത്തിനായി ഏറ്റെടുക്കാൻ കഴിയുന്ന പ്രവർത്തനങ്ങളെ മൂന്ന് ഗണങ്ങളിലായി താഴെ പ്രതിപാദിക്കുന്നു. ഹരിതകേരളം മിഷൻ പ്രസിദ്ധീകരിച്ചിട്ടുള്ള ജലസംരക്ഷണവും പരിപാലനവും പ്രവർത്തനസഹായിയിലെ വിവരങ്ങളാണ് ഇവിടെ ഉൾപ്പെടുത്തിയിട്ടുള്ളത്. പത്തനംതിട്ട ജില്ലാ മണ്ണുസംരക്ഷണ ആഫീസർ ശ്രീ അരുൺകുമാർ എസ് ലഭ്യമാക്കിയ ചിത്രങ്ങളാണ് മണ്ണ്-ജല സംരക്ഷണ പ്രവർത്തനങ്ങൾക്ക് ഉദാഹരണമായി ചേർത്തിട്ടുള്ളത്.

ജൈവ മുറകൾ

കോണ്ടൂർ കൃഷി (Contour Farming)

ഉഴവ്, കിള, മണ്ണിളക്കൽ, നടീൽ, കളനീക്കം ചെയ്യൽ പ്രവർത്തനങ്ങൾ ചെരിവിനെതിരായി നടപ്പാക്കുന്നുവെങ്കിൽ അത്തരം കൃഷിരീതികളെയാണ് കോണ്ടൂർ കൃഷി എന്നതുകൊണ്ട് ഉദ്ദേശിക്കുന്നത്. മണ്ണിളക്കലും മറ്റും ചരിവിനെതിരെ ചെയ്യുന്നതിനാൽ അതുമൂലമുണ്ടാകുന്ന വരമ്പുകളും ചാലുകളും മേലൊഴുക്കിന് തടസ്സമായി പ്രവർത്തിക്കുന്നു. മഴ കുറഞ്ഞ സ്ഥലങ്ങളിൽ ജലസംരക്ഷണത്തിനും മഴക്കൂടുതലുള്ള സ്ഥലങ്ങളിൽ മണ്ണുസംരക്ഷണത്തിനും ഇത് സഹായിക്കുന്നു. ചെറിയ ചെരിവുള്ള (മൂന്ന് ശതമാനം വരെ) പ്രദേശങ്ങളിൽ മറ്റ് നിർമ്മിതികളൊന്നുമില്ലാതെ കോണ്ടൂർ കൃഷി കൊണ്ട് മാത്രം തന്നെ മണ്ണുസംരക്ഷണം സാധ്യമാക്കാവുന്നതാണ്.

നിരപ്പുതട്ടുകൾ ഒഴികെയുള്ള എല്ലാ നിർമ്മിതികളുടെയും ഒരു നിർബന്ധ അനുരൂപക ഘടകം കൂടിയാണ് കോണ്ടൂർ കൃഷി മധുരകിഴങ്ങ്, ഇഞ്ചി എന്നീ വിളകളുടെ നിലമൊരുക്കൽ കോണ്ടൂർ ലൈനുകളിൽ ചെയ്യാവുന്നതാണ്. റബർ, തേയില, കാപ്പി, കുരുമുളക് എന്നിവയ്ക്ക് കോണ്ടൂർ നടീൽ അവലംബിക്കാവുന്നതാണ്.

സമ്മിശ്ര ബഹുതല കൃഷി (Multistory Cropping)

സൂര്യപ്രകാശം കൂടുതൽവേണ്ട ഇനങ്ങൾ ഉയരത്തിലും, കുറച്ചുവേണ്ട ഇനങ്ങൾ താഴെയായും വളർത്തുന്ന രീതിയാണിത്. വിളകൾ തമ്മിൽ സൂര്യപ്രകാശത്തിനും ജലത്തിനും മത്സരം നടക്കാത്തതരത്തിൽ വിളകൾ ക്രമീകരിക്കുന്നു . മണ്ണിന്റെ വിവിധതലങ്ങളിൽ വിന്യസിക്കുന്ന വേരുപടലമുള്ള വിളകൾ ഇതിനായി തെരഞ്ഞെടുക്കാം . കേരളത്തിലെ വീട്ടുവളപ്പുകളിൽ അനുവർത്തിച്ചിരുന്ന തെങ്ങ്, കുരുമുളക്, വാഴ, കിഴങ്ങ് വർഗ്ഗങ്ങൾ എന്നിവയുടെ സമ്മിശ്രകൃഷി ഈ രീതിയ്ക്ക് ഉത്തമോദാഹരണമാണ്.

ലഭ്യമായ ഓരോ തുണ്ടുഭൂമിയും ഉപയോഗപ്പെടുത്തുന്നതിനാൽ പരമാവധി വിളസാന്ദ്രത ഉറപ്പാക്കുന്നു. പരമാവധി ജൈവസാന്നിദ്ധ്യം, വിവിധ വിളകളുടെ അവശിഷ്ടങ്ങളിൽ നിന്നുള്ള ജൈവാംശം മണ്ണിനെ സമ്പുഷ്ടമാക്കുന്നു . മഴവെള്ളം വിവിധ ഇലപ്പടർപ്പുകളിൽ പതിച്ച് ശക്തികുറഞ്ഞ് പതിക്കുന്നതിനാൽ

ഊർന്നിറങ്ങൽ സാധ്യത വർദ്ധിപ്പിക്കുന്നു. മണ്ണൊലിപ്പ് തടയുന്നു, രോഗ കീടബാധയും കളകൾ വളരുന്നതും കുറയുന്നു, മൊത്തവരുമാനം കൂടുന്നു. വ്യത്യസ്ത വിളകളായതിനാൽ തന്നെ വിലവ്യതിയാനം മൂലമുള്ള പ്രയാസങ്ങൾ കുറയ്ക്കാൻ കഴിയുന്നു. ഇവയൊക്കെ സമ്മിശ്രകൃഷിയുടെ ഗുണങ്ങളാണ്. സമ്മിശ്ര ബഹുതല കൃഷിയിൽ ഔഷധസസ്യങ്ങൾ പഴവർഗ്ഗവിളകൾ എന്നിവ ഉൾപ്പെടുത്തുന്നത് അനുബന്ധതൊഴിലുകൾ സൃഷ്ടിക്കുന്നതിന് സഹായകരമായിരിക്കും.

പുതയിടീൽ (Mulching)

മണ്ണിനു മുകളിലോ, ചെടികൾക്ക് ചുവട്ടിലോ വിളകളുടെ അവശിഷ്ടങ്ങളോ, മറ്റ് ജൈവാവശിഷ്ടങ്ങളോ പച്ചിലകളോ, കരിയിലയോ ഒരു പാളിയായി നിരത്തിയിടുന്ന രീതിയാണിത്. ഇലകളും, ചവറുകളും പച്ചിലച്ചെടികളും നിരത്തിയിടുന്നത് ചില വിളകളുടെ കൃഷിയുടെതന്നെ അഭിവാജ്യപ്രവൃത്തിയാണ്. ബാഷ്പീകരണം മൂലമുള്ള മണ്ണിലെ ജലനഷ്ടം കുറയ്ക്കുന്നു, ജലസേചനാവശ്യം കുറയുന്നു. മഴത്തുള്ളി മണ്ണിലുണ്ടാക്കുന്ന ആഘാതമില്ലാതാക്കി മണ്ണൊലിപ്പ കുറയ്ക്കുവാനും, മഴവെള്ളത്തെ

ആഗിരണം ചെയ്ത് മണ്ണിൽ കിനിഞ്ഞിറങ്ങുവാനും സഹായിക്കുന്നു എന്നിങ്ങനെ നിരവധി പ്രയോജനങ്ങൾ പുതയിടീൽ കൊണ്ടുണ്ട്.

ജൈവാവശിഷ്ടങ്ങൾ മണ്ണിനാവരണമായിക്കിടന്നാൽ വെയിലേറ്റ് മണ്ണ് വരണ്ട് പോകുന്നില്ല. കൂടാതെ മഴക്കാലത്ത് മണ്ണിലഴുകിച്ചേരുന്ന ജൈവവസ്തുക്കൾ മൺതരികളെ പരസ്പരം ഒട്ടിപ്പിടിക്കാൻ സഹായിക്കുകയും അങ്ങനെ മണ്ണിലെ സൂക്ഷ്മസുഷിരങ്ങൾ വർദ്ധിപ്പിച്ച് മണ്ണിളക്കവും, വായുസഞ്ചാരവും വർദ്ധിപ്പിക്കുകയും വെള്ളം കിനിഞ്ഞിറങ്ങാനും, ഈർപ്പം പിടിച്ചു നിർത്താനുള്ള മണ്ണിന്റെ ശേഷി വർദ്ധിക്കുകയും ചെയ്യും. അതായത് മണ്ണിന്റെ ഭൗതിക ഗുണങ്ങൾ മെച്ചപ്പെടുത്താൻ പുതയിടീൽ സഹായിക്കും.

ആവരണവിളകൾ: (Cover Cropping)

പയർവർഗ്ഗത്തിലുള്ളതും ഇടതൂർന്ന് വളരുന്നതുമായ വിളകളുടെ ഒരു ആവരണം മണ്ണിൽ സൃഷ്ടിച്ച് ഒരു ജൈവപുതപ്പുണ്ടാക്കലാണ് ആവരണവിളകൾ ചെയ്യുന്നത്. റബ്ബർ തോട്ടങ്ങളിൽ വളർത്തിവരുന്ന മൂക്കണയെന്ന കാട്ടുപയർ ഇതിനുദാഹരണമാണ്. പുതയിടീൽ കൊണ്ട് ലഭിക്കുന്ന ഗുണങ്ങൾക്ക് പുറമേ പയർവർഗ്ഗ ചെടികളായതിനാൽ അന്തരീക്ഷ നൈട്രജൻ വലിച്ചെടുത്ത് മണ്ണിന്റെ ഫലഭൂയിഷ്ഠി വർദ്ധിപ്പിക്കുവാനും ആവരണവിളകൾ സഹായിക്കുന്നു. തോട്ടവിള കൾക്ക് പറ്റിയ ചില ആവരണവിളകൾ ചുവടെ ചേർക്കുന്നു.

തോട്ടപ്പയർ (പ്യൂറേറിയ):- റബ്ബർതോട്ടങ്ങളിൽ ആദ്യത്തെ മൂന്ന് നാല് വർഷം കൃഷിചെയ്യാം. കാലിത്തീറ്റയായും ഉപയോഗിക്കാം.

കലപ്പഗോണിയം: റബ്ബർ, തെങ്ങ്, കവുങ്ങ്, കുരുമുളക് തോട്ടങ്ങളിൽ ഉപയോഗിക്കാം. കാലിത്തീറ്റയാണെങ്കിലും വേനലിൽ ഉണക്ക് ബാധിക്കാനിടയുണ്ട്.

സെൻട്രോസീമ: ഉത്തമമായ കാലിത്തീറ്റ കൂടിയായ ഇത് റബ്ബർ, തെങ്ങ്, കവുങ്ങ്, കുരുമുളക് തോട്ടങ്ങളിൽ വളർത്താം.

സ്റ്റൈലോം: തെങ്ങ്, കവുങ്ങ്തോട്ടങ്ങൾക്ക് അനുയോജ്യമായ ചിരസ്ഥായി വിളയും കാലിത്തീറ്റയുമാണ്.

പിന്റോ: ചിരസ്ഥായിവിളയും വേനലിനെ ചെറുക്കാനുള്ള കഴിവുമുണ്ട്. അരാക്കിസ് പിന്റോയി എന്ന് ശാസ്ത്രനാമമുള്ള ഈ വിളയ്ക്ക് ധാരാളം വേരുപടലമുള്ളതിനാൽ നൈട്രജൻസംഭരണശേഷി വളരെ കൂടുതലാണ് ആകർഷകമായ മഞ്ഞപ്പൂക്കളുള്ള തിനാൽ അലങ്കാരച്ചെടിയായും വളർത്താം. കാലിത്തീറ്റയായും ഉപയോഗിക്കാവുന്ന താണ്.

ജൈവവേലി

ചരിവിന് കുറുകെ ഓരോ കൃഷിയിടത്തിനും യോജിച്ച വിധത്തിലുള്ള സസ്യങ്ങൾ നിരയായി വേലിപോലെ വച്ചുപിടിപ്പിക്കുന്നത് മേലൊഴുക്കിലെ മൺതരികളെ തടഞ്ഞുനിർത്താൻ സഹായിക്കുന്നു. ഇങ്ങനെ മണ്ണടിയുന്നതുമൂലം ക്രമേണ ഒരു മൺബണ്ട് വേലികൾക്കരികിലുണ്ടാകുകയും ഇത് ജലസംരക്ഷണ ത്തിന് സഹായിക്കുകയും ചെയ്യും. ശീമക്കൊന്ന, ആടലോടകം, ചെമ്പരത്തി, കരിനൊച്ചി, സുബാബുൾ, മുരിങ്ങ, മുരിക്ക്, കുറ്റിച്ചെടിയായി വളരുന്ന ചില ഔഷധ സസ്യങ്ങൾ എന്നിവ ജൈവവേലികൾക്കായി ഉപയോഗിക്കാം. നിരന്ന പ്രദേശങ്ങളിൽ പോലും പുരയിടത്തിന്റെ നാലതിരുകളിലുമുണ്ടാക്കുന്ന വേലിച്ചെടികൾ പച്ചിലവളമായും കാലിത്തീറ്റ, വിറക് എന്നിവയായും ഉപയോഗിക്കുന്നു. വേഗത്തിൽ

വളരുന്നവയും, കമ്പു മുറിച്ചെടുത്താൽ പെട്ടെന്ന് പൊട്ടിക്കിളിർത്ത് വളരാൻ കഴിവുള്ളവയും, വേനൽ ചൂടിൽ ഉണങ്ങിപ്പോകാത്തവയുമായിരിക്കണം വേലിച്ചെടികളായി തിരഞ്ഞെടുക്കുന്ന സസ്യങ്ങൾ.

ഫിലിപ്പൈൻസിൽ പ്രചാരമുള്ള ‘Sloping Agricultural Land Technology’ (SALT) എന്ന കൃഷിരീതി ജൈവവേലികളെ മലഞ്ചെരിവുകളിൽ മണ്ണുജല സംരക്ഷണത്തിനുപയോഗിക്കാമെന്ന് തെളിയിക്കുന്നു. SALT എന്ന ഈ സങ്കേതം മാറ്റകൃഷിയിലൂടെ നഷ്ടപ്പെട്ട മണ്ണിന്റെ സ്വാഭാവികത വീണ്ടെടുക്കുന്നതിനുള്ള ഒരു ഉപാധികൂടിയാണ്. ചരിവിനു കുറുകെ സമോച്ചരേഖയിൽ (Contour line) ഇരട്ടവരിയായി സുബാബുൾ, ശീമക്കൊന്ന മുതലായ ചെടികൾ അടുപ്പിച്ച് നടുന്നു. രണ്ടു ചുവടുകൾ തമ്മിൽ 13 സെന്റീമീറ്റർ അകലമുണ്ട്. രണ്ട് വരികൾക്കിടയിലുള്ള അകലം അരമീറ്റർ ആണ്. (സമോച്ച രേഖകൾ 4-5 മീറ്റർ അകലത്തിലായി ക്രമീകരിക്കുന്നു). ചെടികൾ 1.5-2 മീറ്റർ ഉയരത്തിലെത്തുമ്പോൾ 40 സെ.മീ. ഉയരത്തിൽ മുറിച്ച് മാറ്റി വരികൾ ക്കിടയിൽ നിരത്തുന്നു. ചെടികൾ നിൽക്കുന്നിടം ക്രമേണ മണ്ണിടിഞ്ഞുയർന്ന് സ്വാഭാവിക ടെറസ് ആയി മാറുന്നു. കേരളത്തിന്റെ

മലയോര മേഖലകളിൽ ഈ രീതി കയ്യാലകൾക്കൊപ്പമോ, കയ്യാലയില്ലാതെയോ പ്രാവർത്തികമാക്കാവുന്നതാണ്.

കേരളത്തിൽ നിരന്ന തീരദേശമേഖലകളിൽപ്പോലും മതിലുകൾക്ക് പകരമായി ജൈവവേലികൾ സർവ്വസാധാരണമായിരുന്നു. അടുപ്പിച്ച് നടുന്ന ശീമക്കൊന്ന, ചെമ്പരത്തി തുടങ്ങിയ ചെടികളുടെ 1-1.5 മീറ്റർ നീളമുള്ള കമ്പുകൾ കമുകിൻതടി കീറിയോ, ഈറയോ കൊണ്ട് തിരശ്ചീനമായി കൂട്ടികെട്ടി ബലപ്പെടുത്തി ജൈവ മതിലുകൾ നിർമ്മിക്കുന്നു. വേലിച്ചീരപോലുള്ള ഇലവർഗ്ഗ പച്ചക്കറികളോ, വേലികളിൽ പടർന്നുവരുന്ന പച്ചക്കറിവിളകളോ ഉപയോഗിക്കുന്നത് സംരക്ഷണത്തിനൊപ്പം ഭക്ഷ്യാവശ്യങ്ങൾക്ക് കൂടി ഉപകരിക്കും.

പുൽ വരമ്പ് (Vegetative hedges)

താരതമ്യേന ചെറിയ ചെരിവുകളിൽ, ചെരിവിനു കുറുകെ 30 സെ.മീ. വരെ ഉയരത്തിൽ മൺവരമ്പുകൾ ഉണ്ടാക്കി തീറ്റപ്പുല്ല്, കുറ്റിച്ചെടികൾ, എന്നിവ നിശ്ചിത അകലത്തിൽ നടുന്നു. ഉണക്കിനെ ചെറുക്കുന്ന പുൽവർഗ്ഗങ്ങൾ പ്രത്യേകിച്ചും തീറ്റപ്പുല്ലു കളാണെങ്കിൽ ഏറെ നന്ന്. ഗിനി പുല്ലും, മധ്യതിരുവിതാംകൂർ കർഷകർ വ്യാപകമായുപയോഗിക്കുന്ന പോതപ്പുല്ലും (Themeda Cymboria) പുൽവരമ്പുകൾക്കായി ഉപയോഗിക്കാം.

മണ്ണുസംരക്ഷണത്തിനുള്ള വിവിധ നിർമ്മിതികളായ മൺകയ്യാലകൾ, കല്ലുകയ്യാല എന്നിവയുടെമുകളിൽ അധിക ബലത്തിനായും, നിരപ്പുതട്ടുകളുടെ (Terraces) പുറംഭാഗങ്ങളിലും (riser) പുല്ലുകളുടെ നിരകൾ തയ്യാറാക്കാവുന്നതാണ്. വേരുകൾക്കായി പിഴുതെടുക്കാത്തപക്ഷം രാമച്ചം നടുന്നത് വളരെയേറെ ഫലപ്രദമായിക്കാണുന്നു. നദിക്കരകളിലും, നീർച്ചാലുകളുടെ പാർശ്വങ്ങളിലും, കുന്നുകളുടെ ഇടിഞ്ഞു വീഴാൻ സാധ്യതയുള്ള പ്രദേശങ്ങളിലുമെല്ലാം രാമച്ചം മണ്ണുജലസംരക്ഷണത്തിന് ഫലപ്രദമായുപയോഗിക്കാം. വിവിധയിനം മണ്ണിൽ ഒരുപോലെ വളരാൻ കഴിയുന്നതും വരൾച്ചയെ അതിജീവിക്കാൻ കഴിയുന്നതും രാമച്ചത്തിന്റെ പ്രത്യേകതയാണ്.

ഇടവരി കൃഷി (Strip cropping)

ചരിവുകളിൽ ഇടയ്ക്കിടക്ക് മണ്ണിളക്കി കൃഷി ചെയ്യേണ്ടിവരുന്ന വിളകൾ (മരിച്ചീനി, ഇഞ്ചി, പച്ചക്കറി, കാബേജ് മുതലായവ) വളർത്തുമ്പോൾ ചരിവിനു കുറുകെ ഇടവിട്ട് നിശ്ചിത അകലത്തിൽ ആവരണവിളകളുടെ ഇടതൂർന്ന സ്ട്രിപ്പുകൾ വളർത്തുന്നു. പയർ, തീറ്റപ്പുല്ല്, ചോളം തുടങ്ങിയ ഇടതൂർന്ന് വളരുന്ന വിളകൾ സ്ട്രിപ്പ് വിളകളായി ഉപയോഗിക്കാം.

ജൈവവള പ്രയോഗം

അമിത രാസവള പ്രയോഗത്തിലൂടെ നഷ്ടപ്പെട്ട മണ്ണിന്റെ സ്വാഭാവിക ആരോഗ്യം വീണ്ടെടുക്കുന്നതിനും മണ്ണിലെ ജലാംശം നിലനിർത്തുന്നതിനും ജൈവവള ങ്ങൾ അത്യാവശ്യമാണ്. സസ്യപോഷകങ്ങൾ പ്രദാനം ചെയ്യുന്നതു കൂടാതെ മണ്ണിന് മെച്ചപ്പെട്ട ഘടനയും, അതുവഴി മെച്ചപ്പെട്ട ഈർപ്പസംഗ്രഹശേഷിയും നൽകാൻ ജൈവവളപ്രയോഗം സഹായിക്കും. കമ്പോസ്റ്റ്, മണ്ണിരകമ്പോസ്റ്റ്, ചകിരിച്ചോർ കമ്പോസ്റ്റ് എന്നിവയുടെ നിർമ്മാണവും ഉപയോഗവും ഗാർഹിക മാലിന്യ നിർമ്മാർജ്ജനത്തിനും മണ്ണിന്റെ ഫലഭൂയിഷ്ടി വർദ്ധനവിനും ഉപകരിക്കും.

ഉഴവ് കുറച്ച് കൃഷി (Minimum tillage)

ഇടവിട്ടുള്ള മണ്ണിളക്കൽ, മണ്ണൊലിപ്പിനും, കേരളം പോലുള്ള ആർദ്ര ഉഷ്ണമേഖലാ പ്രദേശങ്ങളിൽ, വർദ്ധിച്ച ജൈവാംശനഷ്ടത്തിനും കാരണമാകുന്നു എന്ന അറിവിൽ നിന്നുമാണ് സുസ്ഥിര കൃഷിരീതികളിൽ പ്രയോഗിക്കുന്ന ഉഴവു കുറച്ച കൃഷിരീതികൾ പ്രചാരത്തിലായത്. ജൈവവളങ്ങൾ, പുതയിടീൽ, ആവരണവിളകൾ എന്നിവ കൊണ്ട് തന്നെ ഉഴവിലുദ്ദേശിക്കുന്ന വായുസഞ്ചാരം, കളനിയന്ത്രണം, ഈർപ്പ സംരക്ഷണം എന്നിവ സാധിക്കാം. വിളാവശിഷ്ടങ്ങൾ പരമാവധി പുനരുപയോഗിക്കുന്ന ഇത്തരം കൃഷിരീതികൾ മണ്ണിന്റെ ജലാഗിരണശേഷി വർദ്ധിപ്പിക്കുന്നതിന് സഹായിക്കും. അതുകൊണ്ട് തന്നെ മണ്ണിളക്കൽ വളരെ കുറയ്ക്കുവാനും കഴിയും.

തൊണ്ട് അടുക്കൽ

തെങ്ങിൻ ചുവട്ടിൽ നിന്നും രണ്ട് മീറ്റർ അകലത്തിൽ 50 സെന്റീമീറ്റർ വീതിയിലും താഴ്ചയിലും വൃത്താകൃതിയിൽ മണ്ണുകോരി അതിൽ തൊണ്ട് അടുക്കി കുഴിച്ചിടുന്നു. തൊണ്ട്, സ്പോഞ്ച് പോലെ മഴവെള്ളം സംഭരിച്ച് നിർത്തി ഊർന്നിറങ്ങാൻ സഹായിക്കുന്നതിനാൽ, വേനലറുതികളിൽ നിന്നും തെങ്ങിനെ സംരക്ഷിക്കാൻ തൊണ്ടടുക്കൽ സഹായകമാണ്.

സംരക്ഷണ വനവത്കരണം

ആളോഹരി ഭൂലഭ്യത വളരെ കുറഞ്ഞ നമ്മുടെ സംസ്ഥാനത്ത് വനവത്കരണത്തിനായി കൂടുതൽ ഭൂമി കണ്ടെത്തുക പ്രയാസമാണ്. അതിനാൽ ലഭ്യമായ ഒഴിഞ്ഞ സ്ഥലങ്ങളിലും കൃഷിയോഗ്യമല്ലാത്ത വെട്ടുകൽ ഭൂമിയിലും, മണൽ കൂടുതലുള്ള മേഖലയിലും, കൃഷിയിടങ്ങളുടെ അതിരുകളിലും വീട്ടുവളപ്പിലുമൊക്കെ പ്രാദേശികമായി

അനുയോജ്യമായ വൃക്ഷങ്ങൾ വച്ചുപിടിപ്പിക്കാൻ കഴിയും. മണ്ണിനും പരിസ്ഥിതിക്കും ഏറെ ഗുണകരമെന്ന നിലയിൽ ഗ്രാമ-നഗര വ്യത്യാസമില്ലാതെ ഓരോ വീട്ടിലും കുറച്ചെങ്കിലും വൃക്ഷങ്ങൾ വച്ചു പിടിപ്പിക്കേണ്ടതാണ്.

കയർ ഭൂവസ്ത്രം

കണ്ണിയകലം കൂട്ടി നെയ്തെടുത്ത പരവതാനി പോലെയുള്ള ചകിരിവല ചെരിവുകളിലും,നീർച്ചാലുകളുടെ മണ്ണിടിച്ചിലുള്ള തീരങ്ങളിലും, മൺവരമ്പുകൾക്ക് മുകളിലും വിരിച്ച് വലക്കണ്ണികൾക്കിടയിൽ പുൽച്ചെടികൾ വച്ചുപിടിപ്പിക്കുന്നു. ഒന്നുരണ്ടു വർഷം കൊണ്ട് ചകിരിവല നശിച്ചുപോകുമെങ്കിലും, പുൽച്ചെടികൾ അതിനകം തന്നെ വേരുപിടിച്ച് വളരുന്നതിനാൽ ചരിവോരങ്ങളിൽ മണ്ണിടിച്ചിൽ തടയുന്നതിന് പരിസ്ഥിതി സൗഹൃദമായ ചകിരി വലകൾ പ്രയോജനകരമാണ്. ഉരുൾ പൊട്ടലുണ്ടായ ചരിവോരങ്ങളിൽപ്പോലും ചകിരിവലകളുപയോഗിച്ച് ചരിവു ബലപ്പെടുത്താവുന്നതാണ്.

നിർമ്മിതികൾ

ഉപരിതല ഒഴുക്കിന്റെ വേഗത കുറച്ച് അത് മണ്ണിലേക്കിറക്കുന്ന വിധത്തിലുള്ള മണ്ണുജലസംരക്ഷണ പ്രവൃത്തികളാണ് പൊതുവെ നിർമ്മാണ പ്രവൃത്തികളിൽ ഉൾപ്പെടുന്നത്. വികസിത രാജ്യങ്ങളിൽ 20 ശതമാനത്തിൽ കൂടുതൽ ചരിവുള്ള സ്ഥലങ്ങളെ കുത്തനെ ചെരിവുള്ള (steep lands) സ്ഥലങ്ങളായി പരിഗണിച്ച് കൃഷിയിറക്കാറില്ല. എന്നാൽ ഉഷ്ണമേഖലാ രാജ്യങ്ങളിൽ 20 ശതമാനത്തിൽ താഴെ ചെരിവുള്ള ''കൃഷിയോഗ്യം'' എന്ന് പരിഗണിക്കാവുന്ന സ്ഥലങ്ങൾ തുലോം

കുറവാണ്. മലമ്പ്രദേശങ്ങളും കുന്നുകളുമുള്ള ഇത്തരം സ്ഥലങ്ങൾ ജനപ്പെരുപ്പത്തിൽ ഒട്ടും പിന്നിലല്ലതാനും. ആകെ വിസ്തൃതിയുടെ 48% വരുന്ന മലനാട് പ്രദേശം ഉള്ള കേരളത്തിലും സമാന സാഹചര്യങ്ങൾ നിലനിൽക്കുന്നു. ഇതോടൊപ്പം ഉൾനാടൻ കുന്നിൻപ്രദേശങ്ങൾകൂടി ചേർത്താൽ കേരളത്തിന്റെ കൃഷിഭൂമിയുടെ ഭൂരിഭാഗവും ചരിവോരങ്ങളായിരിക്കും. ഇത്തരം ഭൂമിയിൽ കൃഷി ചെയ്യാൻ ജൈവമുറകളോടൊപ്പം നിർമ്മിതികൾ കൂടി പ്രാവർത്തികമാക്കേണ്ടത് അനിവാര്യമാണ്.

കോണ്ടൂർ വരമ്പുകൾ (Contour bunds)

ഉപരിതല ഒഴുക്കിനെ തടയാൻ പറമ്പുകളിൽ മണ്ണുകൊണ്ടോ/ കല്ലുകൊണ്ടോ നിർമ്മിക്കുന്ന തടസ്സങ്ങളാണിവ. മൺകയ്യാലകൾ, തിരണകൾ, കയ്യാലമാടൽ, കൊള്ള് എന്നിങ്ങനെ പ്രാദേശികമായി വിവിധ പേരുകൾ ഇവയ്ക്കുണ്ട്. മണ്ണിളക്കുമ്പോൾ ലഭിക്കുന്ന ലാറ്ററൈറ്റ് (ഉരുളൻ കല്ലുകൾ) കല്ലുകൾ ലഭ്യമായ മലയോരമേഖലകളിൽ നിർമ്മിക്കുന്ന കല്ലുകയ്യാലകളും കോണ്ടൂർ വരമ്പുകളുടെ ഗണത്തിൽ വരും. കേരളീയ സാഹചര്യങ്ങളിൽ മൺകയ്യാലകൾ പൊതുവേ 12 ശതമാനം വരെ ചരിവുള്ള പ്രദേശങ്ങൾക്ക് അനുയോജ്യമാണ്. ഇവയ്ക്ക് മുകളിൽ പുല്ല്, കൈത (Pineapple) എന്നിവ വച്ചുപിടിപ്പിച്ച് ബലവത്താക്കാവുന്നതാണ്. മുഴുവൻ കൃഷിയിടവും ചരിവിനു കുറുകെ നിർമ്മിക്കുന്ന മൺവരമ്പുകളിൽ ഖണ്ഡങ്ങളാക്കി തിരിച്ച് ഇടവരമ്പുകളും തീർത്ത് വീഴുന്ന മഴവെള്ളം കയ്യാലകൾക്കിടയിൽ തന്നെ സംഭരിക്കുന്നു. കോണ്ടൂർ വരമ്പുകളും ഇടവരമ്പുകളും തീർത്തുകഴിയുമ്പോൾ ഇവ ഓരോന്നും ഒരു സൂക്ഷ്മ വൃഷ്ടിത്തടം പോലെ (Micro catchement) ജലം മണ്ണിൽ ശേഖരിച്ച് ഭൂജലപോഷണത്തിന് സഹായിക്കുന്നു. അങ്ങനെ പറമ്പുകളിൽ ജലാംശം വർദ്ധിപ്പിക്കുന്നതോടൊപ്പം കുളങ്ങളിലും കിണറുകളിലും വേനൽക്കാലത്ത് ജലസമൃദ്ധി ഉറപ്പുവരുത്താനും ഇവ സഹായിക്കുന്നു.

ചെറുകിടകർഷകർ ഉദ്ദേശ സമോച്ചരേഖ അടിസ്ഥാനമാക്കി മൺകയ്യാലകൾ നിർമ്മിച്ചു വരുന്നു. എങ്കിലും ഇവയുടെ നിർമ്മാണത്തിൽ ചില സാങ്കേതികതകളുണ്ട്. രണ്ട് കയ്യാലകൾ തമ്മിലുള്ള അകലം കണക്കാക്കുന്നത് ലംബ അകലം (Vertical interval) ഉപയോഗിച്ചാണ്. VI=0.3(S/3 +2) എന്ന ഈ സൂത്രവാക്യത്തിൽ 'S' എന്നത് പറമ്പിന്റെ ചരിവും VI എന്നത് ലംബ അകലവുമാണ്.

ഉദാഹരണമായി 6% ചരിവുള്ള ഭൂമിയിൽ കയ്യാലകൾ തമ്മിലുള്ള ലംബ അകലം [0.3(6/3 +2)]=1.2 മീറ്റർ ആയിരിക്കും.

മൺവരമ്പുകൾക്ക് 60 മുതൽ 90 സെന്റിമീറ്റർ വരെ ഉയരം നൽകി വരുന്നു. കാലവർഷത്തിൽ, പ്രത്യേകിച്ചും കളിമണ്ണിന്റെ അംശം കൂടുതലുള്ള മൺതരങ്ങളിൽ, വരമ്പുകൾക്ക് നാശമുണ്ടാകാത്തവിധം അധികജലം ഒഴുക്കിക്കളയാനുള്ള സംവിധാനം നൽകാവുന്നതാണ്.

12 ശതമാനത്തിൽ കൂടുതൽ ചരിവുള്ള സ്ഥലങ്ങളിൽ മൺകയ്യാലകൾക്ക് കൂടുതൽ ബലം ലഭിക്കുവാൻ പുരയിടങ്ങളിൽ മണ്ണിളക്കുമ്പോൾ ലഭ്യമായ

കല്ലുപയോഗിക്കുന്നു. കല്ലുകയ്യാലകൾ എന്ന് വിളിക്കുന്ന ഇത്തരം നിർമ്മിതികൾ കേരളത്തിലെ കർഷകർക്കിടയിൽ ഏറെ സ്വീകാര്യമാണ്. മണ്ണിളക്കുമ്പോൾ കല്ല് കൂടുതലുള്ള കൃഷിഭൂമികളിൽ 12% ത്തിൽ താഴെ ചരിവ് ഉള്ളപ്പോൾ പോലും കല്ല് കയ്യാലകൾ നിർമ്മിച്ചു വരുന്നു. ദീർഘകാലം കേടുപാടുകളില്ലാതെ നിലനിൽക്കുന്നതും, പറമ്പുകളിൽ നിന്നും കല്ലൊഴിവായിക്കിട്ടുന്നതുമെല്ലാം ഇതിനു കാരണമാണ്. മൺകയ്യാലകളുടെ അകലക്രമീകരണത്തിനുപയോഗിക്കുന്ന സൂത്രവാക്യം തന്നെ കല്ലുകയ്യാലകൾക്കും ഉപയോഗിക്കാവുന്നതാണ്.

ഉരുൾപൊട്ടൽ സാധ്യതയുള്ള മലയോരമേഖലകളിൽ കയ്യാലകൾ നിർമ്മിക്കുമ്പോൾ സുരക്ഷിതമായ നീർവാർച്ച ഉറപ്പാക്കുകയും, നീർച്ചാലുകൾക്ക് തടസ്സമുണ്ടാകുന്നില്ല എന്ന് ഉറപ്പാക്കുകയും വേണം.

പ്യൂർട്ടോറിക്കൽ കയ്യാല (കൽഭിത്തികൾ) (Stone walls)

ചെരിവ് കൂടിയ ഭൂമി തട്ടുകളാക്കി കൃഷി ചെയ്യണമെന്നതാണ് അലിഖിത നിയമം. എന്നാൽ ആഴം കുറഞ്ഞ മണ്ണിൽ തട്ടുതിരിക്കൽ ആശാസ്യമല്ല. മാത്രവുമല്ല, കുത്തനെയുള്ള ചരിവുകളിൽ തട്ടുതിരിക്കൽ ചിലവേറിയതുമാണ്. പ്യൂർട്ടോറിക്ക എന്ന മധ്യഅമേരിക്കൻ രാജ്യത്തിൽ കേരളത്തിലേതിനു സമാനമായ സാഹചര്യങ്ങളാണുള്ളത്. ഇവിടെ അവലംബിച്ചുപോന്ന രീതി കേരളത്തിന്റെ മലയോര പ്രദേശങ്ങളിൽ അനുകരിച്ചു കാണുന്നു. ചരിവിനുകുറുകേ ഒരു സസ്യതടസ്സമോ, മൺഭിത്തിയോ, കൽഭിത്തിയോ ഉണ്ടാക്കി പ്രകൃത്യാതന്നെ സാവധാനം മണ്ണുവന്നടിഞ്ഞ് തട്ടുകളുണ്ടാവുന്ന രീതിയാണിത്. എന്നാൽ കേരളത്തിൽ പൊതുവെ ഉരുളൻ കല്ലുകൾ മൂലം കൃഷി പ്രയാസകരമായ ഇടുക്കി ജില്ലയിലെ പ്രദേശങ്ങളിൽ കൽഭിത്തിയാണ് പ്രചാരത്തിലുള്ളത്. 15-20 സെ.മീ. വാനം മാന്തി ഒന്ന്-ഒന്നര മീറ്റർ ഉയരത്തിലാണ് കല്ലടുക്കുഭിത്തികൾ തയ്യാറാക്കുന്നത്. നല്ല ഉറപ്പുള്ള മണ്ണിൽ നിലംതല്ലി ഉപയോഗിച്ച് അടിച്ചുറപ്പിച്ച മൺ ഭിത്തിയും നിർമ്മിക്കാവുന്നതാണ്. നീലഗിരി മേഖലയിൽ ഗ്വാട്ടിമാല പുല്ലുപയോഗിച്ചും പ്യൂർട്ടോറിക്കൽ ടെറസ്സുകൾ

നിർമ്മിക്കുന്നു. സുബാബുൾ, ശീമക്കൊന്ന എന്നിവ അടുപ്പിച്ച് നട്ടാലും ഇതേ ഫലം തന്നെ ലഭിക്കും.

തട്ടുതിരിക്കൽ (Terracing)

12 മുതൽ 47 ശതമാനം വരെ ചരിവുള്ള പ്രദേശങ്ങളിൽ തട്ടുതിരിക്കലാണ് മണ്ണുജല സംരക്ഷണത്തിന് അനുയോജ്യം എന്നാൽ കേരളത്തിൽ ചരിവ് കുറഞ്ഞ ഇടനാടൻ നെൽപാടങ്ങളിൽ പോലും നിരപ്പുതട്ടുകൾ സർവ്വസാധാരണമാണ്. ഉരുളൻകല്ല് ലഭ്യമായിടങ്ങളിൽ ഇതുപയോഗിച്ച് കയ്യാല നിർമിച്ചും കൃഷിഭൂമിയെ തട്ടുകളാക്കുന്നുണ്ട്. മഴക്കൂടുതൽ ഉള്ള സാഹചര്യങ്ങളിൽ (1500 മില്ലീമിറ്ററിൽ കൂടുതൽ) അകത്തേക്ക് ചരിവുള്ള തട്ടുകളാണ് കൂടുതൽ ഉചിതം. ഭൂമിയുടെ ചരിവ്, വിള എന്നിവയ്ക്കനുസരിച്ച് തട്ടുകളുടെ വീതിയിൽ വ്യത്യാസം വരുന്നു. ലഭ്യമായ മേൽ മണ്ണിന്റെ പകുതിയിൽ കൂടുതൽ ആഴത്തിൽ മണ്ണിളക്കിമാറ്റി നിരപ്പാക്കാൻ ഉപയോഗിക്കുന്നത് മേൽ മണ്ണിനു മുകളിൽ ഫലഭൂയിഷ്ഠികുറഞ്ഞ അടിമണ്ണ് കലരാൻ കാരണമാകുന്നു. 47 ശതമാനത്തിൽ കൂടുതലുള്ള ചരിവുകളിൽ തട്ടുതിരിക്കൽ കൃഷി ചെയ്യാൻ കിട്ടുന്ന ഭൂമി കുറയുന്നതിന് കാരണമാകുന്നു. ഉദാഹരണത്തിനായി 36 ശതമാനം ചരിവുള്ള ഭൂമിയിൽ 66 ശതമാനം സ്ഥലം മാത്രമേ കൃഷിക്കു ലഭിക്കുന്നുള്ളൂ. ശേഷിക്കുന്ന ഭാഗം തട്ടുകൾക്കിടയിൽ നഷ്ടപ്പെടുന്നു. അതിനാൽ 36 മുതൽ 47 ശതമാനം ചരിവുള്ള സ്ഥലങ്ങളിൽ പടവുതട്ടുകളാണ് അനുയോജ്യമായിട്ടുള്ളത്.

താരതമ്യേന കുറഞ്ഞ അകലങ്ങളിൽ വളർത്താൻ കഴിയുന്ന ദീർഘകാലവിളകളാണ് പടവുതട്ടുകൾക്ക് അനുയോജ്യമായത്. തേയില, കാപ്പി, കമുക് എന്നീ വിളകൾ പടവുതട്ടുകളിൽ വളർത്താവുന്നതാണ്.

വൃക്ഷവിളകൾ വളർത്താനുദ്ദേശിക്കുന്ന 47 ശതമാനത്തിൽ കൂടിയ ചരിവു പ്രദേശങ്ങളിൽ മൊത്തത്തിലുള്ള തട്ടുതിരിക്കൽ ആവശ്യമില്ല. ഇത്തരം സ്ഥലങ്ങളിൽ ഇടത്തട്ടുകൾ (Intermittent terraces) ഉണ്ടാക്കാവുന്നതാണ്. റബ്ബർ, കുരുമുളക് എന്നിവ വളർത്താൻ ഇടത്തട്ടുകൾ മതിയാകും. നടാൻ ഉദ്ദേശിക്കുന്ന വിളയുടെ വരികളുടെ അകലത്തിനനുസരിച്ചാകും ഇടത്തട്ടുകൾ വരിക. ഇടത്തട്ടുകൾക്ക് അകത്തേക്ക് ചരിവ് നൽകേണ്ടതുണ്ട്. സാധാരണയായി 30 സെന്റിമീറ്റർ ചരിവാണ് ഉള്ളിലേക്ക് നൽകുന്നത്.

കശുമാവിനും എണ്ണപ്പനയ്ക്കുമൊക്കെ റബ്ബർപോലെ സ്ഥിരമായ വിളവെടുപ്പ് ആവശ്യമില്ലാത്തതിനാൽ തുടർച്ചയായ ഇടത്തട്ടുകൾ ആവശ്യമില്ല. പകരം ഓരോ മരത്തിനു ചുറ്റും ചന്ദ്രക്കല ആകൃതിയിൽ നിരപ്പായ ഒരുതട്ട് (crescent bund) മതിയാകും. ഇത്തരം കൃഷിയിൽ മണ്ണിളക്കൽ ഒഴിവാക്കേണ്ടതും ആവരണ വിളകൾ നിർബന്ധവുമാണ്.

നീർക്കുഴി (Contour trenching)

മേലൊഴുക്കിനുള്ള തടസ്സമെന്ന നിലയിൽ വരമ്പുകൾ പോലെതന്നെ പ്രയോജനകരമാണ് നീർക്കുഴികൾ. ഇടനാടൻ പ്രദേശങ്ങളിൽ കൃഷിവിളകൾക്കിടയിലും കൃഷിയോഗ്യമല്ലാത്ത തരിശുകളിലുമാണ് പൊതുവിൽ നീർക്കുഴി നിർമിക്കുന്നത്. 15 ശതമാനത്തിലധികം ചരിവില്ലാത്ത മലയോര പ്രദേശങ്ങളിൽ നീർക്കുഴികൾ ആകാം. ചരിവുകൂടിയ മലമ്പ്രദേശങ്ങളിൽ വ്യാപകമായി നീർക്കുഴി നിർമ്മിക്കുന്നത് ഉരുൾപൊട്ടലിനുള്ള സാധ്യത വർദ്ധിപ്പിക്കുന്നു. അതുപോലെതന്നെ വെള്ളക്കെട്ടിനു സാധ്യതയുള്ള താഴ്ന്ന പ്രദേശങ്ങളിലും നീർക്കുഴി ഒഴിവാക്കേണ്ടതാണ്. കുഴികൾക്ക് 60 സെന്റിമീറ്റർ വരെ ആഴം നൽകാം. നീർക്കുഴികൾ കൂടുതൽ താഴ്ന്നാൽ നാരുവേരുള്ള ചെടികൾക്ക് വേനൽക്കാലത്ത് അവയുടെ വേരുപടലമേഖലയിൽ വെള്ളം കിട്ടാതെ വരാനിടയാകും.

ചരിവിന് കുറുകെ നിശ്ചിത അകലത്തിൽ കുഴികളായോ, നീളത്തിൽ കിടങ്ങായോ നീർക്കുഴികൾ നിർമ്മിക്കാവുന്നതാണ്. കുഴികൾ നിർമ്മിക്കുമ്പോൾ കുന്നിൻമുകളിൽ നിന്ന് താഴേക്ക് എന്ന ക്രമത്തിൽ നിർമ്മിക്കേണ്ടതും ഒരു വരിയിലെ കുഴികൾ തൊട്ടുമുകളിലുള്ള വരിയിലെ കുഴിയ്ക്ക് നേരേ വരാതെ ശ്രദ്ധിക്കേണ്ടതുമാണ്.

കുഴികളുടെ ആകെ വ്യാപ്തം ഒരു ഹെക്ടറിന് 50 ക്യൂബിക് മീറ്റർ മതിയാകും. കുഴികളെടുക്കുമ്പോഴുള്ള മണ്ണ് ഭൂമിയുടെ ചെരിവിന്റെ താഴ്ഭാഗത്ത് വരമ്പാക്കി അതിന്മേൽ തീറ്റപ്പുല്ല്, പൈനാപ്പിൾ എന്നിവ നട്ടുപിടിപ്പിക്കാവുന്നതാണ്. 50-60 സെന്റിമീറ്റർ വീതിയും 50-60 സെന്റിമീറ്റർ താഴ്ചയിലും സൗകര്യപ്രദമായ നീളത്തിലും കുഴികൾ നിർമ്മിക്കാം.

തടമെടുക്കൽ

ചെടികൾക്കും മരങ്ങൾക്കും അവയുടെ ചുവട്ടിൽ കുറെയേറെ മഴവെള്ളം തടഞ്ഞു നിർത്തി ഭൂമിക്കുള്ളിലേയ്ക്ക് ഊർന്നിറങ്ങാൻ സഹായിക്കുന്ന വിധത്തിൽ വൃക്ഷത്തടങ്ങൾ നിർമ്മിക്കാവുന്നതാണ്. സമതലപ്രദേശങ്ങളിൽ വൃത്താകൃതിയിലും ചെരിഞ്ഞ പ്രദേശത്ത് ഭൂമിയുടെ ചെരിവിന്റെ താഴ്ഭാഗത്തും ഇരുവശങ്ങളിലും മാത്രം വരത്തക്കവിധവും തടങ്ങൾ ക്രമീകരിക്കാം. വൃക്ഷത്തടങ്ങളിൽ പുതയിടുന്നതും അഭികാമ്യമാണ്.

നീർച്ചാലുകളിലെ മണ്ണുസംരക്ഷണ പ്രവർത്തനങ്ങൾ

നീർത്തടത്തിൽ നിന്നും ജലം പുറത്തേക്കൊഴുകുന്നത് നീർചാലുകളുടെ ശൃംഖലയിലൂടെയാണ്. വെള്ളത്തിന്റെ കുത്തൊഴുക്ക് നീർചാലുകളുടെ ആഴം വർദ്ധിക്കുവാനും, വശങ്ങൾ ഇടിയുന്നതിനും കാരണമാകാം. നീർച്ചാലിന്റെ അടിത്തട്ടിന്റെ ചരിവ് (Bed slope) കൂടുന്നതിനനുസരിച്ച് ഒഴുക്കിന്റെ വേഗതയും വർദ്ധിക്കുന്നു. ഒഴുക്കിന്റെ വേഗത കുറച്ച് മണ്ണിടിഞ്ഞ് നിരപ്പ് തട്ടുകൾ രൂപപ്പെടുന്ന വിധത്തിൽ നീർച്ചാലുകളിൽ തടസ്സങ്ങൾ നിർമ്മിക്കുകയാണ് നീർച്ചാൽ സംരക്ഷണത്തിനുള്ള വഴി. ഇത്തരം നിർമ്മിതികൾ പൊതുവെ തടയണകൾ എന്നറിയപ്പെടുന്നു. സ്ഥിരമായതോ, താൽക്കാലികമായതോ ആയ തടയണകൾ

തിരഞ്ഞെടുക്കുന്നത് നീർച്ചാലുകളുടെ ഗണത്തെ ആശ്രയിച്ചിരിക്കുന്നു. ഇതിനായി നീർച്ചാലുകളുടെ വർഗ്ഗീകരണം ഒന്നു പരിശോധിക്കാം. ഒരു നീർത്തട പ്രദേശത്തുത്ഭവിക്കുന്ന നീർച്ചാലുകളെ ഒന്നാം ഗണത്തിൽപ്പെടുത്താം (First Order). ഒന്നാം ഗണത്തിലുള്ള രണ്ട് നീർച്ചാലുകൾ കൂടിച്ചേർന്ന് രണ്ടാം ഗണത്തിലുള്ള (Second Order) ചാലുണ്ടാകുന്നു. ഇത്തരത്തിൽ വർഗ്ഗീകരിക്കുമ്പോൾ നീർത്തട ത്തിന്റെ ബഹിർഗമനഭാഗത്തുള്ള നീർച്ചാലിന്റെ നിരയെ നീർത്തടത്തിന്റെ നിരയായും പരിഗണിക്കുന്നു. (ഉദാഹരണം. മൂന്നാംനിരനീർത്തടം, നാലാംനിര നീർത്തടം മുതലായവ).

ഒന്നാം നിരതോടുകളിലും, മഴക്കാലത്തുമാത്രം വെള്ളം ഒഴുകുന്ന വരളിത്തോടുകളിലും (ephemeral drains) താൽക്കാലിക തടയണകളായ ബ്രഷ്വുഡ് തടയണ, സസ്യതടയണ, കല്ലടുക്ക തടയണ എന്നിവ മതിയാകും. രണ്ടും മൂന്നും നിര നീർച്ചാലുകളിൽ താരതമ്യേന സ്ഥിരമായ ഗേബിയൻ തടയണകളും മേസൺറി തടയണകളും (സിമന്റ്, കൽക്കെട്ട്, കോൺക്രീറ്റ്) തടയണകളും അനുയോജ്യമാണ്. ഒന്നാം നിരചാലുകളിലും വരളിത്തോടുകളിലും മെച്ചപ്പെട്ട ഈർപ്പാംശമുണ്ടാകുന്നത് നീർച്ചാലിൽ ഒരു സസ്യാവരണം സൃഷ്ടിക്കുകയും ക്രമേണ നീർച്ചാലിന് ഉറപ്പുള്ളതും ജലാഗിരണ ശേഷിയുള്ളതുമായ ഒരു അടിത്തട്ട് പ്രദാനം ചെയ്യുകയും ചെയ്യുന്നു.

ജൈവ തടയണ (Live Checks)

നീർച്ചാലിനു കുറുകെ, വേരു പിടിച്ചു വളരുന്ന ഇനം കമ്പുകൾ മുറിച്ച് അടുപ്പിച്ച് നടുകയോ കുട്ടിക്കെട്ടുകയോ ചെയ്യുന്നു. ഇവ വേരുപിടിച്ച് വളർന്നു കഴിഞ്ഞാൽ കൂടുതൽ മണ്ണിടിച്ചിൽ ഉണ്ടാകാതെ തടയുകയും ചാലിന്റെ അടിത്തട്ടിൽ മണ്ണടിയുന്നതിന് കാരണമാവുക

യും ചെയ്യുന്നു. ശീമക്കൊന്ന, മുരിക്ക്, കുറ്റിച്ചെടികൾ എന്നിവ ജൈവ തടയണ നിർമ്മാണത്തിനുപയോഗിക്കാം.

ബ്രഷ്‌വുഡ് തടയണ

നീർച്ചാലുകളുടെ അടിത്തട്ടിൽ ആവശ്യാനുസരണം മണ്ണില്ലെങ്കിൽ ജൈവതടയണയ്ക്ക് ഉപയോഗിക്കുന്ന കമ്പുകൾ വേരുപിടിക്കുന്നില്ല. ഇവിട ങ്ങളിൽ പാഴ്ത്തടികൾ ഉപയോഗിച്ച് ചാലിനുകുറുകെ തടസ്സം സൃഷ്ടിക്കാം. ചെറിയ കുറ്റികൾ രണ്ട് വരിയായി ചാലിന്റെ അടിത്തട്ടിൽ അടിച്ചിറക്കി നീളത്തിൽ കമ്പുപയോഗിച്ച് ബന്ധിച്ച് വരികൾക്കിടയിൽ ചുള്ളിക്കമ്പ്, തെങ്ങോല, ഉണങ്ങിയ പുല്ല് എന്നിവ നിരത്തി ബ്രഷ്‌വുഡ് തടയണകൾ നിർമ്മിക്കാം.

കല്ലടുക്ക് തടയണകൾ (Loose boulder cheeks)

പ്രാദേശികമായി ലഭ്യമായ ഉരുളൻ കല്ലുകളോ പാറയോ പരസ്പരം തെന്നി മാറാതെ നീർച്ചാലുകളിൽ അടുക്കി വയ്ക്കുന്നു. നീർച്ചാലിന്റെ വശങ്ങളുടെ ഉയരത്തിന്റെ പകുതിയിൽ കൂടുതൽ ഉയരത്തിൽ തടയണ നിർമ്മിക്കരുത്. ആവശ്യമെങ്കിൽ മുകളിലെ കല്ലുകൾ ഇളകിമാറാതെ സിമന്റ് കോൺക്രീറ്റ് / സിമന്റ് പ്ലാസ്റ്റർ (wearing coat) നൽകാം. തടയണകൾ ചാലുകളുടെ വശങ്ങളുടെ ഉള്ളിലേക്ക് കടന്ന് നിൽക്കേണ്ടതാണ്. ഇല്ലാത്തപക്ഷം വശങ്ങൾക്കും തടയണയ്ക്കിടയിലും കൂടി ജലപ്രവാഹമുണ്ടായി

വശങ്ങളിടിയുന്നതിന് കാരണമാകും. നീർച്ചാലുകളുടെ വളവുകളിൽ തടയണകൾ ഒഴിവാക്കണം. തടയണയുടെ ഉയരം പരമാവധി 75 സെന്റീമീറ്റർ മതിയാകും. തടയണയ്ക്കു മുകളിലൂടെ താഴേക്ക് പതിക്കുന്ന വെള്ളം ചാലിന്റെ അടിത്തട്ടിനെ കുത്തിയിളക്കാതിരിക്കാൻ 1–1.5 മീറ്റർ നീളത്തിൽ 30 മുതൽ 50 സെ.മീ. ആഴത്തിലുള്ള ഏപ്രൺ നൽകാവുന്നതാണ്.

ഗേബിയൺ തടയണ

10 ഗേജ് ഗാൽവനൈസ്ഡ് അയൺ (GI) കമ്പിവലയ്ക്കുള്ളിൽ ഉരുളൻ കല്ലോ പാറയോ നിറച്ച് നീർച്ചാലുകൾക്ക് കുറുകെ ഗേബിയൺ തടയണകൾ നിർമ്മിക്കാവുന്നതാണ്. ഏതാണ്ട് സിമന്റ് മേസണറി തടയണയുടെ ഉറപ്പും അത്യാവശ്യം വഴക്കവും ഉള്ളതിനാൽ സാമാന്യം കുത്തൊഴുക്കിൽപ്പോലും ഇത്തരം തടയണകൾ ഉറപ്പോടെ നിൽക്കുന്നു. കമ്പിവലകളിലെ കൽക്കെട്ടിലൂടെ ജലനിർഗ്ഗമനം സാധ്യമാവുന്നതിനാൽ ഉരുൾപൊട്ടലുണ്ടായ പ്രദേശങ്ങളുടെ ബലപ്പെടുത്തലിനും ഇത്തരം തടയണകളും പാർശ്വഭിത്തികളും പ്രയോജനകരമാണ്.

കിനിഞ്ഞിറങ്ങൽ കുളങ്ങൾ (Recharge pits)

റോഡ്, കളിസ്ഥലങ്ങൾ, മറ്റു പൊതുസ്ഥലങ്ങൾ തുടങ്ങി മഴവെള്ളം കിനിഞ്ഞിറങ്ങാൻ സാധ്യത കുറവുള്ള പ്രദേശങ്ങളിൽ നിന്ന് ഒഴുകി വരുന്ന

മഴവെള്ളം കേന്ദ്രീകരിച്ച് ഒഴുകുന്ന ചാലുകളിലെ മേലൊഴുക്കിനെ ശേഖരിച്ച് മണ്ണിൽ ആഴ്ന്നിറങ്ങാൻ കിനിഞ്ഞിറങ്ങൽ കുളങ്ങൾ സഹായിക്കും. രണ്ടു മുതൽ മൂന്നു മീറ്റർ വരെ നീളവും വീതിയുമുള്ള, 1.5 - 2.0 മീറ്റർ ആഴമുള്ള കുഴികളാണ് ഇതിനായി തയ്യാറാക്കുന്നത്. കവിഞ്ഞൊഴുകുന്ന വെള്ളം കുഴികളുടെ വശങ്ങൾക്ക് കേടുപാടുകൾ ഉണ്ടാകാതിരിക്കാൻ വശങ്ങളിൽ ജൈവിക സംരക്ഷണമാർഗ്ഗങ്ങൾ അവലംബി ക്കേണ്ടതാണ്. മതിയായ സംരക്ഷണമാർഗ്ഗങ്ങൾ ഉണ്ടെങ്കിൽ നീർച്ചാലുകളിൽ തന്നെ ഇത്തരം കുഴികൾ തയ്യാറാക്കുകയോ, ചാലുകളിൽ തടയണകൾ നിർമ്മിച്ചോ

കിനിഞ്ഞിറങ്ങൽ കുളങ്ങൾ തയ്യാറാക്കാം. ചാലുകൾക്ക് സമീപമുള്ള ഒഴിഞ്ഞ പറമ്പുകളിലേയ്ക്ക് ഒഴുക്കുവെള്ളത്തെ തിരിച്ചുവിട്ടോ മഴവെള്ള കേന്ദ്രീകൃതമാകുന്ന പ്രദേശങ്ങളിലോ ഒക്കെ കിനിഞ്ഞിറങ്ങൽ കുളങ്ങൾ നിർമ്മിക്കാവുന്നതാണ്.

ജലസംഭരണികൾ

മണ്ണിൽ പതിക്കുന്ന മഴവെള്ളം ഉപരിതലത്തിലൂടെയും, മണ്ണിനടിയിലൂടെയും താഴേക്ക് ഒഴുകുന്നു. മണ്ണിനടിയിലൂടെയുള്ള ഒഴുക്കിനെ താഴ്വാരങ്ങളിൽ ശേഖരിക്കുന്ന തിന് കുളങ്ങൾ നിർമ്മിക്കാം. വയലേലകളുടെ ഏറ്റവും ഉയർന്ന ഭാഗങ്ങളിൽ കണ്ടു വരുന്ന തലക്കുളങ്ങൾ ഇത്തരത്തിലുള്ള ജലസംഭരണികളാണ്.

മലയോര ജില്ലകളിൽ പാറക്കെട്ടുകൾക്കിടയിലും മറ്റുമുള്ള നീരുറവകളിലൂടെ ഒഴുകിയെത്തുന്ന വെള്ളം കൃഷിയിടങ്ങൾക്കു സമീപമുള്ള ടാർപോളിൻ വിരിച്ച വലിയ കുഴികളിലേയ്ക്കിറക്കുന്ന പടുതാക്കുളങ്ങൾ (Silpaulin tanks) എന്ന ജലസംഭരണ രീതി നിലവിലുണ്ട്. വിളകൾക്ക് അത്യാവശ്യമായ ജലസേചനത്തിന് (Life saving irrigation) ഇത് ഉപകരിക്കും.

പാർശ്വഭിത്തി (Retaining wall)

ജലസംരക്ഷണത്തിൽ പ്രത്യേകിച്ച് പങ്കില്ലാത്ത ഈ നിർമ്മിതി തോടുകളുടെയും, പുരയിടങ്ങളുടെയും വശങ്ങൾ സംരക്ഷിക്കുന്നതിനായി ഉപയോഗിക്കുന്നു. തോടുകളുടെ വശങ്ങളുടെ സംരക്ഷണത്തിനുപയോഗിക്കുമ്പോൾ കുത്തൊഴുക്ക് ചെന്നിടിക്കുന്ന വളവുകളിൽ മാത്രം പാർശ്വഭിത്തികൾ നൽകിയാൽ മതിയാകും. മറ്റിടങ്ങളിൽ മുള, ഈറ, കൈത എന്നിവ നട്ടുവളർത്തിക്കൊണ്ടുതന്നെ പാർശ്വ സംരക്ഷണം സാധ്യമാകുന്നു. ചകിരി വലകൾ പാകി അതിൽ കുറ്റിച്ചെടികളും പുല്ലും വളർത്തുന്നതും തീരസംരക്ഷണത്തിന് അനുയോജ്യമായി കാണുന്നു.

മണ്ണുജല സംരക്ഷണ പ്രവർത്തനങ്ങൾ നടപ്പിലാക്കുമ്പോൾ താഴെപ്പറയുന്ന കാര്യങ്ങൾ പൊതുവിൽ ശ്രദ്ധിക്കേണ്ടതാണ്.

- മലമ്പ്രദേശങ്ങളിലെ ഉരുൾപൊട്ടൽ സാധ്യതയുള്ള ആഴം കുറഞ്ഞ മണ്ണിൽ നീർക്കുഴികൾ ഒഴിവാക്കണം.
- ഒന്നാംനിര ചാലുകളിലും നീർത്തടത്തിന്റെ ഏറ്റവും ഉയർന്ന കുന്നിൻചരിവുകളിലും ജൈവികമാർഗ്ഗങ്ങൾക്ക് മുൻഗണന നൽകണം.
- നിർമ്മിതികൾക്കൊപ്പം എപ്പോഴും ജൈവമുറകൾ കൂടി ഉൾപ്പെടുത്തേണ്ടതാണ്. സ്വാഭാവിക നീർച്ചാലുകളിലെ നീരൊഴുക്ക് പൂർണ്ണമായും തടസ്സപ്പെടുന്ന വിധത്തിൽ തട്ടുതിരിക്കൽ, കയ്യാലകൾ, തടയണകൾ എന്നിവ നിർമ്മിക്കരുത്.

അനുബന്ധം-ബി

കേരളത്തിലെ പ്രധാന മണ്ണിനങ്ങളുടെ ഭൂപടം

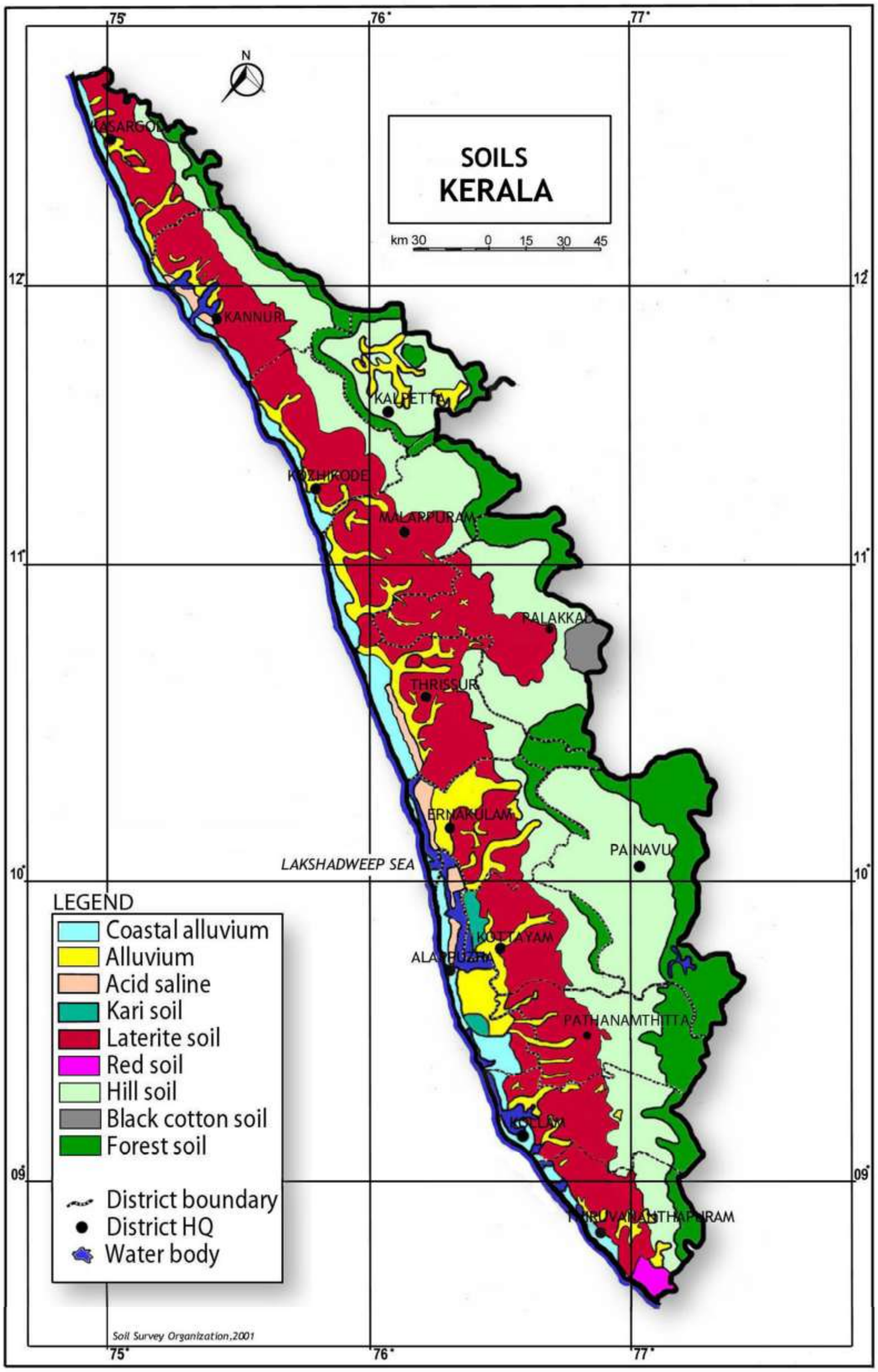
SOILS
KERALA
km 30 0 15 30 45
75°
76°
77°
12°
11°
10°
09°
KASARGOD
KANNUR
KALPETTA
KOZHIKODE
MALAPPURAM
PALAKKAD
THRISSUR
ERNAKULAM
PAINAVU
LAKSHADWEEP SEA
KOTTAYAM
ALAPPUZHA
PATHANAMTHITTA
KOLLAM
THIRUVANANTHAPURAM
LEGEND
Coastal alluvium
Alluvium
Acid saline
Kari soil
Laterite soil
Red soil
Hill soil
Black cotton soil
Forest soil
District boundary
District HQ
Water body
Soil Survey Organization, 2001

അനുബന്ധം-സി

ഇടുക്കി ജില്ലയുടെ നീർത്തടഭൂപടം

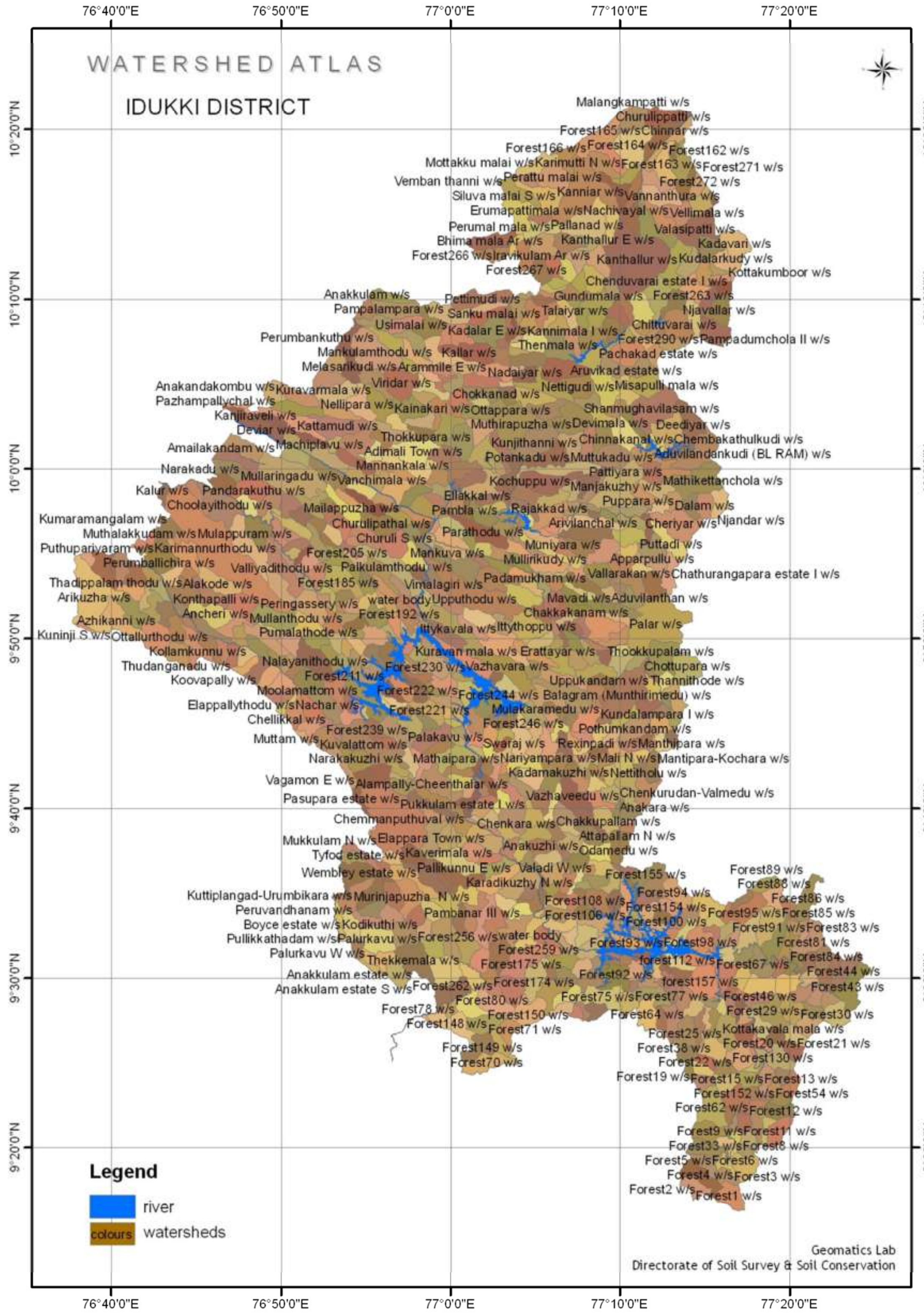
WATERSHED ATLAS
IDUKKI DISTRICT
76°40'0"E
76°50'0"E
77°0'0"E
77°10'0"E
77°20'0"E
10°20'0"N
10°10'0"N
10°0'0"N
9°50'0"N
9°40'0"N
9°30'0"N
9°20'0"N
Malangkampatti w/s
Churulippatti w/s
Forest165 w/s
Chinnar w/s
Forest166 w/s
Forest164 w/s
Forest162 w/s
Mottakku malai w/s
Karimutti N w/s
Forest163 w/s
Forest271 w/s
Vemban thanni w/s
Perattu malai w/s
Forest272 w/s
Siluva malai S w/s
Kanniar w/s
Vannanthura w/s
Erumapattimala w/s
Nachivayal w/s
Vellimala w/s
Perumal mala w/s
Pallanad w/s
Valasipatti w/s
Bhima mala Ar w/s
Kanthallur E w/s
Kadavari w/s
Forest266 w/s
Iravikulam Ar w/s
Kanthallur w/s
Kudalarkudy w/s
Forest267 w/s
Kottakumboor w/s
Chenduvarai estate I w/s
Anakkulam w/s
Pettimudi w/s
Gundumala w/s
Forest263 w/s
Pampalampara w/s
Sanku malai w/s
Talaiyar w/s
Njavallar w/s
Usimalai w/s
Kadalar E w/s
Kannimala I w/s
Chittuvarai w/s
Perumbankuthu w/s
Forest290 w/s
Pampadumchola II w/s
Thenmala w/s
Mankulamthodu w/s
Kallar w/s
Pachakad estate w/s
Melasarikudi w/s
Arammile E w/s
Nadaiyar w/s
Aruvikad estate w/s
Anakandakombu w/s
Kuravarmala w/s
Viridar w/s
Nettigudi w/s
Misapulli mala w/s
Pazhampallychal w/s
Chokkanad w/s
Nellipara w/s
Kainakari w/s
Shanmughavilasam w/s
Kanjiraveli w/s
Ottappara w/s
Deviar w/s
Kattamudi w/s
Muthirapuzha w/s
Devimala w/s
Deediyar w/s
Thokkupara w/s
Chinnakanal w/s
Chembakathulkudi w/s
Amailakandam w/s
Machiplavu w/s
Adimali Town w/s
Kunjithanni w/s
Aduvilandankudi (BL RAM) w/s
Potankadu w/s
Muttukadu w/s
Narakadu w/s
Mannankala w/s
Mullaringadu w/s
Pattiyara w/s
Vanchimala w/s
Mathikettanchola w/s
Kalur w/s
Pandarakuthu w/s
Kochuppu w/s
Manjakuzhy w/s
Ellakkal w/s
Choolayithodu w/s
Puppara w/s
Mailappuzha w/s
Pambla w/s
Rajakkad w/s
Dalam w/s
Kumaramangalam w/s
Churulipathal w/s
Arivilanchal w/s
Cheriyar w/s
Njandar w/s
Muthalakkudam w/s
Mulappuram w/s
Parathodu w/s
Churuli S w/s
Puthupariyaram w/s
Karimannurthodu w/s
Muniyara w/s
Puttadi w/s
Forest205 w/s
Mankuva w/s
Perumballichira w/s
Mullirikudy w/s
Apparpullu w/s
Valliyadithodu w/s
Paikulamthodu w/s
Thadippalam thodu w/s
Alakode w/s
Padamukham w/s
Vallarakan w/s
Chathurangapara estate I w/s
Forest185 w/s
Vimalagiri w/s
Arikuzha w/s
Konthapalli w/s
Peringassery w/s
water body
Upputhodu w/s
Mavadi w/s
Aduvilanthan w/s
Ancheri w/s
Forest192 w/s
Mullanthodu w/s
Chakkakanam w/s
Azhikanni w/s
Palar w/s
Kuninji S w/s
Pumalathode w/s
Ittykavala w/s
Ittythoppu w/s
Ottallurthodu w/s
Kollamkunnu w/s
Kuravan mala w/s
Erattayar w/s
Thookkupalam w/s
Thudanganadu w/s
Nalayanithodu w/s
Forest230 w/s
Vazhavara w/s
Chottupara w/s
Forest211 w/s
Koovapally w/s
Uppukandam w/s
Thannithode w/s
Moolamattom w/s
Forest222 w/s
Forest244 w/s
Balagram (Munthirimedu) w/s
Elappallythodu w/s
Nachar w/s
Forest221 w/s
Mulakaramedu w/s
Kundalampara I w/s
Chellikkal w/s
Forest246 w/s
Forest239 w/s
Pothumkandam w/s
Muttam w/s
Kuvalattom w/s
Palakavu w/s
Swaraj w/s
Rexinpadi w/s
Manthipara w/s
Narakakuzhi w/s
Mathaipara w/s
Nariyampara w/s
Mali N w/s
Mantipara-Kochara w/s
Kadamakuzhi w/s
Nettitholu w/s
Vagamon E w/s
Alampally-Cheenthalar w/s
Vazhaveedu w/s
Chenkurudan-Valmedu w/s
Pasupara estate w/s
Pukkulam estate I w/s
Anakara w/s
Chemmanputhuval w/s
Chenkara w/s
Chakkupallam w/s
Attapallam N w/s
Mukkulam N w/s
Elappara Town w/s
Anakuzhi w/s
Odamedu w/s
Tyfod estate w/s
Kaverimala w/s
Wembley estate w/s
Pallikunnu E w/s
Valadi W w/s
Forest155 w/s
Forest89 w/s
Karadikuzhy N w/s
Forest88 w/s
Kuttiplangad-Urumbikara w/s
Murinjapuzha N w/s
Forest94 w/s
Forest108 w/s
Forest86 w/s
Peruvandhanam w/s
Forest154 w/s
Pambanar III w/s
Forest106 w/s
Forest95 w/s
Forest85 w/s
Boyce estate w/s
Kodikuthi w/s
Forest100 w/s
Forest91 w/s
Forest83 w/s
Pullikkathadam w/s
Palurkavu w/s
Forest256 w/s
water body
Forest93 w/s
Forest98 w/s
Forest81 w/s
Forest259 w/s
Palurkavu W w/s
Thekkemala w/s
forest112 w/s
Forest84 w/s
Forest175 w/s
Forest67 w/s
Anakkulam estate w/s
Forest92 w/s
Forest44 w/s
Anakkulam estate S w/s
Forest262 w/s
Forest174 w/s
forest157 w/s
Forest43 w/s
Forest80 w/s
Forest75 w/s
Forest77 w/s
Forest46 w/s
Forest78 w/s
Forest150 w/s
Forest64 w/s
Forest29 w/s
Forest30 w/s
Forest148 w/s
Forest71 w/s
Forest25 w/s
Kottakavala mala w/s
Forest149 w/s
Forest38 w/s
Forest20 w/s
Forest21 w/s
Forest70 w/s
Forest22 w/s
Forest130 w/s
Forest19 w/s
Forest15 w/s
Forest13 w/s
Forest152 w/s
Forest54 w/s
Forest62 w/s
Forest12 w/s
Forest9 w/s
Forest11 w/s
Forest33 w/s
Forest8 w/s
Forest5 w/s
Forest6 w/s
Forest4 w/s
Forest3 w/s
Forest2 w/s
Forest1 w/s
Legend
river
colours
watersheds
Geomatics Lab
Directorate of Soil Survey & Soil Conservation

അനുബന്ധം-ഇ

ചോദ്യാവലി

കേരള സർക്കാർ
സാമ്പത്തികസ്ഥിതിവിവരക്കണക്ക് വകുപ്പ്
മണ്ണ് സംരക്ഷണ പദ്ധതി - വിലയിരുത്തൽ പഠനം-2020-21
ചോദ്യാവലി

ബ്ലോക്ക്-I : തിരിച്ചറിയൽ വിവരങ്ങൾ

1) ജില്ല 2) താലൂക്ക് 3) ബ്ലോക്ക്

4	പഞ്ചായത്ത്/മുനിസിപ്പാലിറ്റി/കോർപ്പറേഷൻ			
5	വില്ലേജ്			
6	പഞ്ചായത്ത്/വാർഡ് നമ്പർ/പേര്			
7	സർവേ നടത്തുന്ന തീയതി			
8	ഗുണഭോക്താവിന്റെ പേരും വിലാസവും			
9	ഗുണഭോക്താവുൾപ്പെടുന്ന സാമൂഹിക വിഭാഗം കോഡ്എഴുതുക പട്ടികജാതി (1)/പട്ടികവർഗ്ഗം (2)/ മറ്റുള്ളവർ (3)			
10	സാമൂഹികഅവസ്ഥ കോഡ്എഴുതുക APL(1) /BPL(2)			
11	ഗുണഭോക്താവിന്റെ തൊഴിൽ(കോഡ് എഴുതുക)			
	പ്രധാന തൊഴിൽ	കോഡ്	അനുബന്ധ തൊഴിൽ	കോഡ്
	1. കൃഷി 2. കാർഷികേതരം 3. കർഷകത്തൊഴിലാളി 4. കാർഷികേതര തൊഴിലാളി 5. മറ്റുള്ളവ(വ്യക്തമാക്കുക)		0. ഇല്ല 1. കൃഷി 2. പശുവളർത്തൽ 3. ആട്ടുവളർത്തൽ 4. കോഴിവളർത്തൽ 5. മീൻ വളർത്തൽ 6. പോത്തുവളർത്തൽ 7. മറ്റുള്ളവ(വ്യക്തമാക്കുക)	
12	ഹോൾഡിംഗ് വിസ്തൃതി (സെന്റിൽ)			
13	സ്ട്രാറ്റംകോഡ് a സ്ട്രാറ്റം-1 -100 സെന്റിൽ താഴെ b സ്ട്രാറ്റം-2-100 സെന്റിന് മുകളിൽ 300 സെന്റിന് താഴെ c സ്ട്രാറ്റം- 3- 300 സെന്റിന് മുകളിൽ 500 സെന്റിന് താഴെ d സ്ട്രാറ്റം -4-500 സെന്റിന് മുകളിൽ			

14	മണ്ണ് സംരക്ഷണ പദ്ധതിയുടെ വിവരങ്ങൾ		
(i)	മണ്ണ് സംരക്ഷണ പ്രവർത്തി ചെയ്ത സ്കീം (കോഡ് എഴുതുക) അതെ(1)/അല്ല(2)	1. RIDF	
		2. പഞ്ചായത്ത്	
		3. MNREGS	
		4. സ്വന്തം നിലയിൽ	
		5. നടപ്പാക്കിയിട്ടില്ല	
(ii)	മണ്ണ് സംരക്ഷണ ജോലിയുടെ പ്രധാന രീതി (കോഡ് എഴുതുക)	കോഡ് 0. ബാധകമല്ല 1. കോണ്ടൂർ ബണ്ടിംഗ് 2. ടെറസിംഗ് 3. മഴക്കുഴി 4. കിണർ റീചാർജ്ജിംഗ് 5. നീർച്ചാൽ നിർമ്മാണം / നവീകരണം 6. മറ്റുള്ളവ (വ്യക്തമാക്കുക)	
(iii)	മണ്ണ് സംരക്ഷണം നടത്തിയ സ്ഥലത്തിന്റെ വിസ്തീർണ്ണം (സെന്റിൽ)		

15	സർവേ നടത്തുന്ന തീയതിയിൽ വിവരദാതാവിന്റെ ഭൂമി സംബന്ധിച്ച വിവരങ്ങൾ(വിസ്തൃതി സെന്റിൽ)(നീളം മീറ്ററിൽ)

ടൈപ്പ്	മണ്ണുസംരക്ഷണം നടത്തിയ വിസ്തൃതി / എണ്ണം	ചെലവ്₹
കോണ്ടൂർ ബണ്ടിംഗ്		
ടെറസിംഗ്		
മഴക്കുഴി		
കിണർ റീച്ചാർജിംഗ്		
നീർച്ചാൽ (നിർമ്മാണം / നവീകരണം)		
മറ്റുള്ളവ(വ്യക്തമാക്കുക)		

ബ്ലോക്ക്-II: ഭൂവിനിയോഗ രീതിയുടെ വിവരങ്ങൾ

എ	ഭൂവിനിയോഗ രീതി	വിസ്തൃതി (സെന്റ്)
(i)	ജലസേചനമുള്ളത്	
(ii)	ജലസേചനമില്ലാത്തത്	
(iii)	തരിശ് (സെന്റിൽ)	
(iv)	മറ്റ് ഉപയോഗങ്ങൾ (സെന്റിൽ)	
(v)	കൃഷിക്ക് ഉപയുക്തമല്ലാത്തത്	
(VI)	കൃഷി ചെയ്യാത്തതിനുള്ള കാരണം (കോഡ്എഴുതുക) 1. കൃഷിക്ക്ഉപയുക്തമല്ല 2. ആദായകരമല്ല 3. മണ്ണ് സംരക്ഷണം ആവശ്യമുണ്ട് 4. മറ്റുള്ളവ (വ്യക്തമാക്കുക)	

ബി	വിളരീതി	വിസ്തൃതി (സെന്റ്)
(i)	ഹ്രസ്വകാല വിളകൾ	
(എ)	നെല്ല്	
(ബി)	മരച്ചീനി	
(സി)	പയർവർഗ്ഗങ്ങൾ	
(ഡി)	ഇഞ്ചി	
(ഇ)	മഞ്ഞൾ	
(എഫ്)	വാഴ	
(ജി)	ഏത്തവാഴ (കുഴികളുടെ എണ്ണം)	
(എച്ച്)	പച്ചക്കറികൾ	
(ഐ)	പൈനാപ്പിൾ	
(ജെ)	മൾബറി	
(കെ)	മറ്റുള്ളവ (വ്യക്തമാക്കുക)	

(ii)	ദീർഘകാല വിളകൾ (എണ്ണം)	കായ്ച്ചത്	കായ്ക്കാത്തത്
(എ)	തെങ്ങ്		
(ബി)	കമുക്		
(സി)	കുരുമുളക്		
(ഡി)	കശുമാവ്		
(ഇ)	റബ്ബർ		
(എഫ്)	പ്ലാവ്		
(ജി)	കാപ്പി		
(എച്ച്)	കൊക്കോ		
(ഐ)	മാവ്		
(ജെ)	മറ്റുള്ളവ (വ്യക്തമാക്കുക)		

ബ്ലോക്ക്-III: മണ്ണ് സംരക്ഷണ പ്രവർത്തനത്തെപ്പറ്റി ഗുണഭോക്താവിന്റെ അഭിപ്രായം

1(i)	മണ്ണ് സംരക്ഷണം നടത്തിയിട്ടുള്ള സ്ഥലങ്ങളിൽ വർഷം തോറും പരിപാലനം നടത്തുന്നുണ്ടോ ? (കോഡ്)	ഉണ്ട്(1)//ഇല്ല (2)	
(ii)	ഉണ്ടെങ്കിൽ ഓരോവർഷവും ശരാശരി ചെലവ്₹		
(iii)	ഇല്ലെങ്കിൽ പരിപാലനം നടത്താത്തതിനുള്ള കാരണങ്ങൾ (കോഡ്)	(1) ആവശ്യമില്ല (2) താൽപര്യമില്ല (3) മറ്റ് കാരണങ്ങൾ (വ്യക്തമാക്കുക)	
2	മണ്ണ് സംരക്ഷണം നടത്തുന്നതിന് കോണ്ടൂർ ബണ്ടുകൾ പണിതിട്ടുണ്ടെങ്കിൽ പര്യാപ്തമാണോ എന്നതിനെക്കുറിച്ചുള്ള അഭിപ്രായങ്ങൾ	(1) കാര്യക്ഷമമായിരുന്നു (2) സാമാന്യം പ്രയോജനപ്പെട്ടു (3) പ്രയോജനമില്ല	
3	മണ്ണ് സംരക്ഷണം നടപ്പിലാക്കിയ ശേഷം ഫലഭൂയിഷ്ഠതയിൽ മാറ്റമുണ്ടായിട്ടുണ്ടോ എന്നതിനെക്കുറിച്ചുള്ള അഭിപ്രായങ്ങൾ	(1) വളരെയധികം മെച്ചപ്പെട്ടു (2) സാമാന്യം മെച്ചപ്പെട്ടു (3) പ്രയോജനമില്ല	
4	മണ്ണ് സംരക്ഷണം നടപ്പിലാക്കിയ ശേഷം മണ്ണിന്റെ ഘടനയെക്കുറിച്ചുള്ള അഭിപ്രായങ്ങൾ	(1) ക്രമാതീതമായി വർദ്ധിച്ചു (2) സാമാന്യം വർദ്ധിച്ചു (3) മാറ്റമില്ല	
5	മണ്ണ് സംരക്ഷണ പദ്ധതിയുടെ പുരോഗതിയെക്കുറിച്ചുള്ള അഭിപ്രായം		
(എ)	വിള രീതിയിലെ വർദ്ധന	ഉണ്ട്(1)//ഇല്ല (2)	
(ബി)	വിളയുടെ സാന്ദ്രതയിലെ വർദ്ധന	ഉണ്ട്(1)//ഇല്ല (2)	
(സി)	ഉൽപ്പാദന നിരക്ക് വർദ്ധന	ഉണ്ട്(1)//ഇല്ല (2)	
(ഡി)	വാർഷിക വരുമാനം വർദ്ധന	ഉണ്ട്(1)//ഇല്ല (2)	
6	മണ്ണ് സംരക്ഷണ പദ്ധതിയുടെ വിവരങ്ങൾ എങ്ങനെഅറിയുവാൻസാധിച്ചു കോഡ് (എ) മണ്ണ് സംരക്ഷണ പദ്ധതി ഉദ്യോഗസ്ഥർ മുഖേന (ബി) ഗ്രാമ/ബ്ലോക്ക് പഞ്ചായത്ത് അധികാരികളിൽ നിന്ന് (സി) മറ്റുള്ളവ (വ്യക്തമാക്കുക) (ഡി) അറിവില്ല		കോഡ്എഴുതുക
7	മണ്ണ് സംരക്ഷണ പദ്ധതി സംബന്ധിച്ച പരിശീലനം ലഭിച്ചിട്ടുണ്ടോ കോഡ്എഴുതുക ഉണ്ട് (1) / ഇല്ല (2)		
8	ലഭ്യമായിട്ടുണ്ടെങ്കിൽ അത് എപ്രകാരമായിരുന്നു എന്ന് വ്യക്തമാക്കുക കോഡ്എഴുതുക (എ) ബണ്ട് നിർമ്മാണം, തട്ടുകളാക്കൽ, ചെക്ക് ഡാമുകൾ, നീർച്ചാലുകൾ, മുതലായവ (ബി) അഗ്രോമാറ്റിക്പരിശീലനം (സി) വനവൽക്കരിക്കൽ (ഡി) മറ്റുള്ളവ (വ്യക്തമാക്കുക)		
9	ബണ്ടുകളുടെ ഇപ്പോഴത്തെ അവസ്ഥയെക്കുറിച്ചുള്ള വിവരം കോഡ്എഴുതുക (1) തുടർച്ചയായിട്ടുണ്ട് (2) ഭാഗങ്ങളായി മുറിക്കപ്പെട്ടു (3) പൂർണ്ണമായും നശിച്ചു		

ബ്ലോക്ക്-IV മണ്ണ് സംരക്ഷണ പ്രവർത്തി നടപ്പിലാക്കിയത് വഴി വാട്ടർ ഷെഡിന് ലഭിച്ചപുരോഗതി (RIDFഗുണഭോക്താക്കൾക്ക് മാത്രം)

			പദ്ധതിയ്ക്ക് മുമ്പ്	പദ്ധതിയ്ക്ക്ശേഷം
1	ജലവിതാനത്തിന്റെ അളവ്			
(എ)	കിണറിലെ ജലവിതാനം (മീറ്ററിൽ) ഏപ്രിൽ / മെയ്			
(ബി)	കൃഷി ഭൂമിയിലെ ജലാംശത്തിന്റെ തോത് തൃപ്തികരമാണോ?	1 അതെ/2 അല്ല		
(സി)	തോടിന്റെ പാർശ്വങ്ങൾ സംരക്ഷിക്കപ്പെട്ടിട്ടുണ്ടോ ?	1 ഉണ്ട്/2 ഇല്ല		
(ഡി)	നീരൊഴുക്ക് സുഗമമായിട്ടുണ്ടോ?	1 ഉണ്ട്/2 ഇല്ല		
(ഇ)	മണ്ണൊലിപ്പിന്റെ തോത് കുറഞ്ഞിട്ടുണ്ടോ?	1 ഉണ്ട്/2 ഇല്ല		
(എഫ്)	കുളത്തിന്റെ പാർശ്വസംരക്ഷണം നടത്തിയിട്ടുണ്ടോ?	1 ഉണ്ട്/2 ഇല്ല		
(ജി)	കുളത്തിലെ വെള്ളത്തിന്റെ ലഭ്യത വർഷത്തിൽ എത്ര മാസം ഉണ്ട്?			

(എച്ച്)	കുളത്തിലെ വെള്ളം കാർഷിക ജലസേചനത്തിന്ഉപയോഗിക്കുന്നുണ്ടോ?	1 ഉണ്ട്/2 ഇല്ല		
(ഐ)	കിണറിൽ വർഷത്തിൽ എത്രമാസം വെള്ളം ലഭ്യമാകുന്നില്ല?			
2	ഗുണഭോക്തൃ കമ്മറ്റിയിൽ അംഗമാണോ?	1 അതെ/2 അല്ല		
3	മണ്ണ് ജല സംരക്ഷണ പ്രവർത്തനങ്ങളെ കുറിച്ചുള്ള അടിസ്ഥാന അവബോധം			
എ	മണ്ണ്,ജലസംരക്ഷണ പ്രവർത്തനങ്ങളെ കുറിച്ച് അറിവ്	1 ഉണ്ട്/2 ഇല്ല		
ബി	വാട്ടർ ഷെഡ് പദ്ധതികളെ കുറിച്ച് അറിവ്	1 ഉണ്ട്/2 ഇല്ല		
സി	പുരയിടത്തിൽ മറ്റ് മണ്ണ്,ജലസംരക്ഷണ പ്രവർത്തനങ്ങൾ നടപ്പിലാക്കിയിട്ടുണ്ടോ?	1 ഉണ്ട്/2 ഇല്ല		
ഡി	പുരയിടത്തിൽ നടപ്പിലാക്കിയ മണ്ണ് സംരക്ഷണ പ്രവർത്തനങ്ങൾ / വാട്ടർ ഷെഡ് പ്രവർത്തനങ്ങൾ തൃപ്തികരമാണോ?	1 അതെ/2 അല്ല		
ഇ	നേരിടുന്ന പാരിസ്ഥിതിക പ്രശ്നങ്ങൾ			
	I. ഖനനം	1 ഉണ്ട്/2 ഇല്ല		
	II. പാടം നികത്തൽ	1 ഉണ്ട്/2 ഇല്ല		
	III. ജൈവ മാലിന്യം	1 ഉണ്ട്/2 ഇല്ല		
	IV. അജൈവ മാലിന്യം	1 ഉണ്ട്/2 ഇല്ല		
	V. മറ്റുള്ളവ	1 ഉണ്ട്/2 ഇല്ല		
എഫ്	ഭൂക്ഷമത		പദ്ധതിയ്ക്ക്മുമ്പ്	പദ്ധതിയ്ക്ക് ശേഷം
	i. തൃപ്തികരമായ ശേഷിയും ഘടനയും ഉള്ള ഭൂമി	1 അതെ/2 അല്ല		
	ii. വരൾച്ചാ പ്രശ്നമുള്ള ഭൂമി	1 അതെ/2 അല്ല		
	iii. മണ്ണൊലിപ്പ് ഉള്ള ഭൂമി	1 അതെ/2 അല്ല		
	iv. കല്ലും പാറയും നിറഞ്ഞഭൂമി	1 അതെ/2 അല്ല		
	v. ചതുപ്പ പ്രദേശം	1 അതെ/2 അല്ല		
	vi. വിളകൾ വളരുവാൻ യോഗ്യമല്ലാത്ത ഭൂമി	1 അതെ/2 അല്ല		
ജി	ഗുണഭോക്താക്കളുടെ അനുബന്ധ വരുമാനം₹		പദ്ധതിയ്ക്ക്മുമ്പ്	പദ്ധതിയ്ക്ക്ശേഷം
	i. പശുവളർത്തൽ			
	ii. ആടുവളർത്തൽ			
	iii. കോഴി വളർത്തൽ			
	iv. മത്സ്യ കൃഷി			
	v. പോത്തുവളർത്തൽ			
	vi. മറ്റുള്ളവ			

ഇൻവെസ്റ്റിഗേറ്ററുടെ പേര്–

ഇൻവെസ്റ്റിഗേറ്ററുടെ തീയതിയോടുകൂടിയ ഒപ്പ്–

സൂപ്പർവൈസറുടെ പേര് –

സൂപ്പർവൈസറുടെ തീയതിയോടുകൂടിയ ഒപ്പ് –

ഡെപ്യൂട്ടി ഡയറക്ടർ

അച്ചടിച്ച് പ്രസിദ്ധീകരിക്കുന്നത്
ഡയറക്ടർ, സാമ്പത്തിക സ്ഥിതിവിവരക്കണക്ക് വകുപ്പ്, കേരള
ഫോൺ: 04712305318, ഫാക്സ് : 04712305317,
ഇമെയിൽ : ecostatdir@gmail.com, വെബ് : www.ecostat.kerala.gov.in